



Иркутская  
Городская Публичная Библиотека  
Иркутск № .....  
Отд. 4 № 107. 1914. Цикл ..... I ..... X.



# АТЛАСЪ АЗІАТСКОЙ РОССІИ

ИЗДАНИЕ  
ПЕРЕСЕЛЕНЧЕСКАГО  
УПРАВЛЕНИЯ



ГЛАВНАГО УПРАВЛЕНИЯ  
ЗЕМЛЕУСТРОЙСТВА  
И ЗЕМЛЕДѢЛІЯ

1914

175667

35р.

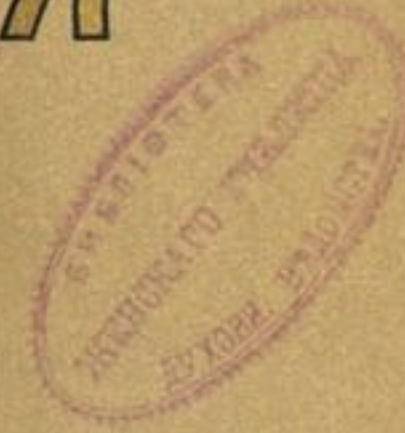





# СОДЕРЖАНИЕ

## Атласа Азіатской Россіи.

### КАРТОГРАФИЯ АЗИАТСКОЙ РОССИИ (статья).

ММ картъ.

1. РОССИЯ ВРЕМЕНЪ ІОАННА ГРОЗНАГО. Копія съ карты Дженкинсона 1562 года, изданной В. Кордтомъ.
2. РОССИЯ ЭПОХИ ВОЦАРЕНІЯ ДОМА РОМАНОВЫХЪ. Копія съ карты Геселя Геритса 1613 года, изданной В. Кордтомъ.
- 3—4. СИБИРЬ ПРИ ВОЦАРЕНІИ ПЕТРА ВЕЛИКАГО: 3. Чертежъ Сибирскихъ земель и городовъ Семена Ремезова (1701 г.); 4. Карта земель Нерчинскаго города его же. Копія съ картъ, изданныхъ археографической комиссіей.
5. КАРТА ОБЩАГО РАСПРОСТРАНЕНІЯ РУССКАГО ВЛАДЫЧЕСТВА ВЪ АЗИАТСКОЙ РОССИИ (масштабъ 300 верстъ въ англійскомъ дюймѣ).
6. КАРТА АДМИНИСТРАТИВНАГО ДѢЛЕНІЯ АЗИАТСКОЙ РОССИИ (масштабъ 300 верстъ въ англійскомъ дюймѣ).
- 7—9. ВЕЛИЧИНА И НАСЕЛЕННОСТЬ АЗИАТСКОЙ РОССИИ (діаграммы): 7. Діаграмма сравнительной величины и населенности главнѣйшихъ государствъ; 8. Діаграмма сравненія Сибирскихъ губерній и областей; 9. Сравненіе нѣкоторыхъ Сибирскихъ губерній съ Западно-Европейскими государствами.
- 10—17. КАРТЫ СПЕЦІАЛЬНЫХЪ АДМИНИСТРАТИВНЫХЪ ПОДРАЗДѢЛЕНІЙ: 10. Православныя епархіи; 11. Военные округа; 12. Судебные округа; 13. Учебные округа; 14. Округа казенныхъ палатъ; 15. Округа контрольных палатъ; 16. Переселенческіе районы; 17. Районы управленія земледѣлія и государственныхъ имуществъ.
18. КАРТА ЕСТЕСТВЕННО-ГЕОГРАФИЧЕСКИХЪ ОБЛАСТЕЙ АЗИАТСКОЙ РОССИИ (масштабъ 300 верстъ въ англійскомъ дюймѣ).
19. ГИПСОМЕТРИЧЕСКАЯ КАРТА РОССИЙСКОЙ ИМПЕРІИ (масштабъ 300 верстъ въ англійскомъ дюймѣ).
- 20—22. КЛИМАТИЧЕСКІЯ КАРТЫ АЗИАТСКОЙ РОССИИ: 20. Годовая (масштабъ 300 верстъ въ англійскомъ дюймѣ); 21. Лѣтнихъ мѣсяцевъ; 22. Зимнихъ мѣсяцевъ (масштабъ 600 верстъ въ англійскомъ дюймѣ).
23. ПОЧВЕННАЯ КАРТА РОССИЙСКОЙ ИМПЕРІИ (масштабъ 300 верстъ въ англійскомъ дюймѣ).
24. КАРТА РАСТИТЕЛЬНОСТИ АЗИАТСКОЙ РОССИИ (масштабъ 300 верстъ въ англійскомъ дюймѣ).
25. ЭТНОГРАФИЧЕСКАЯ КАРТА АЗИАТСКОЙ РОССИИ (масштабъ 80 верстъ въ англійскомъ дюймѣ).
26. КАРТА ПЛОТНОСТИ НАСЕЛЕНІЯ АЗИАТСКОЙ РОССИИ (масштабъ 80 верстъ въ англійскомъ дюймѣ).
27. КАРТА РАСПРЕДѢЛЕНІЯ НАСЕЛЕНІЯ АЗИАТСКОЙ РОССИИ ПО ВѢРОИСПОВѢДАНІЯМЪ (масштабъ 300 верстъ въ англійскомъ дюймѣ).
28. КАРТА ТОБОЛЬСКОЙ ГУБЕРНІИ (масштабъ 80 верстъ въ англійскомъ дюймѣ).
29. КАРТА ТОМСКОЙ ГУБЕРНІИ (масштабъ 80 верстъ въ англійскомъ дюймѣ).
30. КАРТА ЕНИСЕЙСКОЙ ГУБЕРНІИ (масштабъ 80 верстъ въ англійскомъ дюймѣ).
31. КАРТА ИРКУТСКОЙ ГУБЕРНІИ (масштабъ 80 верстъ въ англійскомъ дюймѣ).
32. КАРТА ЗАБАЙКАЛЬСКОЙ ОБЛАСТИ (масштабъ 80 верстъ въ англійскомъ дюймѣ).
33. КАРТА АМУРСКОЙ, ПРИМОРСКОЙ И САХАЛИНСКОЙ ОБЛАСТЕЙ (масштабъ 80 верстъ въ англійскомъ дюймѣ).
34. КАРТА СТЕПНЫХЪ ОБЛАСТЕЙ: УРАЛЬСКОЙ, ТУРГАЙСКОЙ, АКМОЛИНСКОЙ И СЕМИПАЛАТИНСКОЙ (масштабъ 80 верстъ въ англійскомъ дюймѣ).

ММ картъ.

35. КАРТА ТУРКЕСТАНА: СЫРЪ-ДАРЬИНСКОЙ, САМАРКАНДСКОЙ, ФЕРГАНСКОЙ, ЗАКАСПІЙСКОЙ И СЕМИРЪЧЕНСКОЙ ОБЛАСТЕЙ (масштабъ 80 верстъ въ англійскомъ дюймѣ).
36. КАРТА ВОСТОЧНОЙ СИБИРИ И ПРИАМУРЬЯ (масштабъ 200 верстъ въ англійскомъ дюймѣ).
37. КАРТА КАЗАЧЬИХЪ ЗЕМЕЛЬ (масштабъ 80 верстъ въ англійскомъ дюймѣ).
- 38—39. КАРТЫ ЗЕМЕЛЬ КАБИНЕТА ЕГО ВЕЛИЧЕСТВА: 38. Алтайскаго округа; 39. Нерчинскаго округа (масштабъ 60 верстъ въ англійскомъ дюймѣ).
40. ПЛАНЪ МУРГАБСКАГО ГОСУДАРЕВА ИМѢНІЯ (масштабъ 4 версты въ англійскомъ дюймѣ).
41. КАРТА ПОЛИВНЫХЪ ЗЕМЕЛЬ ТУРКЕСТАНСКАГО ГЕНЕРАЛЪ-ГУБЕРНАТОРСТВА (масштабъ 80 верстъ въ англійскомъ дюймѣ).
- 42—44. ВОДНЫЕ ЗАПАСЫ ТУРКЕСТАНСКАГО КРАЯ (діаграммы): 42. Графикъ колебаній уровня водъ въ рѣкахъ Туркестана за 1910 — 1911 г. г.; 43. Средніе за мѣсяць расходы воды въ туркестанскихъ рѣкахъ за 1911 г.; 44. Оросительная система рѣки Чирчикъ.
45. КАРТА ГОЛОДНОЙ СТЕПИ, САМАРКАНДСКОЙ ОБЛАСТИ, ХОДЖЕНТСКАГО УѢЗДА (масштабъ 12,5 верстъ въ англійскомъ дюймѣ).
46. КАРТА ОСУШЕНІЯ БАРАБИНСКОЙ СТЕПИ, ТОМСКОЙ ГУБЕРНІИ, КЛИНСКАГО УѢЗДА (масштабъ 30 верстъ въ англійскомъ дюймѣ).
47. КАРТА ПРОМЫСЛОВЪ АЗИАТСКОЙ РОССИИ (масштабъ 300 верстъ въ англійскомъ дюймѣ).
- 48—55. КАРТОГРАММЫ ПО СЕЛЬСКОМУ ХОЗЯЙСТВУ АЗИАТСКОЙ РОССИИ: 48. Яровые посѣвы; 49. Озимые посѣвы; 50. Посѣвы пшеницы; 51. Посѣвы ржи; 52. Распространеніе посѣвовъ ячменя; 53. Коневодство; 54. Крупный рогатый скотъ; 55. Мелкій скотъ.
56. КАРТА ПОЛЕЗНЫХЪ ИСКОПАЕМЫХЪ АЗИАТСКОЙ РОССИИ (масштабъ 300 верстъ въ англійскомъ дюймѣ).
57. КАРТА ЛѢСОВЪ АЗИАТСКОЙ РОССИИ (масштабъ 300 верстъ въ англійскомъ дюймѣ).
58. КАРТА ПУТЕЙ СООБЩЕНІЯ АЗИАТСКОЙ РОССИИ (схематическая). Составлена Главнымъ Управленіемъ почтъ и телеграфовъ (масштабъ 250 верстъ въ англійскомъ дюймѣ).
59. ГЕРБЫ ГУБЕРНІИ И ОБЛАСТЕЙ АЗИАТСКОЙ РОССИИ.
60. ПЛАНЫ ГОРODOBЪ АЗИАТСКОЙ РОССИИ: Тобольска, Томска, Красноярска, Иркутска, Читы, Якутска, Благовѣщенска, Алексѣевска, Хабаровска, Владивостока, Омска, Семипалатинска, Вѣрнаго, Ташкента.
- 61—63. НАСЕЛЕННОСТЬ, ЗАДОЛЖЕННОСТЬ И БЮДЖЕТЫ ГОРODOBЪ АЗИАТСКОЙ РОССИИ (діаграммы): 61. Населенность; 62. Задолженность; 63. Ростъ бюджетовъ.
64. ВЫВОЗЪ ГЛАВНѢЙШИХЪ ТОВАРОВЪ ИЗЪ АЗИАТСКОЙ РОССИИ (діаграмма).
65. ДОХОДЫ И РАСХОДЫ ГОСУДАРСТВЕННОГО КАЗНАЧЕЙСТВА ПО АЗИАТСКОЙ РОССИИ (діаграммы).
- 66—67. ПЕРЕСЕЛЕНЧЕСКОЕ ДѢЛО (діаграммы).
- 68—71. КАРТЫ ЗЕМЛЕОТВОДНЫХЪ РАБОТЪ ВЪ КИРГИЗСКОЙ СТЕПИ И ВЪ СИБИРСКИХЪ ГУБЕРНІЯХЪ: 68. Киргизская Карахобдинская волость, Актюбинскаго уѣзда, Тургайской области (масштабъ 4 версты въ англійскомъ дюймѣ); 69. Чедыртинская волость, Уральскаго уѣзда и области (масштабъ 6 верстъ въ англійскомъ дюймѣ); 70. Деревня Епанчина, Тюкалинскаго уѣзда, Тобольской губерніи (масштабъ 2 версты въ англійскомъ дюймѣ); 71. Бурятское Хоготское вѣдомство, Верхотурскаго уѣзда, Иркутской губерніи (масштабъ 4 версты въ англійскомъ дюймѣ).

Алфавитный указатель.



## Картографія Азіатской Россіи.

Сибирь, какъ географическое наименованіе, впервые встрѣчается въ русскихъ лѣтописяхъ въ 1407 году, когда говорится, что Тохтамышъ убилъ въ Сибирской землѣ, близъ Тюмени. Это названіе дальняго края проникло и на западъ и упоминается на картахъ того времени. На картѣ XV-го вѣка, выгравированной по приказанію Стефана Борджіа, у истоковъ восточнаго развѣтвленія Волги значится Seburg civitas. На другой, замѣчательной для того времени по богатству подробностей, картѣ Фра Мауро, относящейся къ 1439 году, Provincia Sibir и народъ того же имени захватываютъ огромное пространство верховьевъ Камы и Вятки, но повидимому это названіе не распространяется за Уральскія горы, которыя, впрочемъ, здѣсь не изображены въ видѣ длиннаго хребта.

Карты этого времени можно назвать, по ихъ типу, Гомеровскими: онѣ преисполнены фантазіи, особенно для тѣхъ странъ, которыя были мало-доступны, а потому и малоизвѣстны. Представляя собою кругъ, въ который вмѣстились Европа, Азія и Африка, онѣ лишены всего сѣверо-восточнаго угла Азіи, сдѣланнаго дугой этого круга. Сибири на нихъ, въ полномъ смыслѣ этого слова, негдѣ было и помѣститься, такъ какъ все оставшееся пространство занято Китаемъ и его владѣніями.

Послѣ этой эпохи картографіи, наступаетъ время пробужденія интереса къ древнимъ, болѣе точнымъ работамъ Птоломея, жившаго во II-мъ вѣкѣ послѣ Р. Х. Конечно, за это время накопилось достаточное количество свѣдѣній о странахъ, которыя Птоломею не были извѣстны. Сообразно съ этими свѣдѣніями и исправлялись его карты, а для тѣхъ странъ, которыя были вовсе неизвѣстны Птоломею, составлялись новыя карты и включались въ атласы, выходящіе подъ его именемъ.

Первое изданіе Географіи Птоломея послѣдовало въ 1475 году. Свѣдѣній о Сибири тамъ еще не было. Къ дальнѣйшимъ изданіямъ были добавлены карты различныхъ авторовъ. Послѣдовательное знакомство съ очертаніями вновь открытаго материка Америки играло большую роль въ уясненіи представленій объ Азіи. На глобусѣ Беахима, изготовленномъ въ годъ открытія Америки, сѣверная Азія составлена по свѣдѣніямъ, почерпнутымъ у Марко Поло. Когда извѣстіе объ открытіи Америки дошло до европейскихъ картографовъ, послѣдніе стали вначалѣ изображать ее островами, Гренландію же присоединили къ сѣверо-восточному углу Азіи, въ видѣ Чукотскаго полуострова, тогда еще неизвѣстнаго. Когда же Америка ясно вырисовалась обширнымъ материкомъ, то картографы не отдѣлили ее отъ Азіи, а изображали третѣмъ полуостровомъ Азіи. Таковы изображенія Азіи, напримѣръ, на картахъ въ изданіяхъ Кастальди (1546 г.), Русцелла (1561 г.) и другихъ.

Нѣсколько позднѣе за новою частію свѣта были признаны права на самостоятельное существованіе, и Америка была отдѣлена отъ Азіи проливомъ Anianus. Но это слабо еще прояснило понятія о сѣверной Азіи и ея протяженіи: Россія тогда еще слишкомъ мало подвинулась на востокъ, другіе же европейцы ограничивались посѣщеніемъ центральной или южной Азіи, а о сѣверной собирали свѣдѣнія по опросу и слухамъ.

Отъ середины XVI вѣка до насъ дошло нѣсколько картъ, гдѣ Сибирь въ большіхъ или меньшихъ деталяхъ захвачена на картахъ, посвященныхъ Московіи. Есть она у Дженкинсона (копія съ карты котораго помѣщена въ настоящемъ Атласѣ), у Мюнстера, у Герберштейна, у Вида, но изображается только до Оби. Болѣе восточныхъ мѣстностей на этихъ картахъ нѣтъ. Большинство картъ имѣетъ градусную сѣтъ, и въ общихъ чертахъ онѣ похожи одна на другую; нѣкоторое исключеніе представляетъ лишь карта Ортелія 1570 года.

Что касается географическихъ названій на этихъ картахъ, то большинство ихъ заимствовано у Марко Поло, нѣкоторыя же унаслѣдованы отъ географовъ древнихъ и среднихъ вѣковъ.

Послѣ покоренія Сибири безчисленное количество русскихъ пионеровъ понемногу продвигается все далѣе на востокъ. Идетъ цѣлый рядъ славныхъ именъ. Здѣсь: сопникъ Бекетовъ, Елисей Буза, атаманъ Перфильевъ, казакъ Постникъ, Поярковъ, Исай Игнатьевъ, Дежневъ, Стадухинъ, Мутора, Хабаровъ, Амласовъ и многіе другіе.

Наступаетъ новая пора, когда не довольствуются уже „сказками“, хотя бы и очевидцевъ, а поручаютъ спеціальнымъ работникамъ составлять на основаніи вѣрныхъ данныхъ по первоисточникамъ, т.-е. присланнымъ вмѣстѣ со „сказками“ чертежамъ, полный, ясный чертежъ всей Сибири.

Въ Румянцевскомъ музеѣ имѣется рукопись, которая гласитъ: „176 года ноября въ 15 день, по указу великаго государя царя и великаго князя Алексѣя Михайловича, всея Великія и Малыя и Бѣлыя Россіи самодержца, *збиранъ сей чертежъ* въ Тобольску за свидѣтельствомъ всякихъ чиновъ людей, которые въ Сибирскихъ во всѣхъ городахъ и острогахъ кто гдѣ бывалъ и городки и остроги и урочища и дороги и земли знаютъ подлинно, и какіе ходы отъ города до города, да отъ слободы до слободы,

и до котораго мѣста и дороги и земли и урочища и до земель въ скольку дней и скольку вѣду и верстѣ, и гдѣ межъ слободъ Тобольскаго уѣзду построить отъ приходу воинскихъ людей, по высмотру стольника и воеводы Петра Ивановича Годунова съ товарищи, какія крѣпости и по скольку человекъ въ которой крѣпости посадить драгунъ, къ которой крѣпости сколько ходу дней и недѣль степью и водами жѣ до Киптай, и то писано въ чертежѣ порознь, по статьямъ въ кругахъ, также за свидѣтельствомъ иноземцевъ и приѣзжихъ Бухарцовъ и служилыхъ Татаръ“. Далѣе слѣдуетъ описаніе перваго чертежа.

Такимъ образомъ эта рукопись заключаетъ въ себѣ свѣдѣнія о первой картѣ Сибири, составленной по указу Царя Алексѣя Михайловича стольникомъ и воеводой Петромъ Ивановичемъ Годуновымъ въ 1667 году. Долгое время самый чертежъ считался утеряннымъ, до тѣхъ поръ, пока его не отыскалъ Норденшельдъ въ Стокгольмскомъ государственномъ архивѣ.

Правда, здѣсь онъ имѣется въ копіи, съ надписями, переведенными на шведскій языкъ, но и въ такомъ видѣ онъ представляетъ большой интересъ, какъ первая русская картографическая работа о Сибири. Надо сказать, что въ Швецію чертежъ этотъ попалъ черезъ посредство Класа Югансена Прютца, состоявшаго при шведскомъ посольствѣ Фрипца Кронемана въ Москвѣ въ 1668—1669 годахъ. Во время пребыванія въ Россіи, Прютцъ велъ дневникъ, и вотъ что у него записано по поводу карты: „приложенную ландкарту Сибири и пограничныхъ съ нею странъ я скопировалъ 8-го января 1669 года въ Москвѣ настолько хорошо, насколько это было возможно сдѣлать съ плохо сохранившагося оригинала, даннаго мнѣ лишь на нѣсколько часовъ княземъ Иваномъ Алексѣевичемъ Воротынскимъ, съ тѣмъ, чтобы я ее только посмотрѣлъ, но отнюдѣ не счерчивалъ“. Вторая копія была счерчена самимъ Кронеманомъ, и онъ говоритъ: „карту всѣхъ этихъ странъ и Сибири до Киптая, которую прислалъ недавно по указу Его Величества Тобольскій воевода Годуновъ, показали и мнѣ, и я снялъ копію, получивъ позволеніе продержатъ у себя ее одну ночь“. Повидимому, большого секрета изъ картъ не дѣлали, такъ какъ показывали эту карту, а потомъ и другую, составленную позднѣе, всѣмъ чинамъ шведскаго посольства какъ этого, такъ и слѣдующаго, отправленнаго въ Россію въ 1673 году. Къ послѣднему посольству былъ прикомандированъ въ качествѣ военнаго агента офицеръ Эрикъ Пальмквистъ, который точно такъ же воспользовался случаемъ и скопировалъ карту Петра Годунова, помѣстивъ ее вмѣстѣ съ другими картами и различными рисунками изъ русской жизни въ свой альбомъ: Nāgre widh Sidste Kongl. Ambassaden till Tzaren Moskou gjorde observationer öfver Ruszland . . . . Anno 1674. Нынѣ



Карта Сибири Петра Годунова 1667 года.



эпопъ альбомъ изданъ въ Стокгольмѣ въ ограниченномъ количествѣ экземпляровъ.

Такимъ образомъ, до сихъ поръ Годуновскій чертежъ Сибири 1667 года былъ извѣстенъ лишь въ шведскихъ копияхъ, опубликованныхъ Норденшельдомъ. Въ самое послѣднее время найденъ новый экземпляръ рукописнаго атласа С. Ремезова, о которомъ рѣчь будетъ впереди; къ этому атласу приложена Годуновская карта. Эту карту можно считать первой, дошедшей до нашихъ дней картой Россіи на русскомъ языкѣ. Карта эта приводится въ настоящемъ изданіи въ видѣ копии, но текстъ описанія, извѣстный уже ранѣе по рукописямъ, почему-то далеко не соответствуетъ тому, что на ней нанесено: объяснительный текстъ значительно полнѣе чертежа. Можно было бы предположить, что дошедшій до насъ чертежъ представляетъ лишь сокращенную копию подлинника, на которомъ было нанесено все, — но на одномъ изъ чертежей, который будетъ описанъ ниже и который тоже не оплывается полностью, поименованы однако и рѣки, не перечисленные въ текстѣ. Если бы эта карта являлась только сокращенной копией „большого чертежа“, то едва ли оказались бы на ней подробности, о которыхъ умалчивается текстъ, при выпускѣ болѣе существеннаго. Поэтому правильнѣе можно допустить иное предположеніе: чертежи являлись лишь иллюстраціей къ описанію, и, хотя эти описанія назывались „Книгой къ чертежу“, „Спискомъ съ чертежа“ и т. п., однако центр тяжести лежалъ именно въ „Книгѣ“ и въ „Спискѣ“.

Такое предположеніе подтверждается недавно найденнымъ чертежемъ „всей Сибири до китайскаго царства, і до никаскаго“. Этотъ чертежъ несомнѣнно представляетъ одно цѣлое со „Спискомъ съ чертежа Сибирскія земли“, однако, какъ и Годуновскій чертежъ, онъ лишенъ многихъ подробностей, которыя имѣются въ спискѣ. Трудно допустить, что всѣ данныя въ „Книгѣ“ большому чертежу“ были надписаны и на самомъ чертежѣ. Правда, въ предисловіи къ книгѣ говорится, что было рѣшено „противъ чертежныя подписи урочищамъ и книгу написать“, но легко допустить, что книга дополнялась и другими свѣдѣніями.

„Книга большому чертежу“, при описаніи Сибири, ограничивается лишь описаніемъ бассейна Оби Великой. Очевидно, что свѣдѣнія о Сибири ко времени составленія этой книги были далеко не обширны. Позднѣе, когда ихъ накопилось достаточно, приступили къ дополненію большого чертежа, составивъ особый „чертежъ Сибирскія земли“. „Лѣта 7181 году (т.-е. въ 1672 г. по Р. Х.) написанъ сей чертежъ Сибирскія земли о городѣ Тобольскѣ и окрестныхъ городѣхъ, и острогахъ, и о слободахъ, и о погостахъ, и урочищахъ, и дорогахъ“, — такъ начинается описаніе къ этой второй русской картѣ Сибири, названное „Спискомъ съ чертежа Сибирскія земли“. Но этотъ важный историческій документъ считается утеряннымъ въ подлинникѣ. Онъ, очевидно, былъ малозвѣстенъ, такъ какъ даже Ремезовъ, перечисляя тѣ чертежи, которыми онъ пользовался для составленія своей чертежной книги Сибири, обходитъ его молчаніемъ, приводя въ то же время перечень по годамъ всѣхъ картъ городовъ, уѣздовъ, волостей, разныхъ „землицъ“ Сибири и т. д.

Тѣмъ не менѣе этотъ именно чертежъ былъ показанъ въ свое время шведскому посольству, въ которомъ состоялъ Эрикъ Пальмквистъ. Эта карта была тогда несомнѣнно послѣдней новинкой, и ею очевидно такъ же, какъ и чертежемъ Годунова, похвастались передъ посольствомъ, вслѣдствіе чего копии обоихъ этихъ чертежей и попали въ альбомъ Пальмквиста. На обѣ карты этого альбома русскими учеными почему-то обращено однако мало вниманія. Лишь въ самое послѣднее время авторомъ этихъ строкъ найденъ чертежъ Сибири, послѣ тщательнаго изученія признанный тѣмъ самымъ вторымъ общимъ чертежемъ Сибирскія земли 1672 года, къ которому составленъ былъ упомянутый выше Списокъ и который до сего времени считался утеряннымъ. Ему соответствуютъ копия Пальмквиста и самый текстъ Списка съ чертежа. И на этой картѣ также нѣтъ всего обилія данныхъ, имѣющихся въ Спискѣ; кромѣ того, она несомнѣнно не является подлинникомъ, а лишь копией подлиннаго чертежа, такъ какъ въ нѣкоторыхъ мѣстахъ встрѣчаются пропуски такихъ названій, которыя несомнѣнно должны были быть нанесены на подлинникѣ. Напримеръ, пропущено названіе „Комтскій монастырь“, хотя нанесенъ самый монастырь.

Послѣднимъ изъ древнихъ русскихъ картографическихъ памятниковъ, основанныхъ еще не на почвѣ опредѣленій долготы и широты, является „чертежная книга Сибири“, составленная Семеномъ Ремезовымъ. Въ ней сказано: „(сія) учинися по указу Великаго Государя Царя и Великаго князя Петра Алексѣевича всея Великія и Малыя, и Бѣлыя Россіи самодержца, всей Сибири и городовъ, и земель, налично описаніемъ съ прилежащими жителями, въ лѣто отъ созданія свѣта 7209-е, отъ Рождества Христова 1701-го году, генваря въ 1 день“. Источниками

послужили Ремезову прежніе сибирскіе чертежи, географическія рукописи и опросы свѣдущихъ людей.

Сохранилось до нашего времени 3 варианта работы Ремезова. Одинъ изъ нихъ хранится въ Румянцевскомъ музеѣ, а рукописная копия его находится въ рукописномъ отдѣленіи бібліотеки Императорской Академіи Наукъ. Въ 1882 году этотъ памятникъ былъ цѣликомъ изданъ Императорской археографической комиссіей — копия съ общаго чертежа Сибири помѣщена въ настоящемъ Атласѣ. Другой вариантъ Ремезовскаго чертежа хранился до послѣдняго времени въ Екатерининскомъ дворцѣ. По преданію, по этому чертежу Петръ Великій экзаменовалъ, ради смѣха, не твердо знающихъ географію. Въ 1907 г. чертежъ этотъ былъ переданъ въ Императорское Русское Географическое общество, гдѣ и сохраняется. Онъ исполненъ на кускѣ бязи, сшитомъ изъ полотнищъ, имѣетъ въ вышину 3 аршина и въ длину почти 4. Наконецъ, послѣднимъ вариантомъ является небольшая тетрадка, недавно отысканная въ одномъ изъ частныхъ архивовъ, — графини Воронцовой-Дашковой. Въ этой тетрадкѣ помѣщается и вышеупомянутый чертежъ П. Годунова на русскомъ языкѣ.

Хотя приказъ о составленіи чертежной книги Сибири послѣдовалъ лишь въ 1698 году, однако къ составленію отдѣльныхъ чертежей Ремезовъ приступилъ много ранѣе.

Въ заключеніе слѣдуетъ упомянуть еще о картѣ Витсена, составленной въ 1687 году и приложенной къ его труду Noord en Oost Tartarye. Эта карта, составленная имъ, какъ человекомъ близкимъ къ Петру Великому, считалась копией русскихъ официальныхъ картъ, которыя, по мнѣнію ученыхъ, прежде считались окончательно утерянными для науки.

Какъ карта Гесселя Герритса, составленная по автографу царевича Феодора Годунова, почиталась копией большого чертежа, ибо царевичъ не могъ не пользоваться официальными данными, такъ и въ основу карты Витсена были положены считавшіеся утерянными чертежъ Петра Годунова и чертежъ Сибирскія земли 1672 года. Карта Витсена представляетъ сводку воедино названий обоихъ этихъ документовъ.

Возможно, что знакомство съ Витсеномъ, интересовавшимся географической наукой, побудило и Петра Великаго обратить на послѣднюю свое особое вниманіе. Сейчасъ же по возвращеніи изъ перваго путешествія, Петръ Великій приступаетъ къ изданію въ Россіи картъ и составленію описей. Первые свѣдѣнія о Сибири онъ получаетъ еще до своей поѣздки за границу, только-что по вступленіи въ самостоятельное управленіе Россіей, — когда въ Москву вернулся Головинъ, заключавшій Нерчинскій договоръ (1689 г.). Очевидно, свѣдѣнія Головина были для Царя интересны, и въ 1691 году имъ былъ отпра-

вленъ въ Китай для заключенія торговаго договора и собранія свѣдѣній о Восточной Азіи датчанинъ купецъ Эвертъ Идесъ Исбрансонъ, болѣе извѣстный подъ именемъ Исбрандъ Идесъ. Описаніе его путешествія было издано въ 1704 г. въ Амстердамѣ подъ редакціей Витсена. Къ описанію приложена и карта Витсена, значительно дополненная имъ самимъ.

Нерчинскій пограничный трактатъ закрылъ для насъ Амурскій край, и наши промышленники обратили свое вниманіе на крайній сѣверо-востокъ. Въ 1713 г., на Камчатку и Курильскіе острова отправляется уже специально Петръ Козыревскій. Казакъ Соколовъ изъ Охотска добрался въ 1716 году случайно до Камчатки. Въ 1719 году Петръ отправилъ для изслѣдованія Курильскихъ острововъ съ собственноручною секретною инструкціей двухъ геодезистовъ, воспитанниковъ Морской академіи Евреинова и Лукина.

Должно замѣтить, что первые геодезисты были всѣ ученики навигацкой школы. Лишь въ 1715 году генералъ-адмиралу Апраксину было приказано организовать обученіе „въ географическихъ дѣйствахъ“ нѣсколькихъ лицъ, чтобы они въ состояніи были снимать карты. Для обученія геодезистовъ въ академіи былъ учрежденъ особый классъ, гдѣ занятія велись подъ руководствомъ Фарварсона. Всѣ окончившіе курсъ назывались геодезистами Морской академіи. Опредѣленіе широты дѣлалось тогда полупора-футовымъ квадрантомъ.

Геодезистамъ Евреинову и Лукину, кромѣ составленія карты Камчатки и Курильскихъ острововъ, было поручено еще изслѣдовать, не соединена ли Америка съ Азіей, но имъ удалось лишь составить карту Курильскихъ острововъ.

Съ 1719 по 1727 г. въ Сибири работалъ „для изысканія всякихъ раритетовъ“ докторъ Мессершмидтъ, который привлекъ, въ качествѣ помощника, шведскаго плѣннаго офицера Филиппа-Іоанна Таббертъ, впоследствии получившаго дворянство и фамилію Штраленберга. Въ Сибирь онъ былъ сосланъ послѣ Полтавской битвы. Пользуясь частыми переѣздами, онъ составилъ карту Сибири. Первая его карта сгорѣла или была украдена въ 1715 г. во время пожара въ Тобольскѣ; вторую карту въ 1718 году отобралъ Сибирскій губернаторъ кн. Гагаринъ и запретилъ

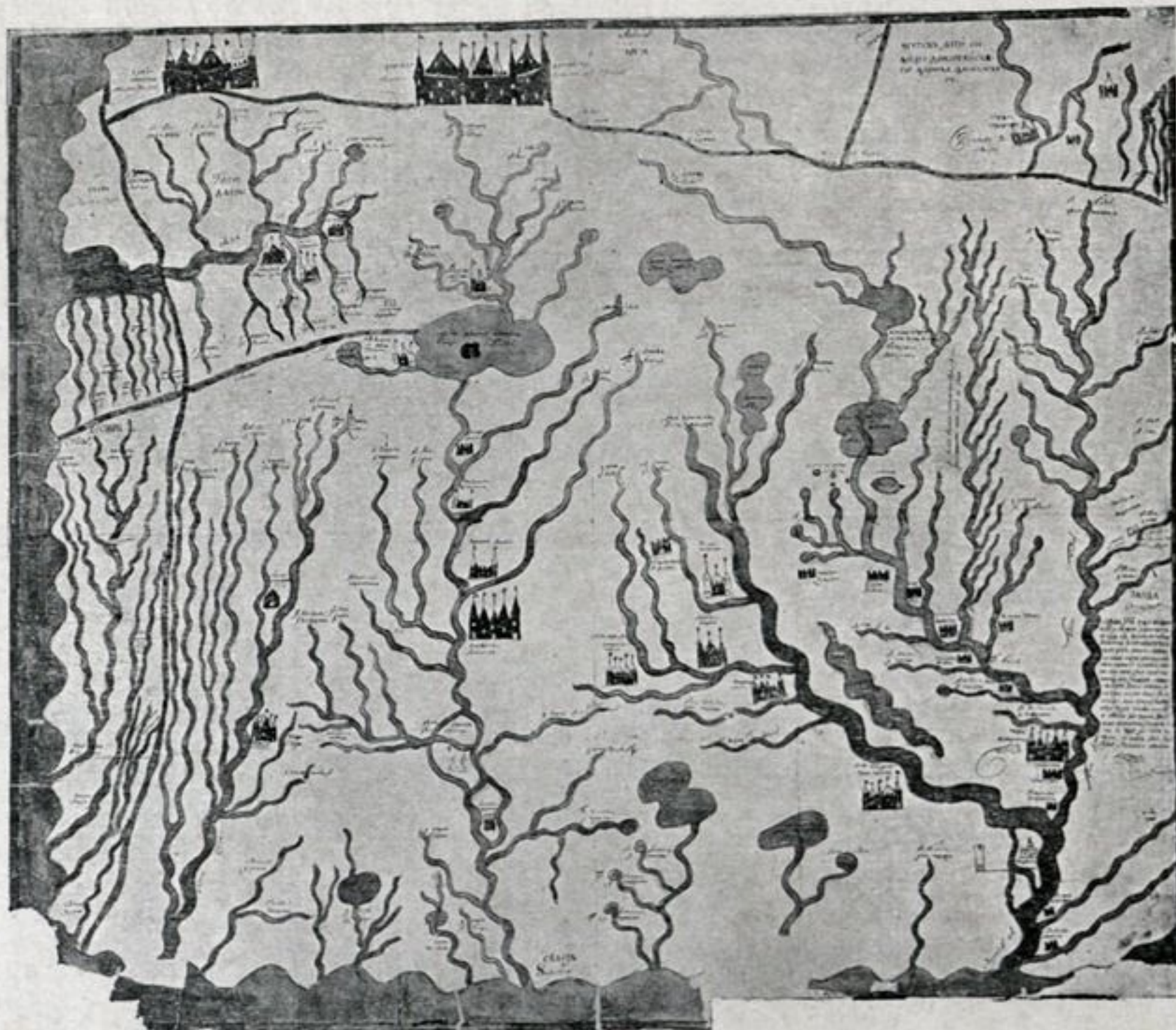

Чертежъ Сибирскія земли 1672 года.



этимъ занимаюсь, пригрозивъ ссылкой на „Ледовитое море“. Лишь послѣ смерти кн. Гагарина (1719 г.) Шпраленбергъ снова приступилъ къ составленію своей карты. Впослѣдствіи, по возвращеніи на родину, онъ исправилъ ее и, по заключеніи Ништадтскаго мира, лично поднесъ ее въ Москвѣ Петру, за что ему было предложено начальство надъ землеустроительною частью, отъ чего онъ однако отказался. Карта эта въ 1730 году была отпечатана и озаглавлена: „Nova Descriptio Geographica Tatariae Magnae tam orientalis quam occidentalis in particularibus et generalibus territoriis una cum delineatione totius Imperii Russici imprimis Sibiriae accurate ostensa“.

Несмотря на живой интересъ Петра Великаго къ этому дѣлу, ему такъ и не удалось увидать изготовленной въ его царствованіе карты Сибири. Правда, въ 1713 г. была выгравирована Киприяновымъ „Тщательнѣйшая вся Азіи таблица“, а около 1720 г. Пикаромъ издана карта Азіи на 6 листахъ, но эти карты были заимствованы съ иностранныхъ картъ, хотя на нихъ и упоминалось: „новоисправленныя... противъ Амстердамскихъ картъ“. Другія области Россіи были при Петрѣ заново сняты и изданы. Для гравированія картъ изъ Голландіи былъ вызванъ граверъ Адріанъ Шхонбекъ, и уже въ 1701 году имъ была издана первая карта; потомъ появляется цѣлый рядъ работъ Василія Киприянова, Пикара, Алексѣя Зубова и Ростовцева.

Неудача Лужина и Евреинова побудила Петра Великаго отправить новую экспедицію на Камчатку, „для того искать гдѣ она сошлась съ Америкой“. Начальство надъ этой экспедиціей было поручено Витусу Берингу. Именной Высочайшій указъ о назначеніи настоящей экспедиціи послѣдовалъ 23-го декабря 1724 года. Собственноручная инструкция была написана Петромъ Великимъ 6-го января 1725 года, а черезъ три недѣли Петра не стало.

Берингъ вернулся изъ экспедиціи въ 1730 году. Его утвержденіе, что Азія послѣ Камчатки еще тянется на сѣверъ, образуя Чукотскій полуостровъ, гдѣ и отдѣляется проливомъ отъ Америки, вызвало удивленіе и недовѣріе. Единственнымъ, кто повѣрилъ ему, былъ Кирилловъ, одинъ изъ первыхъ учениковъ навигацкой школы, большой ревнитель просвѣщенія, оберъ-секретарь Сената, повидимому, много способствовавшій снаряженію экспедиціи Беринга.

Хотя Кирилловъ и считался знающимъ русскихъ картъ, однако Петръ Великій пожелалъ во главѣ русской картографіи поставить иностранца-астронома, для чего имъ приглашался Іосифъ Делиль, прѣхавшій въ Россію лишь послѣ кончины Петра. Въ 1726 году Академія Наукъ доложила Императрицѣ Екатеринѣ Первой о готовности Академіи приступить къ составленію, при участіи Делиля, атласа Россіи. Императрица согласилась, но приказала ничего не предпринимать безъ указаній Кириллова, съ которымъ Делиль и вступилъ въ сношенія по поводу изданія атласа.

Въ Академію поступили въ качествѣ матеріала для составленія атласа какъ изъ кабинета Ея Величества, такъ и изъ Правительствующаго Сената работы геодезистовъ. Изъ работъ, относящихся до Сибири, здѣсь были: ландкарта Камчатки Евреинова, ландкарты Иртыша майора Лихарева, ландкарты и описанія пограничныхъ мѣстъ и границъ между Россійской и Китайской имперіями Алексѣя Кушелева, опредѣленія пунктовъ Петра Чичагова и многія другія. Впослѣдствіи эти матеріалы пополнялись другими.

Делиль призналъ многіе изъ этихъ матеріаловъ неудовлетворительными и недостаточными и рѣшилъ снарядить новыя экспедиціи. Его проектъ атласа разросся до колоссальныхъ размѣровъ: одна лишь Европейская Россія должна была состоять изъ 30 листовъ. Все это побудило Кириллова, оставивъ широкіе планы Делиля безъ критики, приступить къ самостоятельному составленію атласа по имѣвшимся уже матеріаламъ. Въ 1731 году имъ была закончена первая карта—генеральная, а въ 1734 году выпущенъ атласъ, состоящій изъ одной генеральной и 14 специальныхъ картъ, начерченныхъ въ конической проекціи. Масштабъ генеральной карты около 285 в. въ дюймѣ. Для Дальняго Востока свѣдѣнія были взяты изъ работъ Шпраленберга и Беринга, но использование этихъ матеріаловъ породило въ Петербургѣ много сомнѣній въ достовѣрности картъ Кириллова. Никто не хотѣлъ вѣрить въ существованіе Чукотскаго полуострова и въ положеніе Японіи на югъ отъ Камчатки; для подтвержденія такого положенія Японіи дважды былъ посылаемъ Шпанбергъ.

Обиліе поступающаго матеріала, а именно: въ 1740 г. Петромъ Скобельцинымъ доставлены карты Иркутской провинціи и озера Байкала съ пограничными мѣстами; его товарищами—карты Якутскаго уѣзда, Камчатки и т. д.,—и огромность затѣянной Делилемъ работы, бывшей не подъ силу одному человѣку, привели Академію Наукъ къ учрежденію особаго Географическаго Департамента подъ дирекціей Делиля; сотрудниками его явились: Эйлеръ, секретарь Тидеманъ, переводчикъ Горлицкій, Гейнзусъ, Трескотъ, Шварцъ, Кенигсфельдъ и нѣсколько геодезистовъ.

Наконецъ, послѣ двадцатилѣтней работы, былъ законченъ въ 1745 году, въ бытность директоромъ Географическаго Департамента Гейнзусъ: „Атласъ Россійскій, состоящій изъ 19 специальныхъ картъ, представляющихъ всероссійскую имперію съ пограничными землями“. Въ этотъ атласъ вошло шестъ листовъ, отведенныхъ Азіатской Россіи—съ № 14 по № 19:

„№ 14. Часть рѣкъ Печоры, Оби и Енисей купно съ ихъ устьями въ Сѣверный Окіанъ впадающими.

№ 15. Теченіе рѣкъ Иртыша, Енисей съ ихъ вершинами и при нихъ... лежащими мѣстами...

№ 16. Часть Ледянаго моря съ устьемъ рѣки Лены и сѣверною частью Якутскаго уѣзда.

№ 17. Иркутская провинція и море Байкаль съ вершиною рѣки Лены... части рѣкъ Аргуни и Амура.

№ 18. Часть Якутскаго уѣзда и большая часть Камчатки.

№ 19. Устье рѣки Амура съ южною частью Камчатки и обрѣтающимися на Восточномъ Окіанѣ разными островами“...

Изданіе этого атласа поставило Россію въ области географической науки на одно изъ первыхъ мѣстъ въ Европѣ: только Франція имѣла нѣчто подобное. Императрица Елизавета Петровна оцѣнила труды нашихъ геодезистовъ и картографовъ и въ 1752 году пожаловала имъ всѣмъ потомственное дворянство.

Послѣ выпуска этого атласа, дѣятельность Географическаго Департамента временно какъ бы замираетъ. Департаментъ ничего не издаетъ, пока въ 1757 году завѣдываніе имъ не переходитъ къ Ломоносову. Къ этому времени матеріала уже накопилось достаточно. Одна сѣверная экспедиція (1733—1743 г.г.), подъ начальствомъ Беринга, разбившаяся на нѣсколько отдѣльныхъ партій, дала огромный матеріалъ для составленія

новой карты Сибири. Ломоносовъ рѣшилъ приступить къ изданію „Исправнѣйшаго Россійскаго атласа“. Для этого составлялись опросные листы, программы, снаряжались астрономическія экспедиціи (Красильникова, Шмидта), но все же дѣло подвигалось довольно медленно. Хотя въ это время было Шмидтомъ „сочинено уже девять Россійскихъ ландкартъ“, но эти карты относились лишь къ Европейской Россіи. Такъ мысль Ломоносова объ изданіи атласа Императорской Академіей Наукъ и не осуществилась при его жизни, если не считать одной лишь напечатанной въ Академіи Наукъ карты Чукотской земли, составленной Плениснеромъ въ 1763 году. Ломоносовъ мечталъ тщательно изучить Сибирь. По его мысли, была снаряжена экспедиція для отысканія сѣверо-восточнаго пути, не увѣнчавшаяся, впрочемъ, успѣхомъ или, вѣрнѣе, не доведенная до конца. Составляя проектъ этой экспедиціи, онъ даже самъ начертилъ карту сѣверныхъ полярныхъ странъ.

Матеріалы, однако, все время собирались, и уже послѣ смерти Ломоносова Трескотъ, старшій сотрудникъ Делиля и Эйлера, вы-

пускаетъ цѣлый рядъ картъ. Среди нихъ было нѣсколько относящихся къ Сибири, напр., 1772 г.—карта, представляющая сѣверную часть Россійской имперіи отъ устья рѣки Енисей до начала Бѣлаго моря; 1772 г.— море Байкаль съ частями рѣкъ Лены, Аргуни, Селенги и Ангары; 1772 г.— восточная часть Якутскаго уѣзда; 1775 г.—карта Сибирской губерніи, содержащая въ себѣ Тобольскую и Енисейскую провинціи; 1776 г.—генеральная карта Иркутской губерніи, содержащая въ себѣ Иркутскую, Якутскую и Удинскую провинціи. Весьма возможно, что эти карты предназначались для новаго атласа.

Наконецъ, уже при Императрицѣ Екатеринѣ II, въ 1792 году выходитъ новыи Атласъ: „Россійской атласъ изъ 44 картъ состоящій и на 42 на-мѣстничества Имперію раздѣляющій. Сочин. гравир. и печат. при Горномъ Училищѣ“. Типографія при Горномъ училищѣ была учреждена въ 1775 г., въ 1786 году сдана въ аренду Третьяковскому, а въ 1791 году передана графу Мусину-Пушкину. Возможно, что часть картъ, вошедшихъ въ Екатерининскій атласъ, была составлена и отпечатана ранѣе 1775 года, но во всякомъ случаѣ заканчивалось изданіе уже въ типографіи Горнаго училища.

До нашего времени дошло и имя составителя атласа: это—А. Вильбрехтъ, который, какъ значится въ его формулярѣ, „во исполненіи Высочайшей воли былъ употребленъ генераль-поручикомъ Соймоновымъ къ сочиненію Россійскаго атласа по новѣйшему раздѣленію на на-мѣстничества (1785 г. 1 мая)“. Въ Екатерининскій атласъ вошли слѣдующія четыре карты, относящіяся до Сибири: 1) карта Тобольскаго на-мѣстничества; 2) карта Колыванскаго на-мѣстничества; 3) карта, представляющая западную часть Иркутской губерніи; 4) восточная часть Иркутской губерніи съ прилежащими островами и западнымъ берегомъ Америки. Матеріалами для Атласа послужили, въ значительной мѣрѣ, работы военнаго и морского вѣдомствъ: и то и другое вѣдомство немало потрудились для сбора картографическаго матеріала, посылая во всѣ



Карта Иркутской провинціи изъ атласа 1745 года.



концы Россійскаго государства геодезистовъ, астрономовъ, офицеровъ. Такую же, если не большую, роль, по крайней мѣрѣ, для Европейской Россіи, сыграли межевыя работы, особенно генеральное межеваніе, произведенное по повелѣнію Императрицы Екатерины II.

Въ 1797 году Императоромъ Павломъ было образовано собственное Его Величества Депо картъ, чѣмъ было положено начало Военно-топографическому отдѣлу Главнаго Штаба. Первые годы дѣятельности Депо цѣликомъ ушли на созиданіе картъ Европейской Россіи. Лишь случайно и попутно собирались свѣдѣнія объ Азіатскихъ владѣніяхъ. Такъ, напр., была произведена по разнымъ путямъ маршрутная съемка во время слѣдованія посольства нашего въ Китай въ 1805 и 1806 годахъ К. И. Теннеромъ и О. О. Шубертомъ, съемка киргизъ-кайсацкихъ земель въ 1803 и 1804 г.г. поручикомъ Гавердовскимъ и т. п.

Выше не было еще упомянуто о тѣхъ картографическихъ работахъ, которыя относились къ Средней Азіи. Между тѣмъ уже Ремезовъ захватываетъ въ своей чертежной книгѣ Сибири часть земель, расположенныхъ на сѣверо-востокъ отъ Каспійскаго моря. Петръ Великій пытается добыть свѣдѣнія о восточномъ берегу Каспійскаго моря, но снаряженная для этихъ цѣлей экспедиція Бековича кончилась неудачей. Витсенъ и Шпраленбергъ включаютъ въ свою карту земли за Каспиемъ. Въ 1729 году капитанъ Маркъ Дубровинъ составляетъ карту Бухарин, которую въ 1731 году издаетъ Кирилловъ, включая ее въ свой атласъ. Но она, по скудости матеріала и по неточности сообщаемыхъ свѣдѣній, скорѣе можетъ быть отнесена къ опроснымъ картамъ. Въ томъ же 1731 году въ киргизскую орду былъ отправленъ Мегметъ Тевкелевъ и съ нимъ два офицера для топографической съемки. Черезъ нѣсколько лѣтъ—въ 1740 году—была снаряжена снова экспедиція, въ которой, между прочимъ, принялъ участіе геодезистъ Муравинъ, составившій въ 1741 году новую ландкарту: „тракту отъ Оренбурга чрезъ Киргизское, Каракалпакское и Аральское владѣнія до города Хивы“. Наконецъ въ 1752 году въ Оренбургѣ, по опредѣленію губернской канцеляріи, Красильниковымъ составлены: „Ландкарты или чертежи географическіе, на которыхъ представляется Оренбургская губернія съ смежными съ ней мѣстами“. Этимъ и заканчиваются картографическія работы по Средней Азіи въ XVIII вѣкѣ.

Послѣ работъ Гавердовскаго въ самомъ началѣ XIX вѣка, капитанъ Муравьевъ изготавляетъ въ 1819 году карту Хивинскаго ханства. Съ 1820 года, для полученія точныхъ топографическихъ свѣдѣній о нашей границѣ съ киргизами, было здѣсь приступлено къ съемкѣ. Съ 1832 г., когда производство съемокъ было предоставлено усмотрѣнію мѣстной администраціи, работы распространились на всю Западную Сибирь. Эти работы послужили матеріаломъ для составленія десятиверстной спеціальной карты Западной Сибири на 92 листахъ и генеральной карты Западной Сибири съ киргизскою степью (30 верстъ въ дюймѣ) на 4-хъ листахъ.

Что касается Восточной Сибири, то вплоть до сороковыхъ годовъ XIX столѣтія топографическихъ спеціальныхъ работъ тамъ не производилось. Лишь въ 1843 году тотъ же вопросъ о провѣркѣ границы побудилъ послать капитана Агте. Съ этого времени начались усиленные работы по съемкѣ. Въ 1864 году приступлено было Большевымъ и Кондрачевымъ къ составленію общей карты Азіатской Россіи съ прилегающими странами въ стоверстномъ масштабѣ. Карта, составленная по проекціи Гаусса, на 8 листахъ, была закончена въ 1883 году, и нынѣ готовится новое переработанное изданіе ея. Желаніе изобразить всѣ детали принудило широко пользоваться опросными свѣдѣніями, что вызвало, конечно, большія отступленія отъ дѣйствительности. Особенно это замѣтно для сѣверной части Азіатской Россіи. Что касается южной, то, благодаря большому количеству матеріала, удалось нанести на карты всю южную пограничную полосу Азіатской Россіи въ сорокаверстномъ масштабѣ на 39 листахъ. Средняя Азія цѣликомъ входитъ на вышеупомянутыя карты, а отдѣльныя ея части имѣютъ и самостоятельныя карты; такъ, напримѣръ, для Закаспійской области есть карта не только двадцативерстная, но даже и пятиверстная.

Изъ новѣйшихъ картографическихъ работъ выдѣляются работы Главнаго Гидрографическаго Управленія, издающаго свои карты береговъ Ледовитаго и Великаго океановъ, съ прилегающими къ нимъ морями. Въ основу этихъ картъ почти всюду легли собственныя съемочныя работы, для чего Гидрографическимъ Управленіемъ снаряжаются ежегодно экспедиціи.

Министерство Путей Сообщенія, когда-то составлявшее карты для Военнаго Министерства, теперь само пользуется работами военныхъ топографовъ: такъ, для изысканія направленія Великаго Сибирскаго пути было откомандировано болѣе  $\frac{1}{12}$  части всего состава военныхъ топографовъ; въ 1909 году для производства съемки при изысканіяхъ

Амурской желѣзной дороги снова были привлечены офицеры. Однако весьма цѣнные картографическіе матеріалы непрерывно собираются и печатаются Министерствомъ Путей Сообщенія какъ въ связи съ желѣзнодорожными изысканіями, такъ и по рѣчнымъ путямъ сообщенія, силами Управленія внутреннихъ водныхъ путей и шоссейныхъ дорогъ.

Министерство Императорскаго Двора снарядило въ Алтайскій округъ топографическую экспедицію, имѣвшую пребываніе тамъ съ 1856 по 1882 годъ; этой многолѣтней работѣ была сдѣлана сводка въ 2 версты въ дюймѣ, карта же издана Мейномъ десяти верстъ въ дюймѣ.

Производятся топографическія работы во многихъ районахъ Азіатской Россіи и Главнымъ Управленіемъ Землеустройства и Землеустройства, съ различными практическими цѣлями—лѣсоустройства, колонизаціи и т. п. Къ наиболѣе точнымъ картографическимъ работамъ относятся съемки крестьянскихъ надѣльных земель въ Сибири, производимыя Переселенческимъ Управленіемъ при отмежеваніи этихъ надѣловъ отъ владѣній казны, на пространствѣ свыше 40 милліоновъ десятинъ: съемки эти производятся съ разбивкой триангуляціонной сѣти. Новѣй картографическій матеріалъ собранъ за послѣдніе годы также почвенно-ботаническими экспедиціями Переселенческаго Управленія, Высочайше командированной въ Амурскую область экспедиціей штабмейстера Гондатти и золотоискательными партіями Геологическаго комитета.

Главной основой всей новѣйшей картографіи Азіатской Россіи являются однако обширныя и незамѣнимыя по своей точности труды Военно-топографическаго отдѣла Главнаго Управленія Генеральнаго Штаба; часть этихъ трудовъ періодически издается въ видѣ картъ. Къ работамъ военнаго вѣдомства „привязываются“ и на нихъ опираются всѣ съемочныя работы другихъ вѣдомствъ; военными картами и съемочными планшетами пользуются всѣ изыскательныя партіи, научныя экспедиціи и путешественники.

По понятнымъ причинамъ, работы Военнаго Министерства распределяются по огромной территоріи нашихъ азіатскихъ владѣній чрезвычайно неравномѣрно и освѣщаютъ ихъ съ далеко неодинаковой для разныхъ мѣстностей полнотой. Поэтому, на ряду съ весьма подробной картографической съемкой (закрѣпленной точной триангуляціонной сѣтью), выполненной для многихъ, иногда самыхъ отдаленныхъ мѣстностей Азіатской Россіи, множество пространствъ внутри ея территоріи и сейчасъ еще зарисовывается и изображается на картахъ на основаніи случайныхъ, разрозненныхъ и иногда только рекогносцировочныхъ изслѣдованій. Несмотря на это, всѣмъ новымъ изслѣдованіямъ надежной опорой и объединяющимъ фундаментомъ служатъ все-таки работы Военнаго Министерства и, прежде всего, стоверстная карта Азіатской Россіи и сорокаверстная карта ея пограничной полосы, изданныя Генеральнымъ Штабомъ. Эти работы и положены въ основу картъ настоящаго Атласа.

Кромѣ нихъ, въ Атласѣ использованы также, по возможности, всѣ карты и съемки и другихъ вѣдомствъ, а равно картографическіе матеріалы частныхъ экспедицій Бр. Кузнецовыхъ на полярный Уралъ, прив.-доц. Б. М. Житкова на Я-малъ, геолога И. П. Толмачева—въ бассейнъ Хатанги и на побережье Ледовитаго океана отъ Лены до Берингова пролива, а также карта генерала Коверскаго, на которой изображенъ путь Государя Императора по Азіатской Россіи въ 1890—1891 г.г., въ бытность Его Величества Наслѣдникомъ Цесаревичемъ. Восемидесятиверстныя карты отдѣльныхъ губерній и областей Азіатской Россіи, а также двухсотверстная карта Восточной Сибири составлены въ заново-вычисленныхъ проекціяхъ Гаусса.

Въ составленіи Атласа приняли участіе: Главное Управленіе Удѣловъ (планъ Мургабскаго Государева имѣнія), Кабинетъ Его Императорскаго Величества (карты Алтайскаго и Нерчинскаго округовъ), Главное Управленіе почтъ и телеграфовъ (почтово-телеграфная карта), Лѣсной Департаментъ (карта лѣсовъ), Отдѣлъ Земельныхъ Улучшеній (карты Голодной и Барабинской степей, а также гидротехническіе графики и діаграммы), проф. Л. С. Бергъ (карта естественно-географическихъ областей), проф. А. И. Воейковъ (климатическія карты), проф. К. Д. Глинка (почвенныя карты), проф. Ю. М. Шокальскій (гипсометрическая карта), И. А. Корзухинъ (карта полезныхъ ископаемыхъ), Б. А. Федченко (карта растительности), П. П. Румянцевъ (карта плотности населенія), И. П. Поддубный (этнографическая карта), проф. С. М. Середонинъ (карта распространенія русскаго владычества), а также М. А. Цвѣтковъ, С. И. Ковальскій и С. И. Филатъевъ. Вышеприведенный очеркъ картографіи Азіатской Россіи составленъ Л. С. Багровымъ.

Карты исполнены фотоальбрафіей картографическими заведеніями „Т-ва А. Ф. Марксъ“, „Г. И. де-Кельшъ“ и „Ю. Ю. Гашъ“, подъ наблюденіемъ ревизора Переселенческаго Управленія М. А. Цвѣткова.



№ 1.

РОССІЯ ВЪ 1562 г.,

временъ Іоанна Грознаго.

Копія съ карты Дженкинсона, изданной В. Кордтомъ.

Изображеніе Московскаго Государства и сибирскихъ земель иностранными путешественниками до покоренія Сибири Ермакомъ.

Наиболѣе извѣстная изъ современныхъ картографическихъ работъ.



[illegible]

Курсовые проекты по дисциплине «Экономика предприятия» выполняются на кафедре «Экономика предприятия» факультета «Экономика и менеджмент» Южно-Уральского государственного университета. Курсовые проекты выполняются в соответствии с требованиями, установленными в «Положении о курсовых проектах» Южно-Уральского государственного университета.

Эти сканды и их окислы входят в состав, например, фосфоритов, серпентинита, магнезитов и др. в том же составе, в каком они входят в состав известняков. Вследствие этого сканды и их окислы являются весьма распространенными породообразующими элементами в осадочных породах, особенно в известняках и доломитах.

[illegible]

Они Манутам до Шабурь зо днэй  
ушны по манушом байднэй и  
биднэй байднэй; аны Шабурь до  
Буарь—снэдкы мя; мануш ошнот  
—снэдкы мя байднэй.

Самарканде (1954) инжир был самым популярным сортом среди туркмен, который отличался от разнотравья, который в первую очередь, но все-таки эта характеристика жилая садоводства туркменского Таджикистана, который имел в своем составе сорт туркменского инжира Бактияра и, следовательно, инжира Бактияра, который отличался от инжира Бактияра, который отличался от инжира Бактияра.

Нюара (Камбоджа) на развилке пути, откуда по маршруту движения можно попасть на восточную территорию французского Камбоджского государства. Отсюда начинается тропинка до Камбоджа — 1 километр.

Юлия Ваксман. Санкт-Петербург, Россия. Клуб Москвитин

Издательство России. Москва  
Татьяна Владимировна Антонова  
Дружеского, издательство в Пре-  
дмет в 1962 г. в посвящении  
Самому изданию изданию Голубу  
Самому изданию изданию Голубу

касия Пира-с-де-маса-до-Уодзевиле (Габри Уно Землеустро и Землед.



№ 2.

## РОССІЯ ВЪ 1613 г.,

эпохи воцаренія Дома Романовыхъ.

Копія съ карты Г. Герритса, изданной В. Кордтомъ.

Чертежъ земли Московской XVII вѣка  
къ воцаренію Дома Романовыхъ, при-  
писываемый Царевичу Ѳеодору Годунову,  
изданный иностранцами и посвященный  
Царю Михаилу Ѳеодоровичу.





Москва  
издательство Детской Литературы.

Марта Россия, исполненная сч. атогада Фео-  
доре, сына царя Бориса, и распризнава До-  
рош, Суюном и Диргуш микши, называюмо  
показанно было судить на оставши дождь,  
названнах бых на калитой, и показаннах  
востанови. Гергисову, Валекну Государю,  
Дарю и Валекну, сына катъ Русскаго,  
Семилу, Диргуш, Суюном, Валекну, Гер-  
гисову, Марку, Ногородскому, Царю  
Самарскому, Царю Астраханскому, Царю  
Самарскому, Царю Пензенскому, Валекну  
Маслову, Сосискому, Терскому, Югоскому,  
Терскому, Ватскому, Болгарскому и гр.-  
Государю и Валекну Казну Ногородского  
и гр. Государю зямлю Иерусалим,  
Кутаисский и Царю Гюсскому.



caert int generael van alle Sibirise Steden en Landen gedaen in moscou A 7207. A 1699

# ЧЕРТЪ ВСЕ СИБИРСКІЕ ГРАДЪ ИЗМѢНЪ.

Писа Налоикотъ Сибирско Приказъ Советъ Городовыхъ Чертежей въ . 13 . 10  
СЕНТЯБРЯ въ . III : Число Побѣлой Китайке Длинны . 5 . Аши Попере . 4 . Ашина Листъ . Кѡ .





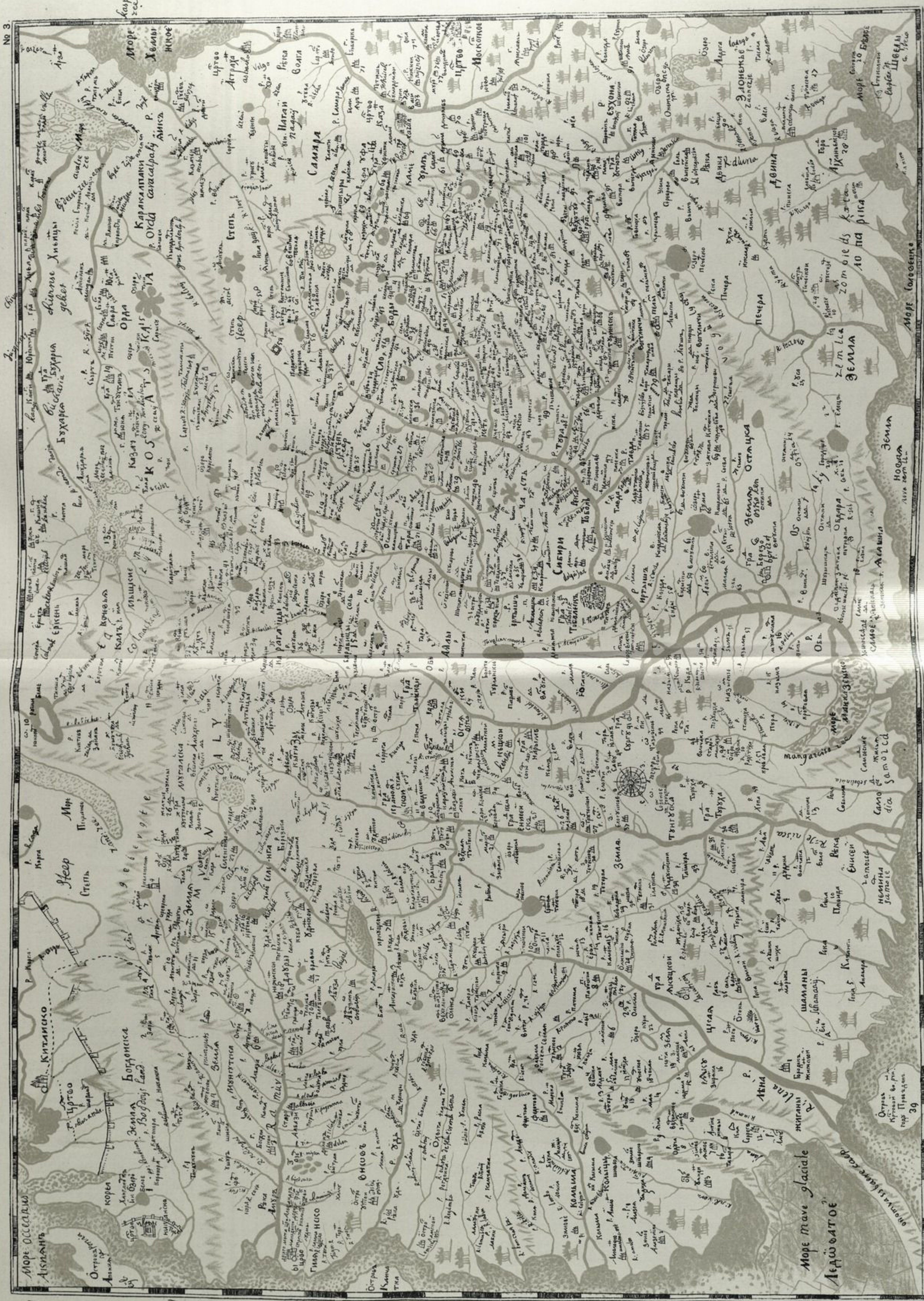



## Чертежъ всѣхъ сибирскихъ градовъ и земель.

Писанъ на Москвѣ, въ сибирскомъ приказѣ, со всѣхъ городовыхъ чертежей въ 207 году, сентября въ 18 число, по сѣлой китайкѣ, длины 6 аршинъ, поперекъ 4 арш. Листъ 21.

Въ 206 году, сентября въ 20 день, по указу великаго государя и по приказу на Москвѣ въ сибирскомъ приказѣ думнаго дьяка Андрея Андреевича Виніуса, велѣно тобольскому сыно боярскому Семену Ремезову написать, на Москвѣ бывше, всей Сибири 2 чертежа на бѣлой китайкѣ, другой на лощеной бязи, выбрать съ привезенныхъ къ Москвѣ со всѣхъ сибирскихъ городовыхъ чертежей, писанныхъ по парчамъ, на одномъ полотнѣ вмѣстѣ всѣ сибирскіе города, остроги и слободы и погосты, села и деревни, и ясащныя волости, и немирныхъ владѣльцовъ земли, и орды, рѣки большіе и средніе, озера, горы и лѣсы, и всякіе урочища прозвѣстные, въ нихъ же въ вѣдомость разстояніе пути сухимъ ходомъ, такожъ и водянымъ, скорымъ и среднимъ и въ мотчаніи тяжелымъ, что ѣзду днями и верстами, и убравши вмѣстѣ на шти аршинахъ длины на четырехъ попережнику, по компасу, церкильнаго размѣру, равнаго пути всѣхъ сибирскихъ городовъ и остроговъ написать подлинно и подписать имянно. И по вышеписанному приказу, вышеписанные чертежи Семень Ремезовъ, бывши на Москвѣ, съ сыномъ Сенькою, снявши преводы съ парчей со всѣхъ городовыхъ чертежей 18, привезенныхъ къ Москвѣ, и на вышеписанныхъ полотнищахъ всѣ вышеписанные сибирскіе городские чертежи въ мѣру убравши, по компасу, церкильнымъ размѣромъ, по приказу, всѣ вышеописанные урочища и ходъ всѣхъ сибирскихъ городовъ и до Москвы путь вмѣстѣ подобие сему образцу, бумажному чертежу, и написавше наготово, ноября 8 число 207 году подалъ въ сибирскомъ приказѣ думному дьяку Андрею Андреевичу Виніусу, и за работу милостію великаго государя пожалованъ выходомъ и пять рублевъ денегъ.

Росписъ верстамъ ходу отъ Тобольска города во всѣ стороны писана по мѣрѣ и по смѣтѣ Тобольскаго уѣзду и всѣхъ сибирскихъ городовъ.

Отъ Тобольска вверхъ по Тоболу сухимъ путемъ до Долгого Яру 30 верстъ, а отъ Долгова до Липоваго 30 верстъ, а отъ Липоваго до Березоваго 30 верстъ, а отъ Березоваго до устья Туры рѣки 23 версты, отъ устья Туры до Митрополской слободы Покровской 7 верстъ, отъ Покровской до Тюмени Тюменскимъ уѣздомъ 60 верстъ, отъ Тюмени вверхъ по Турѣ Тюменскимъ уѣздомъ сухимъ путемъ до Митрополской Устьицынской 50 верстъ, отъ Тобольска 237 верстъ, отъ той до Ницынской 7 верстъ, отъ Ницынской съ усть Туры рѣки до Туринской слободы 7 верстъ, отъ Тобольска до Туринской 237 верстъ.

Словоды по Ницѣ. Отъ Устьицынской до Красной 7 верстъ, отъ Красной до Елани 23 версты, отъ Елани до Чюбарово 7 верстъ, отъ Чюбаровской до Киргинской 7 верстъ, отъ Киргинской мимо слободъ Верхотурскаго уѣзду Ирбити до Ощепковы Ницынской вверхъ по Ницѣ до Рудной слободы 34 версты, отъ Рудной мимо Верхотурскаго уѣзду Невьянской слободы до Тобольской Мурзинской слободы 25 верстъ; а Мурзинская слобода поселена на Невѣ рѣки. И всего отъ Тобольска до Мурзинской слободы 393 версты.

Словоды по Тоболу. Отъ устья Туры вверхъ по Тоболу сухимъ путемъ до Евдаторовской слободы 60 верстъ, а отъ Тобольска 180 верстъ, а отъ Тюмени до нея жъ 60 верстъ, отъ Евдаторовской до устья Исети рѣки 3 версты, а Исеть пала въ Тоболъ. А вверхъ по Исетѣ слободы отъ Евдаторовской до Бешкильской 20 верстъ, отъ Бешкильской до Устюшскаго монастыря Архангельскаго 7 верстъ, а отъ Бешкильской до Ангагинской 6 верстъ, а отъ Ангагинской до Красногорской 5 верстъ, а отъ Красногорской до Исетскаго 7 верстъ, а отъ Исетскаго до Терсюцкаго 23 версты, а отъ Исетскаго до Рафаиловой 5 верстъ, отъ Рафаилова до Коцкаго монастыря 17 верстъ, отъ Коцкаго до Терсюцкаго 7 верстъ, отъ Терсюцкаго до Мехонской 15 верстъ, отъ Мехонской до усть Миясу 7 верстъ, отъ усть Миясу вверхъ по немъ 3 версты Мияская слобода, отъ Мияской Окуневская 23 версты, отъ Тобольска до нея 270 верстъ, отъ Евдаторской 90 верстъ, отъ Окуневской до Новой митрополей 20 верстъ, отъ Тобольска до Окуневской 293 версты, отъ Тобольска до Новой монастырской слободы 305 верстъ.

Словоды по Исетѣ. Отъ Мехонскіе слободы по Исетѣ вверхъ до Масленки лѣсомъ и еланми 30 верстъ, отъ Масленки до Барневской 4 версты, отъ Барневской до Шадринской 9 верстъ, отъ Шадринской до Красномышской 10 верстъ, отъ Красномышской до Далматова 20 верстъ, отъ Далматова до Катайскаго 15 верстъ, отъ Катайскаго до Калчаданскаго дубровой 15 верстъ, отъ Калчаданскаго до Арамили 70 верстъ, а она стоитъ подъ каменемъ, отъ тое жъ поблизку въ 20 или въ 30 верстъ жилия Уфинскихъ за Каменными Башкиры. И всего отъ Тобольска до Арамильскіе слободы 427 верстъ или 446, отъ Катайскаго въ степь вверхъ по Течѣ до Бѣлоярской слободы 50 верстъ.

Словоды по Пышмѣ рѣкѣ. Отъ Тюмени Тюменскому уѣзду 70 верстъ Тобольская Бѣляковская слобода, отъ Тобольска до нея 250 верстъ, отъ Бѣляковской до Пышминской 16 верстъ, отъ Бѣляковки до Буткинской 35 верстъ, отъ Угетской 30 верстъ, отъ нея жъ до Куяровской 20 верстъ, отъ Куяровской по Пышмѣ мимо слободъ верхотурскихъ до Тобольской Калиновской 34 версты. И всего отъ Тобольска до Калиновской 314 верстъ; отъ Бѣляковской вверхъ по Бѣляковкѣ въ степь къ Исетѣ отъ устья 35 слободъ.

Словоды вверхъ по Тоболу. До Суерской слободы 30 верстъ,

отъ Суерской до Усть-Суерской боромъ 8 верстъ, степью 12 верстъ, отъ Усть-Суерской до Бѣлоозерской еланми 25 верстъ, отъ Бѣлоозерской до Бѣлоярской и Иковскіе слободы еланми 15 верстъ, отъ Бѣлоярской до Царева Городища 20 верстъ, отъ усть Камыцкой 40 верстъ. И всего отъ Тобольска до Царева Городища 278 верстъ, или 283 версты. Отъ Тобольска по Тоболу вверхъ до устья Тавды ходу 3 дни, по Тавдѣ до Кошуконъ 7 дней, отъ Кошуконъ до Пельми города ходу 10 дней, отъ Кирги до Ирбити 7 верстъ, отъ Ирбити до Бѣлослущкой 20 верстъ, отъ Ирбити до Ощепковы 20 верстъ, отъ Ощепковы до Невьи 20 верстъ, отъ Невьянскія до Рудныя 3 версты, отъ Невьи до монастыря 10 верстъ, отъ монастыря до Арамашевы 35 верстъ, отъ Арамашевы до Мурзинской 35 верстъ.

Отъ Тобольска городами сухимъ путемъ. До Тары града ѣзду 7 дней, отъ Тары до Барабы 2 недѣли, отъ Барабы до Томскаго 2 недѣли, отъ Томскаго чрезъ Чюлымъ до Краснаго Яру 2 недѣли, съ Краснаго Яру до Енисейска 5 дней, отъ Енисейска до Братска 2 недѣли, отъ Братска до Иркутска недѣля, отъ Иркутска чрезъ Байкаль море 3 дни, до Селенгинскаго 7 дней, отъ Селенгинскаго до Иргенска 4 дни, отъ Иргенскаго до Нерчинскаго недѣля, отъ Нерчинскаго до Албазинскаго 4 недѣли, отъ Албазинскаго до Китайскаго царства ихъ людьми ѣзду мѣсяцъ чрезъ степь старыхъ (?). Отъ Тобольска на полдень до Хвалынскаго моря вверхъ по Тоболу рѣкѣ, мимо слободъ, отъ Тобольскаго розряду до вершины Тоболу и Еику 460 верстъ, а съ вершины Яика до Хвалынскаго моря ѣзду недѣля. Изъ Нерчинска до Албазина плыть на низъ наскоро день и ночь, а на гребяхъ 6 сутки; а изъ Албазина до Нерчинскаго идти вверхъ наспѣхъ 3 недѣли, а внизъ по Амуру изъ Албазина до устья Зири рѣки наскоро плыть 6 дней, а отъ Зири до Быстрой плыть 4 дни, а отъ Быстрой до Шингальскаго устья плыть 6 дней, а отъ Шингалу до Хамунскаго устья внизъ по Амуру плыть 10 дней, а отъ Хамуна внизъ до моря плыть 10 дней.

195 году, июня въ 16 день, по указной грамотѣ великаго государя, тобольской сынѣ воярской Любимѣ Заяцевѣ мѣрять государевой печатной саженью, клалъ въ версту по 1000 сажень. Отъ города Тобольска до Шишкиной деревни 5 верстъ, отъ Шишкиной до Миримовыхъ юртъ 5 верстъ, отъ Миримовыхъ юртъ до погоста Долгаго Яру 10 верстъ, а отъ Долгаго Яру до Липоваго Яру 20 верстъ, а отъ Липоваго Яру до Артемоновыхъ деревни 19 верстъ, а отъ Артемоновыхъ до митрополей Покровской слободы до деревни Космаковы 5 верстъ, а отъ Космаковы до Созоновы 10 верстъ, отъ Созоновы до города Тюмени 20 верстъ. И всего отъ города Тобольска до Тюмени по мѣрѣ 110 верстъ, отъ города Тюмени до деревни Кулаковы 7 верстъ 700 саж., отъ Кулаковы до Каменскаго погоста 5 верстъ 800 саж., отъ Каменскаго погоста до Устьицынской митрополей слободы до Новой Туринской слободы 9 верстъ, отъ Новой до Туринскаго острогу 30 верстъ 800 саж. И всего отъ города Тюмени до Туринскаго 74 версты 800 саж. Отъ Туринскаго острогу до деревни Старой Чюкреевы 13 верстъ, отъ Чюкреевы до Благовѣщенской слободы 8 верстъ, отъ Благовѣщенской слободы черезъ волокъ до деревни Подволошной Пашка Балакина 35 верстъ, отъ Балакиной до Онисимова 9 верстъ, отъ Онисимовой до Салдинскаго погоста 21 верста, отъ Салдинскаго до города Верхотурья 12 верстъ 400 саж. И всего отъ Туринскаго до Верхотурья 98 верстъ 400 саж. Отъ Верхотурья къ Соли-Камской до Ляленскаго погоста 20 верстъ, отъ Ляленскаго до Вогулской деревни 20 верстъ. Отъ Павдинскаго камня до Кырьи рѣчки 9 верстъ, отъ Кырьи рѣчки до Ростесу 9 верстъ, отъ Ростесу до Косвы рѣчки 9 верстъ, отъ Косвы до Молчану рѣки 9 верстъ, отъ Молчану до Чикману рѣки 9 верстъ, отъ Чикману до Ейвинскаго погоста 9 верстъ, отъ Ейвинскаго до Сурмага рѣки 9 верстъ, отъ Сурмага рѣки до Усалки 10 верстъ, отъ Усалки до Соли-Камской 11 верстъ. И всего отъ Верхотурья до Соли-Камской 123 версты. Отъ Верхотурья къ Пельми до деревни Рычковы 15 верстъ, отъ Рычковы до деревни Ворошиловой заволокъ 20 верстъ, отъ Ворошиловой до юртъ ясащнаго вогулетина Титка Щербакова 11 верстъ, отъ юртъ до деревни Толмачевской 29 верстъ, отъ Толмачевской до города Пельми 15 верстъ. И всего отъ Верхотурья до Пельми 95 верстъ.

Того жъ году, тобольской дворянинъ Борисъ Черницынъ мѣрять рѣкою, а не напрямъ. Отъ града Тобольска внизъ по Иртышу отъ Курдюмки рѣчки до конецъ Яру 2 версты 800 саж. рѣкою, а отъ конецъ Яру до Кугаевскаго погосту 8 верстъ 100 саж., а отъ погосту до Бронниковой деревни 6 верстъ 500 саж., а отъ Бронниковой до Натцынскихъ юртъ 11 верстъ 500 саж., а отъ Натцынскихъ до Карбинскихъ зимныхъ юртъ 6 верстъ 500 саж., а отъ Натцынскихъ до Малькака 12 верстъ 400 саж., а отъ Малькака до Ясауловыхъ юртъ 10 верстъ, а отъ Ясауловыхъ до Бурентамацкихъ лѣтныхъ юртъ 40 верстъ, а отъ Бурентамацкихъ до Демьянскаго яму 25 верстъ. И всего отъ Тобольска до Демьянскаго яму 122 версты 800 саж. А отъ Демьянскаго до Филиныхъ юртъ Баскакова 50 верстъ, а отъ Филиныхъ до Сотниковыхъ 27 верстъ, а отъ Сотниковыхъ до усть Конды 32 версты, а съ усть Конды до Самаровскаго яму 33 версты. И всего отъ Демьянскаго до Самаровскаго яму 142 версты, отъ Самаровскаго до усть Салыма 45 верстъ, а отъ усть Салыма до Краснаго Яру 45 верстъ, а отъ чего до Сургута 44 версты 700 саж. И всего отъ Самаровскаго до Сургута 134 версты 700 саж., а отъ Самаровскаго до Сухоруковыхъ 50 верстъ. И всего отъ Тобольска до Сухоруковыхъ юртъ 449 верстъ 500 сажень.



# КАРТА ЗЕМЕЛЬ НЕРЧИНСКАГО ГОРОДА,

составленная С. Ремизовымъ въ 1701 г.

Копія съ карты, изданной Археографической Комиссіей.

Древнѣйшая русская карта Дальняго Востока, составленная въ царствованіе Петра Великаго сыномъ тобольскаго боярина Семеномъ Ремизовымъ.



# ЧЕРТЪ ЗЕМЛИ НЕРСАПУРСКОЙ

Листъ . 61 :

№ 4.

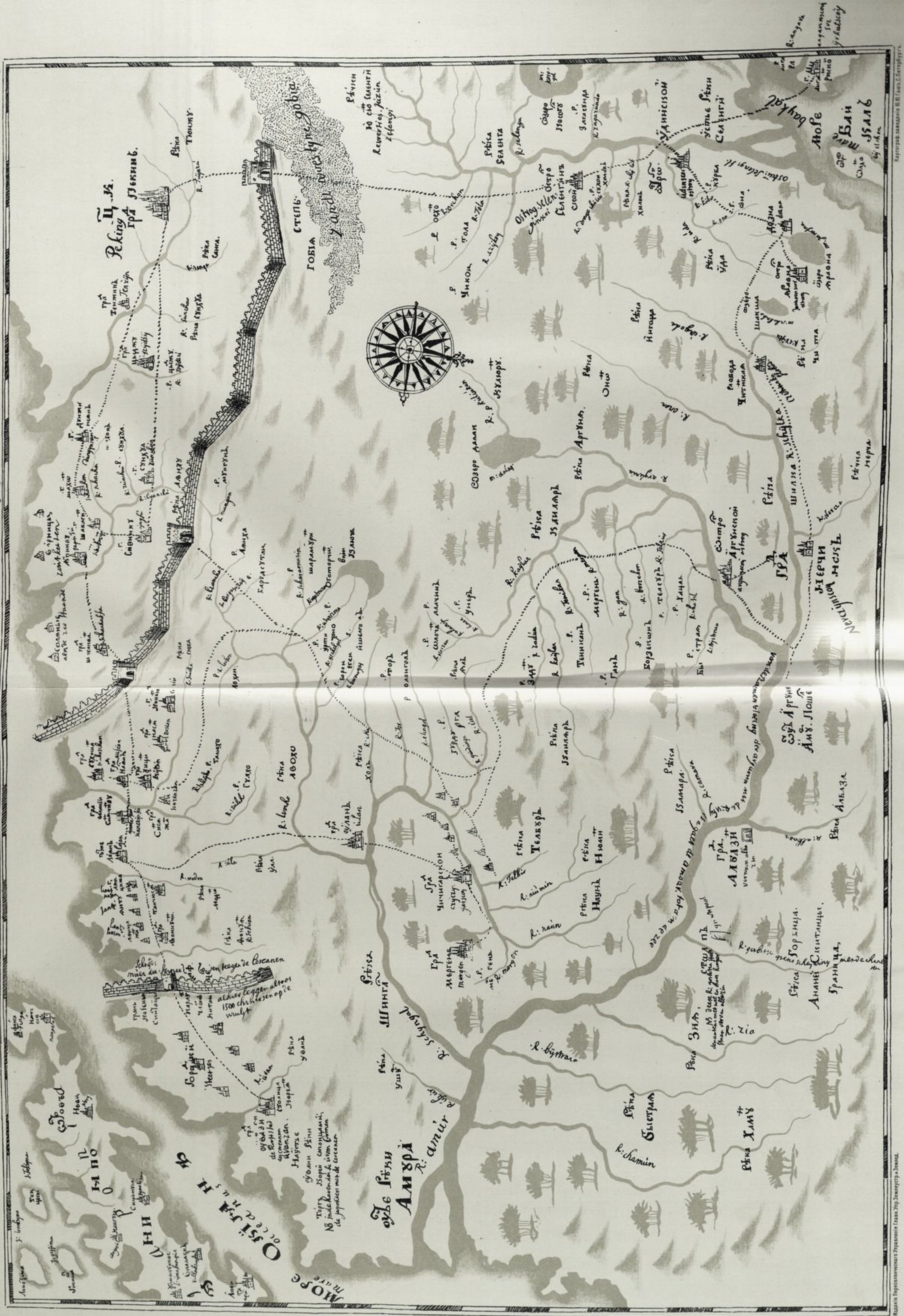



## КАРТА РАСПРОСТРАНЕНІЯ РУССКАГО ВЛАДЫЧЕСТВА въ АЗІАТСКОЙ РОССІИ.

Завоеваніе Сибири началось съ сѣверо-запада, и низовья Оби присоединены къ Россіи еще при Іоаннѣ III (сѣро-коричневая окраска).

Въ царствованіе Грознаго завоеваны большая часть Тобольской и сѣверъ Томской губерній,—а при Михаилѣ Ѳеодоровичѣ почти вся нынѣшняя восточная Сибирь и вся Якутская область (желтая окраска).

При Алексѣѣ Михайловичѣ, дойдя до Тихаго океана, русскіе пріобрѣли все Прибайкалье, югъ Тобольской и Енисейской губерній, берега Охотскаго моря и сѣверо-восточной окраины Азіатской Россіи (свѣтло-зеленая окраска).

При Петрѣ Великомъ присоединены—Камчатка, южная половина Томской губерніи и Минусинскій край (коричневая окраска), а въ царствованіе Анны Іоанновны—большая часть нынѣшняго Степного края (розовая окраска).

Въ XIX вѣкѣ, при Императорахъ Николаѣ I и Александрѣ II (свѣтло-оранжевая и темно-сѣрая окраска), присоединенъ къ Россіи огромный Приамурскій край (Поднятіе русскаго флага въ устьѣ Амура Невельскимъ въ 1850 г.—Пекинскій договоръ—въ 1860 г.), за который казаки бились съ маньчжурами еще въ срединѣ XVII вѣка (Взятіе Албазина въ 1650—51 г.г.), а вслѣдъ затѣмъ завоеванъ и Туркестанъ (Взятіе Ташкента въ 1865 г., Самарканда — въ 1868 г., главнаго текинскаго укрѣпленія—въ 1880 г., и уже въ царствованіе Императора Александра III—(желтая окраска) Асхабада въ 1881 г. и Мерва въ 1885—1887 г.г.). Въ царствованіе нынѣ благополучно царствующаго Государя Императора (красная окраска) былъ окончательно занятъ русскими войсками Памиръ (1895 г.).



# КАРТА РАСПРОСТРАНЕНИЯ РУССКАГО ВЛАДЫЧЕСТВА ВЪ АЗИАТСКОЙ РОССИИ.

Масштабъ 1:12,600,000.

## УСЛОВНЫЕ ЗНАКИ.

- царствование Иоанна III (1462—1505 г.)
- царствование Иоанна IV и Федора Иоанновича (1533—1598 г.)
- Смутное время (1598—1613 г.)
- царствование Михаила Федоровича (1613—1645 г.)
- Алексея Михайловича (1645—1676 г.)
- Петра Великого (1682—1725 г.)
- Анны Иоанновны (1730—1740 г.)
- Екатерины II (1762—1796 г.)
- Александра I (1801—1825 г.)
- Николая I (1825—1855 г.)
- Александра II (1855—1881 г.)
- Александра III (1881—1894 г.)
- Николая II (с 1894 г.)

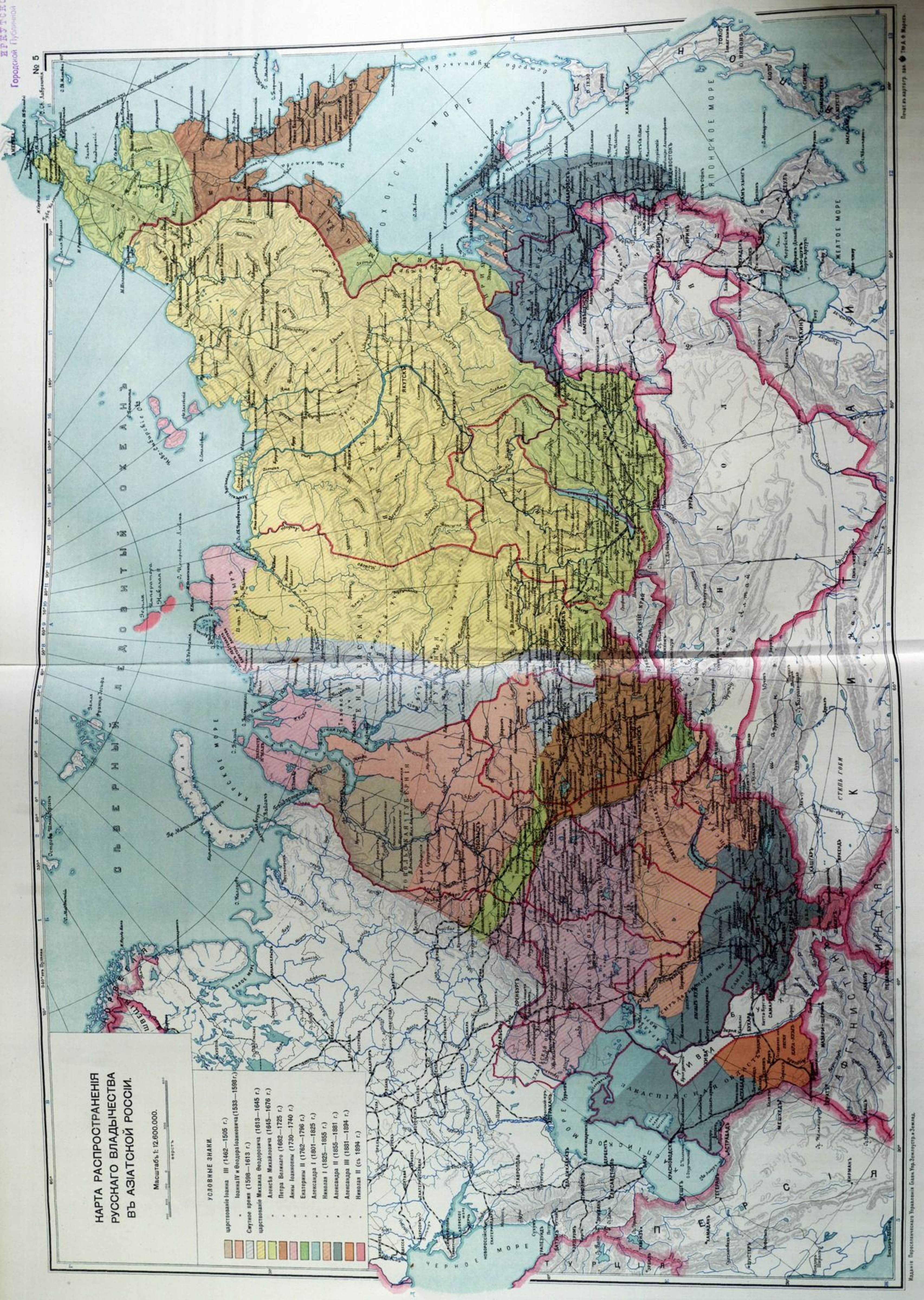



№ 6.

## КАРТА АДМИНИСТРАТИВНАГО ДѢЛЕНІЯ АЗІАТСКОЙ РОССІИ.

Азіатская Россія раздѣляется въ административномъ отношеніи на 19 губерній и областей, изъ которыхъ 15 входятъ въ 4 генераль-губернаторства (Степное, Иркутское, Приамурское и Туркестанское); губерніи Тобольская, Томская и области Тургайская и Уральская управляются первыя три гражданскими, а послѣдняя военнымъ губернаторами.

Управленіе пятью областями Туркестана находится въ вѣдѣніи Военнаго Министерства и въ отношеніи ихъ всѣ права и обязанности министра Внутреннихъ Дѣлъ предоставлены министру Военному.



# КАРТА АДМИНИСТРАТИВНОГО ДѢЛЕНІЯ АЗІАТОНОЙ РОССІИ

Масштабъ 1:126000000.

УСЛОВНЫЕ ЗНАКИ

Генерал-губернаторство Туркестанское	Остатки губернаторства
Степное	Хана и Бухара
Иртышское	Географическая граница Европейской Россіи
Приморское	Граница уездовъ



## РОССІЯ И СИБИРСКІЯ ГУБЕРНІИ ПО СРАВНЕНІЮ СЪ СОСѢДНИМИ ГОСУДАРСТВАМИ.

№ 7.—Величина и населенность главнѣйшихъ государствъ.

№ 8.—Сибирскія губерніи, ихъ величина и населенность.

№ 9.—Размѣры сибирскихъ губерній и нѣкоторыхъ государствъ.

Азіатская Россія втрое больше Европейской и превосходитъ по величинѣ всю Европу.

Отдѣльныя ея губерніи и области крупнѣе цѣлыхъ западно-европейскихъ государствъ. Такъ Тобольская губернія (1,1 мил. кв. в.) больше Германіи и Франціи вмѣстѣ. Енисейская крупнѣе пяти вмѣстѣ взятыхъ Франціи, Германіи, Австро-Венгріи, Италіи и Испаніи. Томская больше каждаго изъ названныхъ государствъ въ отдѣльности. Семирѣченская область больше Италіи и превосходитъ Румынію, Болгарію и Сербію—вмѣстѣ взятая.

Вся Россія занимаетъ площадь свыше 19 милліоновъ квадратныхъ верстъ и превосходитъ главнѣйшія государства міра. Только Англія, если присоединить къ ней всѣ ея колоніи, имѣетъ бо́льшую территорію (26 милл. кв. вер.)

Плотность населенія Россіи для всего государства 29 человекъ на кв. версту; во Франціи 83, въ Германіи 136, въ Англіи 164, а въ Бельгіи 290.

Плотность населенія Азіатской Россіи въ ея цѣломъ всего 1½ чел. на кв. версту, но въ отдѣльныхъ мѣстностяхъ, особенно вычисленная по уѣздамъ она доходитъ до 16 для Курганскаго уѣзда, Тобольской губерніи, 20 для Ташкентскаго уѣзда, 36 для Кокандскаго Ферганской области; наименьшее количество населенія въ Туруханскомъ краѣ одинъ житель на 110 кв. верстъ.





# Діаграмма

величины и населенности главнѣйшихъ государствъ міра, а также государствъ сосѣднихъ съ Россіей.

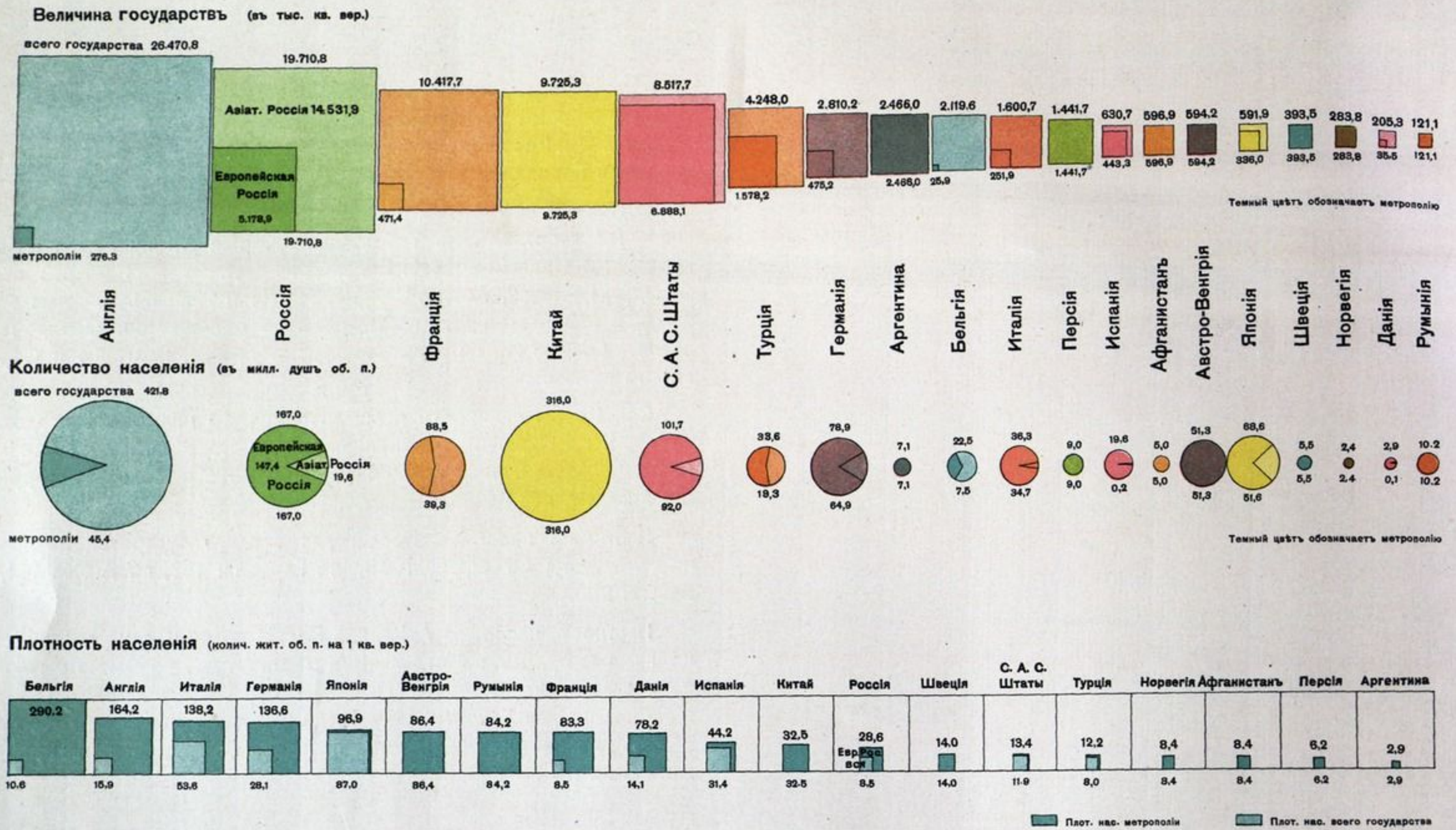

# Діаграмма

№ 8.

размѣровъ губерній и областей Азіатской Россіи, съ показаніемъ количества въ нихъ населенія.

Размѣры губерній и областей (въ тыс. кв. вер.)

Количество населенія къ 1911 г. (въ тыс. душъ об. п.)

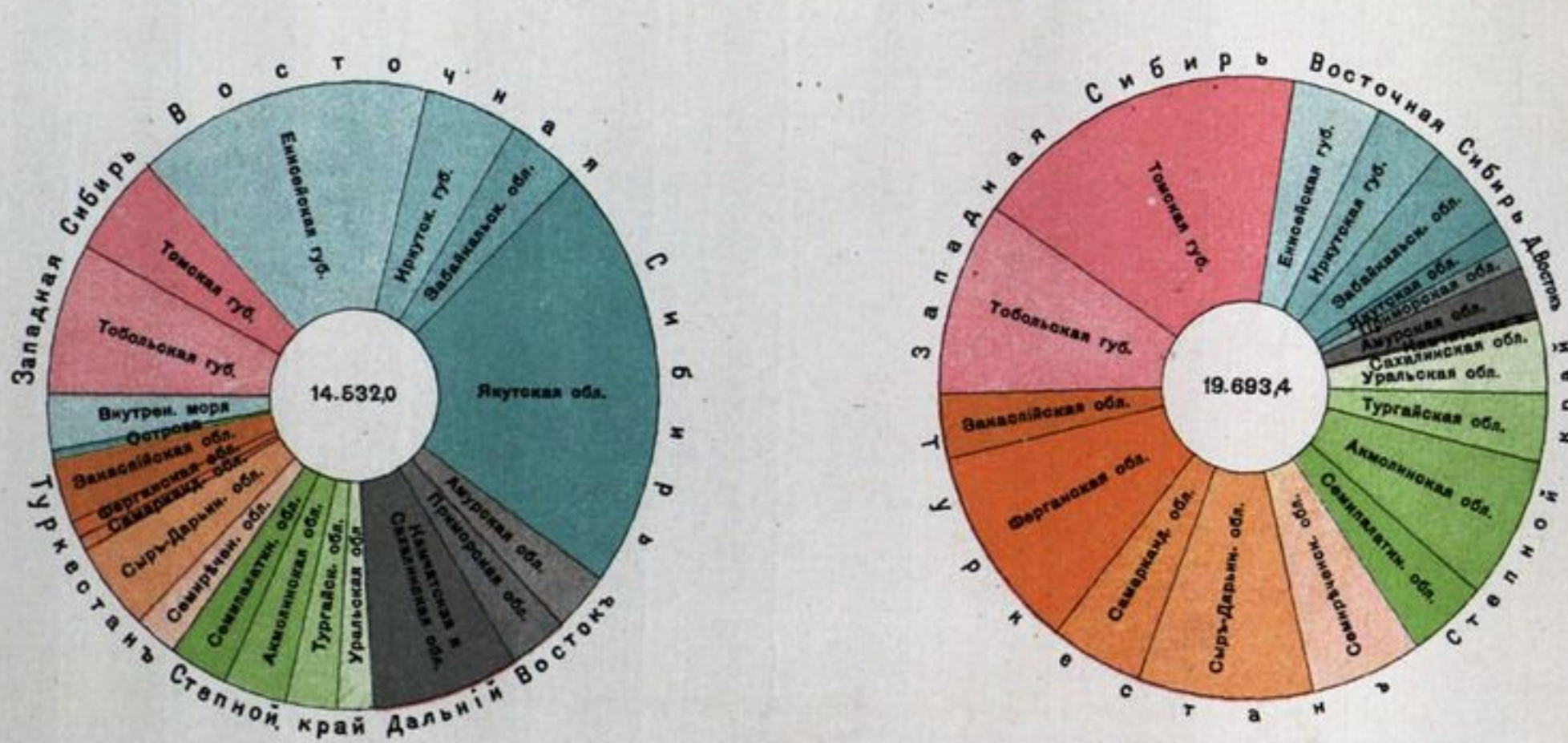

На 1 кв. версту приходится жителей

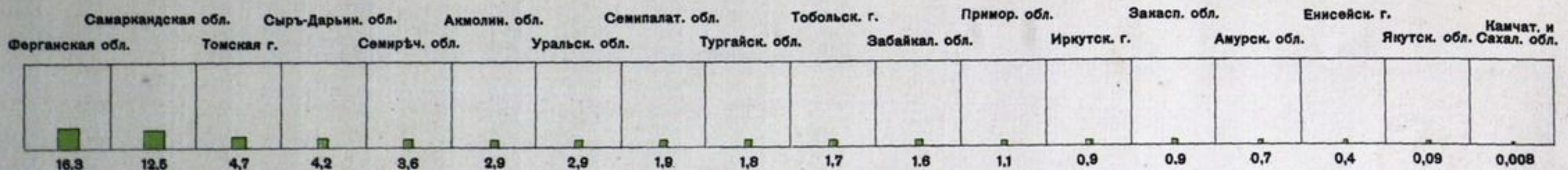



# Сравненіе нѣкоторыхъ Сибирскихъ губерній съ Западно-Европейскими и сосѣдними съ Россіей государствами.

Масштабъ 1: 28.500.000.





№№ 10—13.

**АЗІАТСКАЯ РОССІЯ  
ВЪ ОТНОШЕНІИ УПРАВЛЕНІЯ.**

- 10—Православныя епархіи
- 11—Военные округа
- 12—Судебные округа
- 13—Учебные округа











№№ 14—17.

АЗІАТСКАЯ РОССІЯ  
ВЪ ОТНОШЕНІИ УПРАВЛЕНІЯ.

- 14 — Округа казенныхъ палатъ
- 15 — Округа контрольныхъ палатъ
- 16 — Переселенческіе районы
- 17 — Районы управленій земледѣлія













## КАРТА ЕСТЕСТВЕННО-ГЕОГРАФИЧЕСКИХЪ ОБЛАСТЕЙ АЗІАТСКОЙ РОССИИ.

По устройству поверхности вся Азіатская Россія дѣлится географами на рядъ естественно-географическихъ областей.

Области эти, въ зависимости отъ времени и способа образованія и отъ тѣхъ измѣненій, которыя затѣмъ претерпѣли, различаются по составу горныхъ породъ, по строенію геологическихъ напластованій, по высотѣ надъ уровнемъ моря и по рельефу. Различаютъ страны древнія и молодыя—недавно ставшія сушей; страны съ горизонтальнымъ, спокойнымъ положеніемъ пластовъ и съ нарушеннымъ напластованіемъ, такъ называемыя складчатые; страны съ равниннымъ и сильно разсѣченнымъ характеромъ; съ пластами морского происхожденія и съ породами, изверженными изъ нѣдръ земли и т. д.

Изъ числа естественно-географическихъ областей Азіатской Россіи—Забайкалье и прилегающія къ нему пространства—первичный материкъ Азіи. Эта мѣстность уже въ древнѣйшія геологическія эпохи представляла сушу и съ тѣхъ поръ никогда не покрывалась моремъ.

Средне-Сибирское плоскогорье состоитъ также изъ очень древнихъ породъ и представляетъ довольно возвышенное, значительно изрѣзанное плоскогорье. Напротивъ, Западно-Сибирская и Сѣверно-Сибирская низменности—области сравнительно недавняго происхожденія, что отчасти и обусловливаетъ ихъ равнинность.

Въ киргизской степи, на ряду со „складчатой страной“, гдѣ поверхность образована древними породами, пласты которыхъ подверглись нарушенію и собраны были въ складки, имѣется „столовая страна“, напластованія которой болѣе недавняго происхожденія и лежатъ почти горизонтально. Равнинная поверхность послѣднихъ прорѣзана сѣтью долинъ, обусловленныхъ своимъ происхожденіемъ существовавшими ранѣе водными потоками и раздѣлившихъ страну на отдѣльныя площади („столы“).

Главныя горы Азіатской Россіи геологически моложе первичнаго поднятія Азіи и всѣ имѣютъ складчатое строеніе.

Камчатка относится къ странамъ еще не потухшихъ вулкановъ.



# КАРТА ЕСТЕСТВЕННО-ГЕОГРАФИЧЕСКИХ ОБЛАСТЕЙ АЗИАТСКОЙ РОССИИ

Масштаб 1:12,600,000.

## УСЛОВНЫЕ ЗНАКИ.

- Ураль и Мугоджары
- Западно-Сибирская низменность
- Нергская складчатая страна
- Туркестанская низменность
- Тургайская столовая страна
- Плато Усть-урт
- Система Тонг-шан
- Алтайско-Саянская система
- Первичное поднятие Азия
- Средне-Сибирское плоскогорье
- Система периферических областей Восточной Сибири
- Намчатна
- Система Чукотского полуострова
- Степная-Сибирская низменность

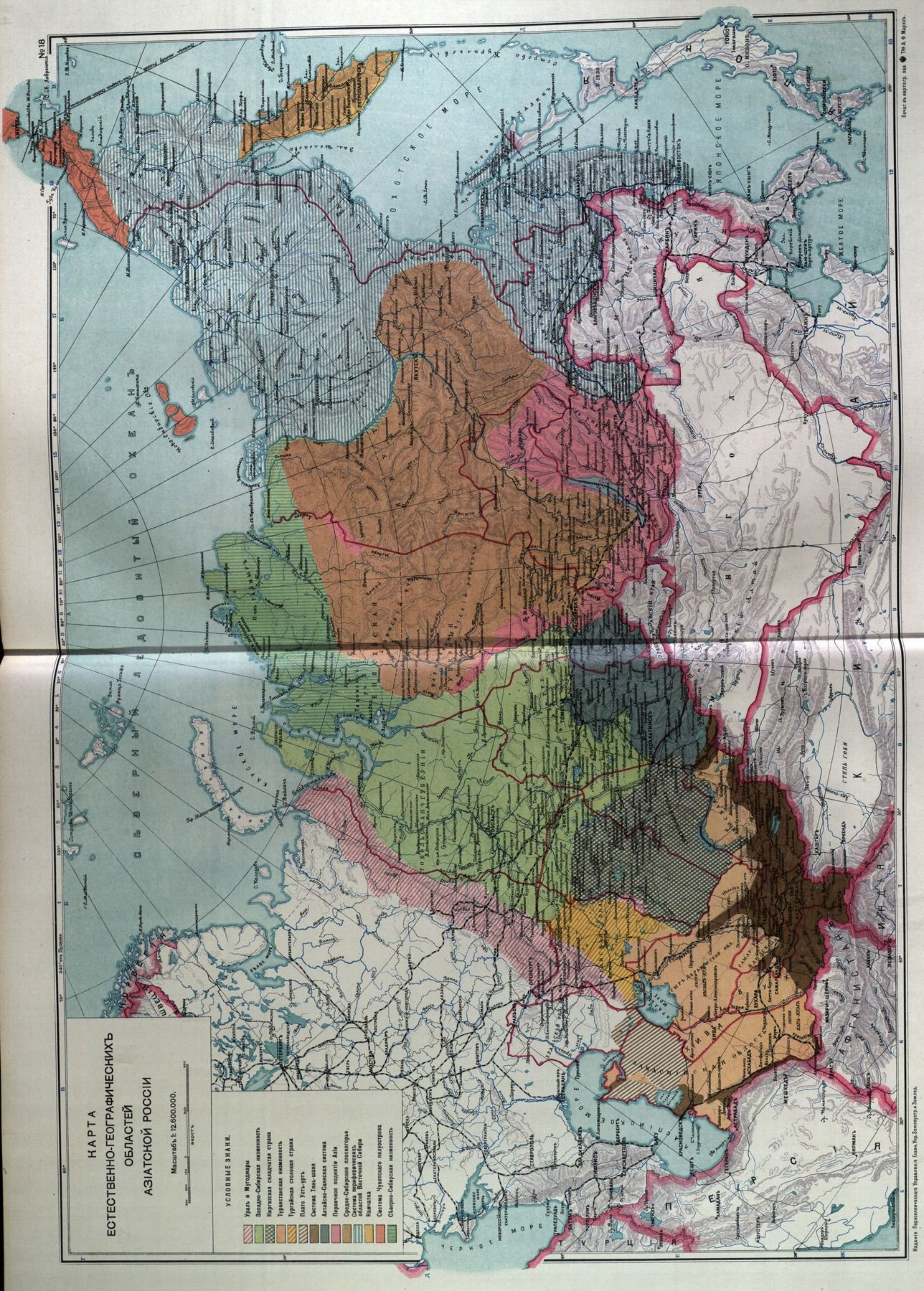



## ГИПСОМЕТРИЧЕСКАЯ КАРТА РОССИИ.

Азіатская Россія на сѣверо-западѣ, между Ураломъ и Енисеемъ и далѣе на югъ до предгорій Тянь-шаня, образуетъ величайшую въ мірѣ непрерывную низменность, лишь слегка приподнятую на водораздѣлѣ между бассейнами Ледовитаго океана и Арало-Каспійскимъ. Въ послѣднемъ встрѣчаются пространства, лежащія ниже уровня океана.

Къ востоку отъ Енисея до границы имперіи на югѣ расположена сложная горная система, сравнительно невысокая между Енисеемъ и Леною, и достигающая значительныхъ высотъ за Леною. Почти все Забайкалье лежитъ выше 1000 метровъ (почти 500 саж.) надъ уровнемъ моря.



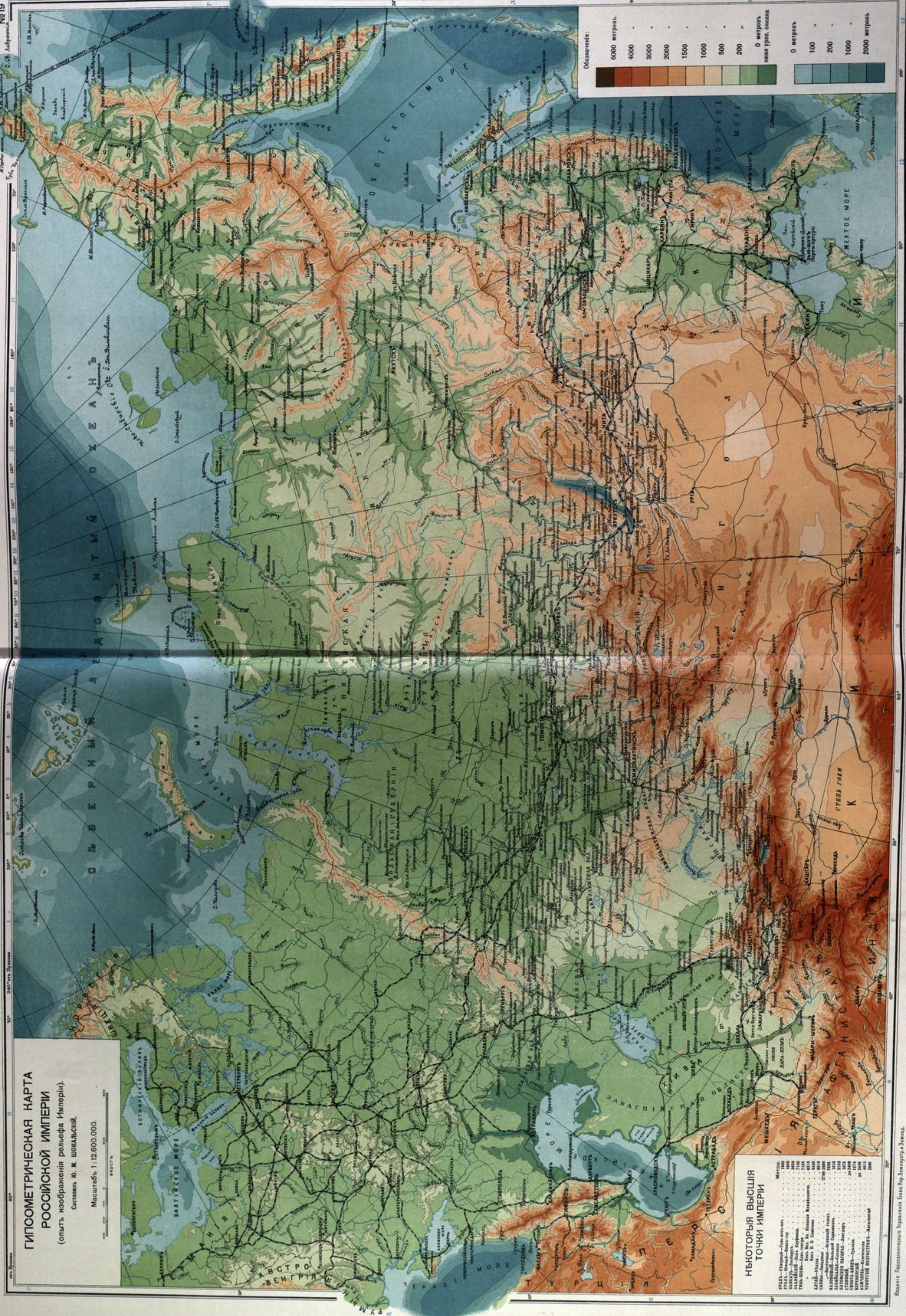



## КЛИМАТИЧЕСКАЯ КАРТА АЗІАТСКОЙ РОССІИ

(годовая).

На картахъ показаны изотермы, т.-е. линіи одинаковыхъ температуръ, вычисленныхъ въ предположеніи, что рассматриваемая страна лежитъ на одномъ уровнѣ съ моремъ.

Лѣто въ Сибири короткое, но жаркое. Средняя лѣтняя температура въ заселяемой и заселенной частяхъ Сибири колеблется отъ  $18^{\circ}$  до  $22^{\circ}$  по Цельзію, приравниваясь къ центральной и юго-восточной полосѣ Европейской Россіи. На югѣ Степныхъ областей и въ Туркестанѣ — температура отъ  $24^{\circ}$  до  $34^{\circ}$  по Цельзію, приближаясь къ югу Россіи и Закавказскимъ степямъ.

Зима холодная, но безвѣтренная. Морозы бываютъ на всемъ пространствѣ Азіатской Россіи, кромѣ долинъ коренного Туркестана. Средняя зимняя температура въ заселяемой и заселенной частяхъ колеблется отъ  $16^{\circ}$  до  $20^{\circ}$  по Цельзію, соотвѣтствуя губерніямъ сѣвера Европейской Россіи.

Наибольшіе лѣтніе осадки приходятся на Приамурье, высокіе осадки наблюдаются также въ Тобольской и Енисейской губерніяхъ; наибольшее количество зимнихъ осадковъ выпадаетъ въ Ферганѣ, на Памирѣ, Сахалинѣ и югѣ Камчатки. Наименьшіе лѣтніе осадки — въ Туркестанской равнинѣ, а зимой въ Забайкальѣ и Амурской области.



# КЛИМАТИЧЕСКАЯ КАРТА АЗИАТСКОЙ РОССИИ (ГОДОВАЯ)

Масштаб 1:12,600,000.

## УСЛОВНЫЕ ЗНАКИ:

- Изогеты
- Годовые осадки в сантиметрах
- Граница распространения степной и лесной зоны

## ШКАЛА ОТСЧЕТОВ

Осадки до 10 сантиметров	
20	30
40	50
60	80
100	более 100

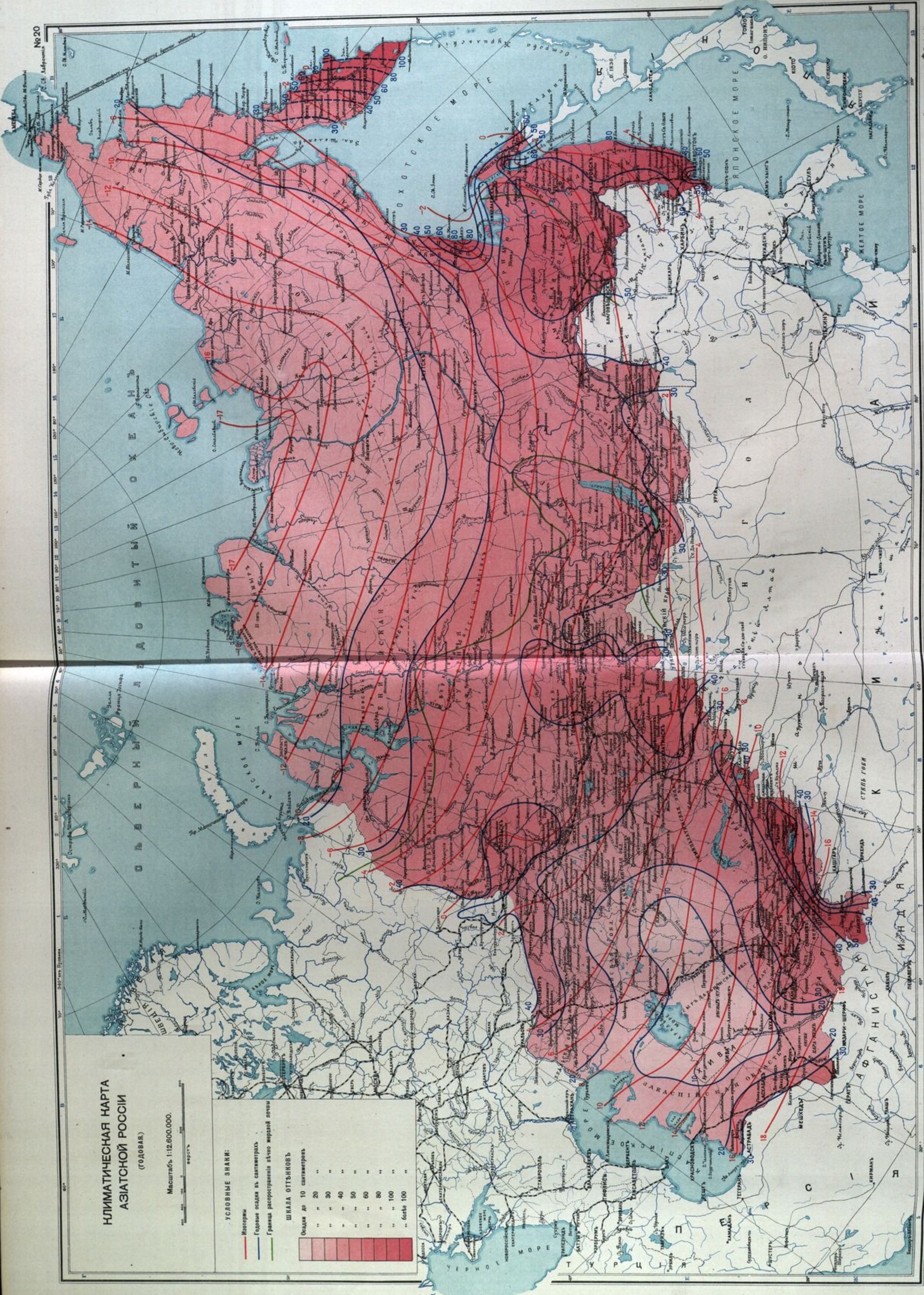







## ПОЧВЕННАЯ КАРТА РОССІЙСКОЙ ИМПЕРІИ.

На сѣверѣ (розовый цвѣтъ)—область тундры.

Сѣрый цвѣтъ разныхъ оттѣнковъ обозначаетъ область лѣсовъ съ подзолистыми почвами, служащими продолженіемъ такихъ же почвъ западной, центральной и приуральской лѣсныхъ областей Европейской Россіи. Сѣверная часть этой области (розовая штриховка), болѣе суровая часть тайги, отличается бѣдностью почвъ и менѣе пригодна для земледѣлія. Особенно интересны Амурская и Приморская области, богатая луговыми, а на сѣверѣ—болотными почвами.

Темно-коричневымъ цвѣтомъ закрашена область степи и лѣсостепи съ черноземными и сопровождающими ихъ почвами (продолженіе чернозема Европейской Россіи).

Свѣтло-коричневый цвѣтъ отграничиваетъ область болѣе сухой степи съ такъ называемыми каштановыми почвами, сходную съ почвами юга Саратовской и Самарской губерній.

Еще болѣе свѣтлый оттѣнокъ—сухой районъ скотоводческаго характера съ бурыми почвами.

Желтый цвѣтъ—равнины Туркестана—область поливныхъ культуръ, а фіолетовая окраска обозначаетъ горныя области, къ которымъ приурочены и районы богарныхъ культуръ.



# ПОЧВЕННАЯ КАРТА РОССИЙСКОЙ ИМПЕРИИ.

Масштаб 1:12.600.000.

0 100 200 300 400 500 600 700 800 900 1000

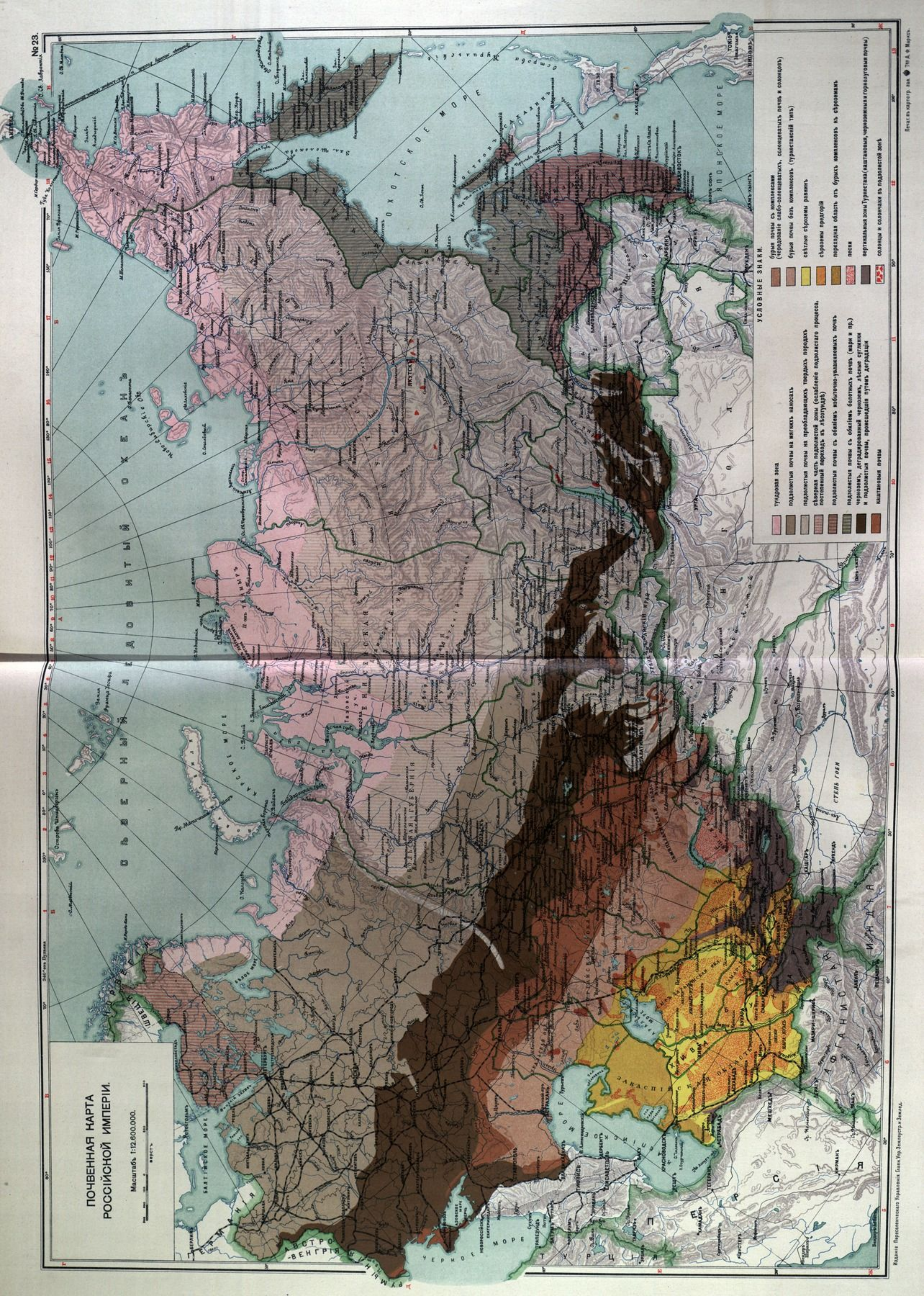

## УСЛОВНЫЕ ЗНАКИ.

- |   |  |
|---|--|
| <p>тундровая зона</p> <p>подзолистая почва на низких наносах</p> <p>подзолистая почва на преобладающих твердых породах</p> <p>степная часть подзолистой зоны (ослабление подзолистого процесса, постепенный переход к абсолютной)</p> <p>подзолистая почва с обильным избыточно-увлажненными почвами</p> <p>подзолистая почва с обильными болотными почвами (мари и пр.)</p> <p>черноземы, деградированный чернозем, лесные суглинки и подзолистая почва, прошедшая путь деградации</p> <p>каштановые почвы</p> | <p>бурая почва с комплексами (чередование слабо-солонцеватых, солонцеватых почв и солонцов)</p> <p>бурая почва без комплексов (туркестанский тип)</p> <p>светлые ступени разнотравья</p> <p>степные прерогии</p> <p>переходная область от бурых комплексов к степным</p> <p>пески</p> <p>вертикальные зоны Туркестана (каштановые, черноземные и горнолуговые почвы)</p> <p>солонцы и солончаки в подзолистой зоне</p> |
|---|--|



## КАРТА РАСТИТЕЛЬНОСТИ АЗІАТСКОЙ РОССИИ.

На сѣверѣ (розовый цвѣтъ)—полоса тундры, мховъ и лишайниковъ, районъ оленеводства.

Южнѣе (зеленый цвѣтъ)—полоса тайги (хвойный и мѣшанный лѣсъ), богатая разнообразіемъ флоры, въ значительной части доступная земледѣльцу и переходящая на востокѣ у Амура въ лилейные луга, а въ горахъ Приамурья въ своеобразные дубово-кедровые лѣса.

На западѣ лѣсостепь и полоса черноземныхъ ковыльных степей (коричневые цвѣта).

Желтыми тѣнями отмѣчена растительность пустынного типа (районы поливного хозяйства и высокоцѣнныхъ культуръ), переходящая въ предгорьяхъ и горахъ Туркестана въ растительность южныхъ степей и горныхъ пастбищъ.

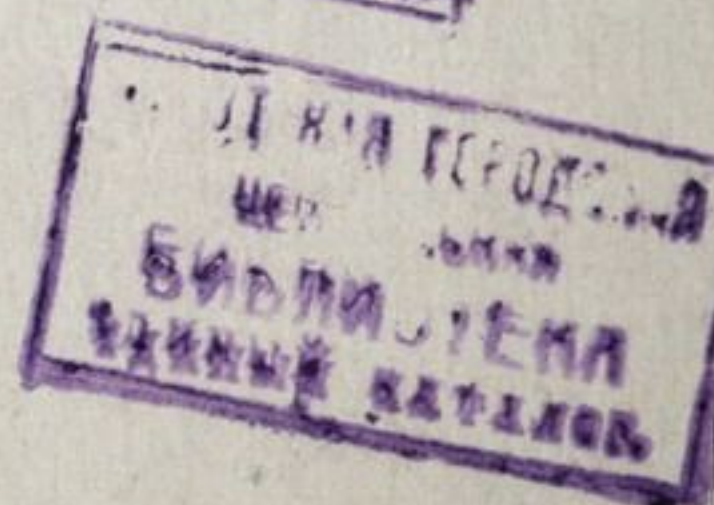



# КАРТА РАСТИТЕЛЬНОСТИ АЗИАТСКОЙ РОССИИ.

Масштаб 1:12500000

## УСЛОВНЫЕ ЗНАКИ.

- Пески
- полупустынная пустыня
- новыя степь
- полупустыня
- тундра
- горный куст
- высокогорный куст
- высокогорная пустыня
- охожденная тайга
- восточная тайга с *Larix laricina*
- западно-сибирская тайга с *Larix sibirica*
- широколиственный лес Туркестана
- Дубово-березовый лес
- леса западной Сибири
- леса Забайкалья
- полюсная степь Забайкалья
- переходная масса Амурской области
- еловые леса Туркестана

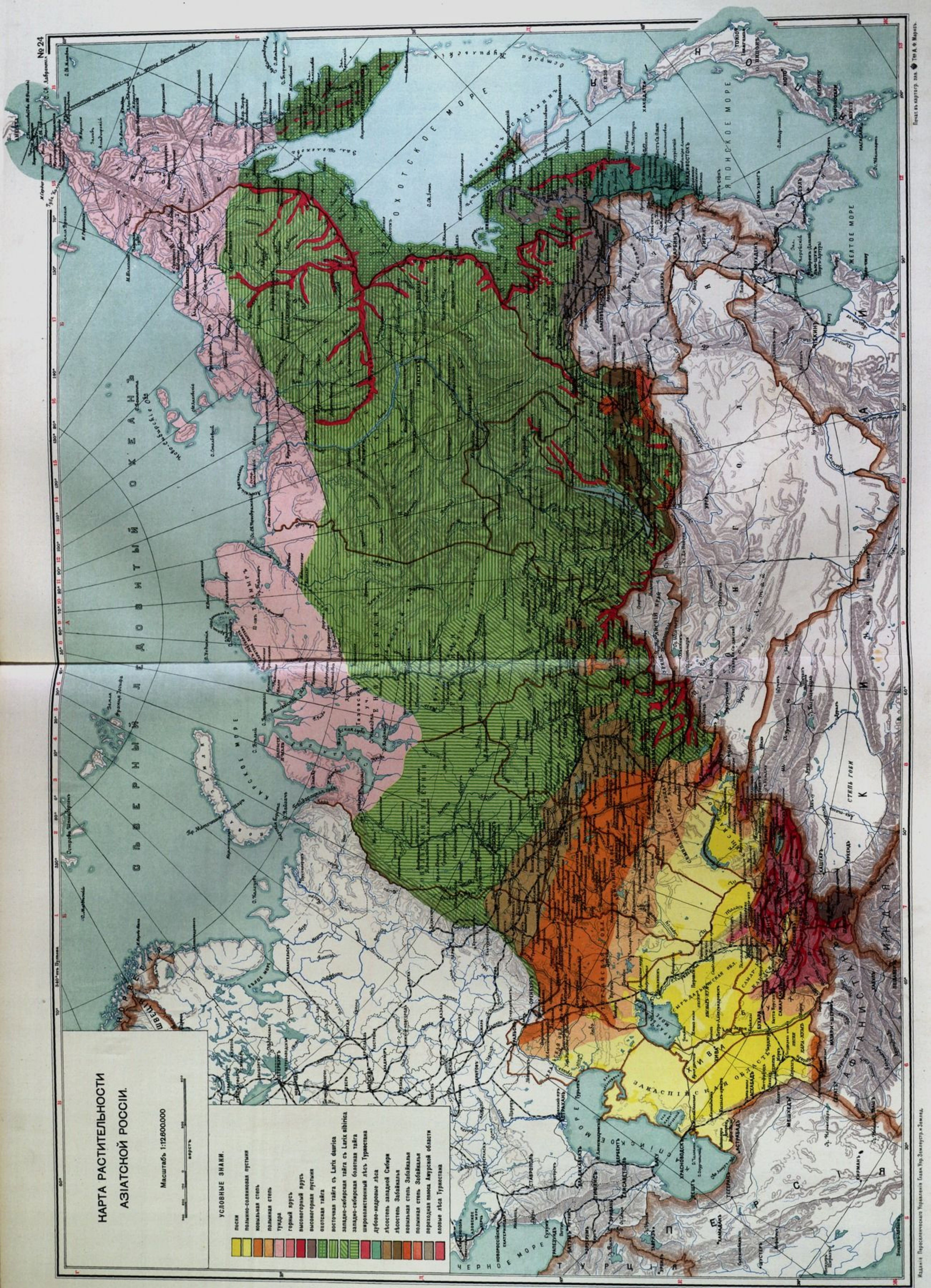



## ЭТНОГРАФИЧЕСКАЯ КАРТА АЗІАТСКОЙ РОССИИ.

Русское населеніе (около 10 милліоновъ) занимаетъ мѣстность (середина карты, розоваго цвѣта) вдоль стараго Московскаго тракта, великаго Сибирскаго рельсоваго пути, въ сѣверной части Киргизской степи, по долинамъ всѣхъ рѣкъ отъ Урала до Тихаго океана и небольшими островками вкраплено у береговъ Ледовитаго океана и въ Туркестанѣ.

На югѣ отъ полосы, занятой русскимъ населеніемъ,—народы тюркскаго и татарскаго племени (коричневые тона). Среди нихъ киргизы ( $4\frac{1}{2}$  милл. д. о. п.), сарты (около 2 милл.), узбеки (600 тыс.), таджики, туркмены и др. (около  $1\frac{1}{2}$  милл.), хивинцы и бухарцы (до  $2\frac{1}{2}$  д. о. п.), монголы (буряты) въ предѣлахъ Иркутской губерніи и Забайкальской обл. (300 т.). На сѣверо-востокѣ и въ сѣверной Сибири тунгусское племя—75 тыс., самоѣдское и финское (остяки, вогулы),—40.000 и палэазіаты—древнѣйшіе обитатели Азіи (чукчи, камчадалы, коряки и пр.)—32 тыс. д. об. п.



# ЭТНОГРАФИЧЕСКАЯ КАРТА АЗИАТСКОЙ РОССИИ

Масштаб 1:12600000

## УСЛОВНЫЕ ЗНАКИ

- Инд.-Европейцы:
  - русские
  - таджик
- Паллазиды:
  - чуки
  - коряки
  - калаланды
  - чульчи
- Монгольская группа:
  - бураты
  - другие народы монг. гр.
- Тунгусская группа:
  - тунгусы
  - другие народы тунг. гр.
- Теро-татарская группа:
  - сары
  - а, каргыз, б, кара-каргыз
  - якуты
  - туркмены
  - узбеки
  - таджики
  - казахи
  - казаки
- Самодийская группа:
  - ириды, савойды и тасицы
  - остяко-самоды
- Финская группа:
  - остяки
  - полюды

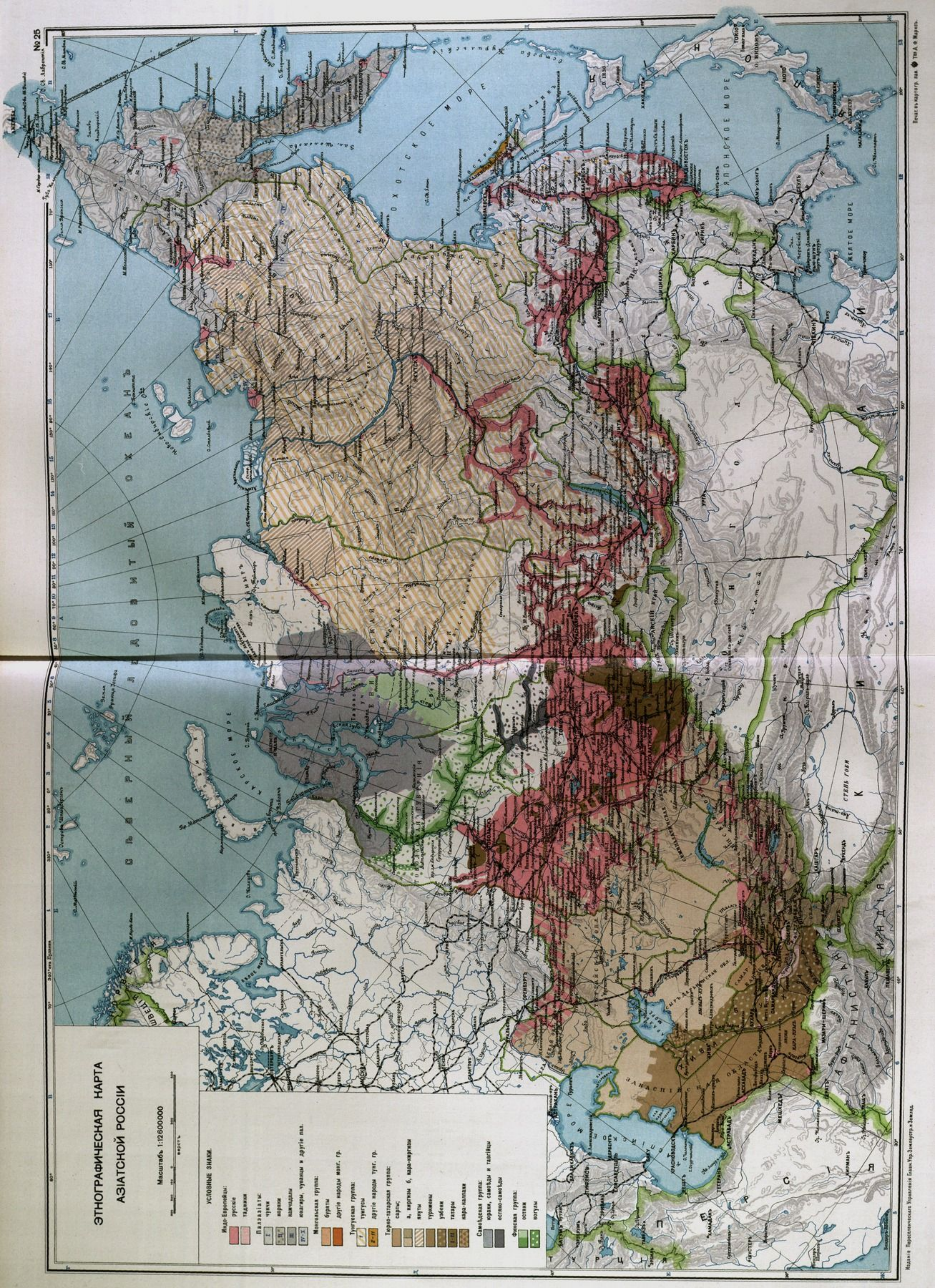



№ 26.

## КАРТА ПЛОТНОСТИ НАСЕЛЕНІЯ АЗІАТСКОЙ РОССІИ.

1911 г.

На 14 милл. кв. вер. живетъ 20 милл. насе-  
ленія. Средняя плотность для всей Азіатской  
Россіи . . . . . 1,4 чел. на кв. вер.

Для земледѣльческой полосы . . . 8—10 чел. на кв. вер.

Высшая плотность (въ коренномъ

Туркестанѣ) . . . . . 36

„ „ „ „

Русское населеніе Сибирскихъ

губерній . . . . . до 15

„ „ „ „

Русское населеніе на Дальнемъ

Востокѣ . . . . . „ 1½

„ „ „ „

Киргизское и бурятское насе-

леніе . . . . . отъ ½—1½

„ „ „ „







## КАРТА РАСПРЕДѢЛЕНІЯ НАСЕЛЕНІЯ АЗІАТСКОЙ РОССІИ ПО ВѢРОИСПОВѢДАНІЯМЪ.

Области распространенія религій соотвѣтствуютъ распредѣленію населенія по народностямъ.

Русское (христіанское) населеніе (средняя полоса)—(розоваго цвѣта)—православное (10 милліоновъ). Тѣмъ же цвѣтомъ обозначено населеніе лютеранскаго и католическаго вѣроисповѣданія (до 260.000).

Православіе распространено также среди инородцевъ (якуты) и въ меньшей степени у бурятъ Иркутской губерніи и у минусинскихъ татаръ (всего  $\frac{1}{2}$  милл.).

Коричневымъ цвѣтомъ отмѣчено мусульманство (киргизы, сарты, узбеки, туркмены) Киргизской степи, Туркестана и татары трехъ Сибирскихъ губерній (всего  $8\frac{1}{2}$  милл.)

Желтымъ окрашена область буддизма (350 тыс.): буряты Забайкальской области и Иркутской губерніи и пришлое китайское населеніе.

Сѣверъ и сѣверо-востокъ (зеленый съ розовымъ цвѣтъ) районы слабого распространенія православія среди шаманизма инородческихъ племенъ.



# КАРТА РАСПРЕДЕЛЕНИЯ НАСЕЛЕНИЯ АЗИАТСКОЙ РОССИИ ПО ВЪРОИСПОВѢДАНІЯМЪ.

Масштабъ : 1:2600.000.

## УСЛОВНЫЕ ЗНАКИ.

- христианская религія (православная)
- мусульманство
- буддизмъ (ламаизмъ)
- шаманизмъ

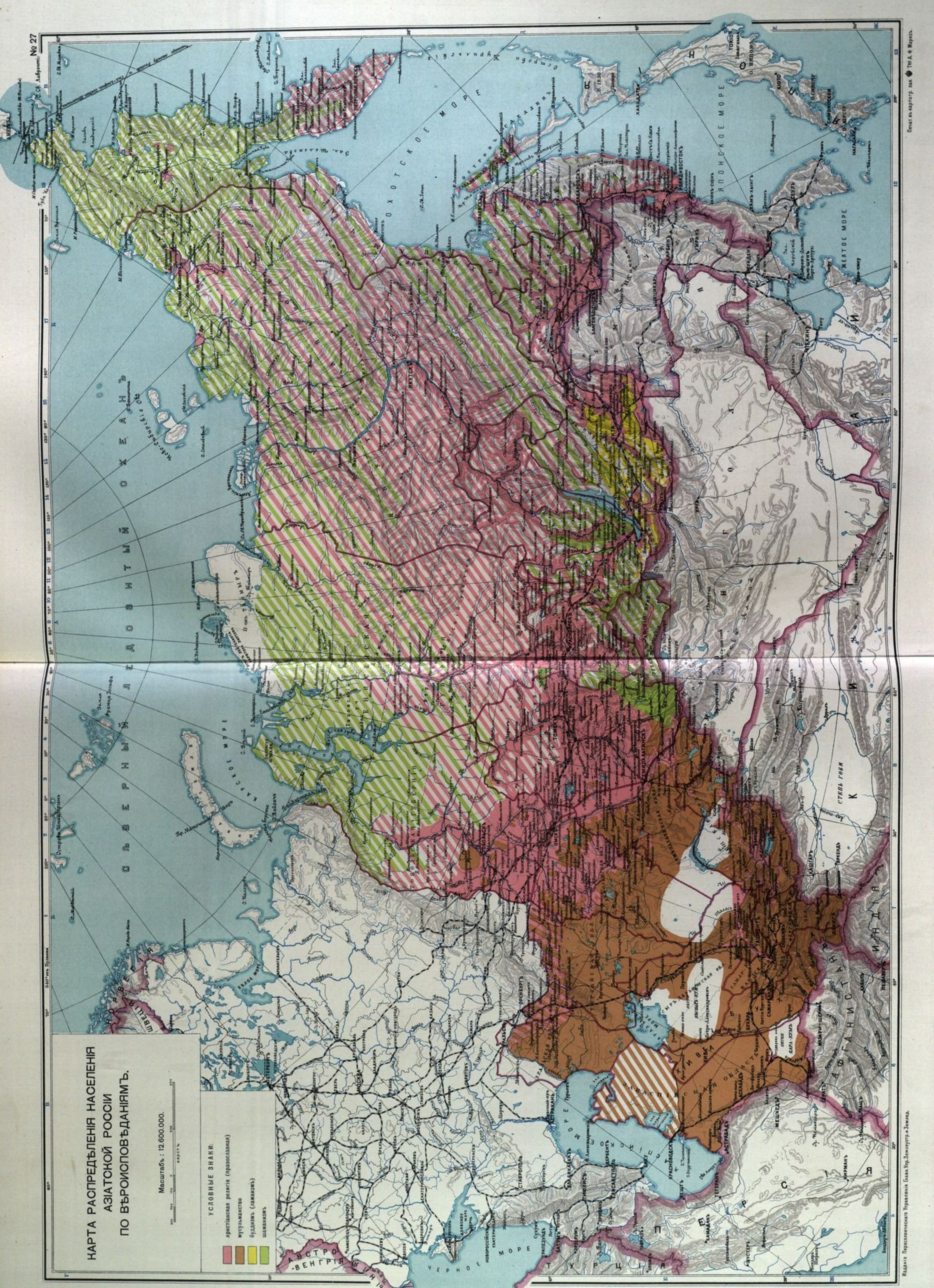



№ 28.

## КАРТА ТОБОЛЬСКОЙ ГУБЕРНІИ.

Общая площадь губерніи 1.166.000 кв. в.—  
121,5 милл. дес.

На 1 января 1911 г.:

Населеніе губерніи . . . 1.975.000 д. об. п.  
въ томъ числѣ русскихъ. 1.828.000 „ „ „

На 1 января 1913 г.:

Отведено въ земельные надѣлы старо- жильческому населенію . . . . .	7.361.000 дес.
Отведено подъ переселенческіе участки . . . . .	4.179.000 „
Лѣсныя дачи единственнаго владѣнія казны . . . . .	63.263.000 „
Площадь частнаго землевладѣнія . .	277.000 „



КАРТА  
Тобольской губернии.

Масштаб 1:3.360.000.

УСЛОВНЫЕ ЗНАКИ.

- переселенческие участки.
- земли крестьян старомилы.
- земли острых инородцев.
- земли городов и монастырей.
- земли частного владения.
- земли Кабинета Его Величества
- казацкие земли
- земли единственного владения казны
- свободные и находящиеся в пользовании северных инородцев казенные пространства
- государственные земли, состоящие в пользовании киргиз и других кочующих инородцев
- селения с церквями.
- медицинские пункты: Переселенческого Управления земские, казенные, — Пересел. Управ. частные.
- сельско-хозяйственные склады.
- транты и проселочные дороги.
- дороги, построенные Пересел. Управ.

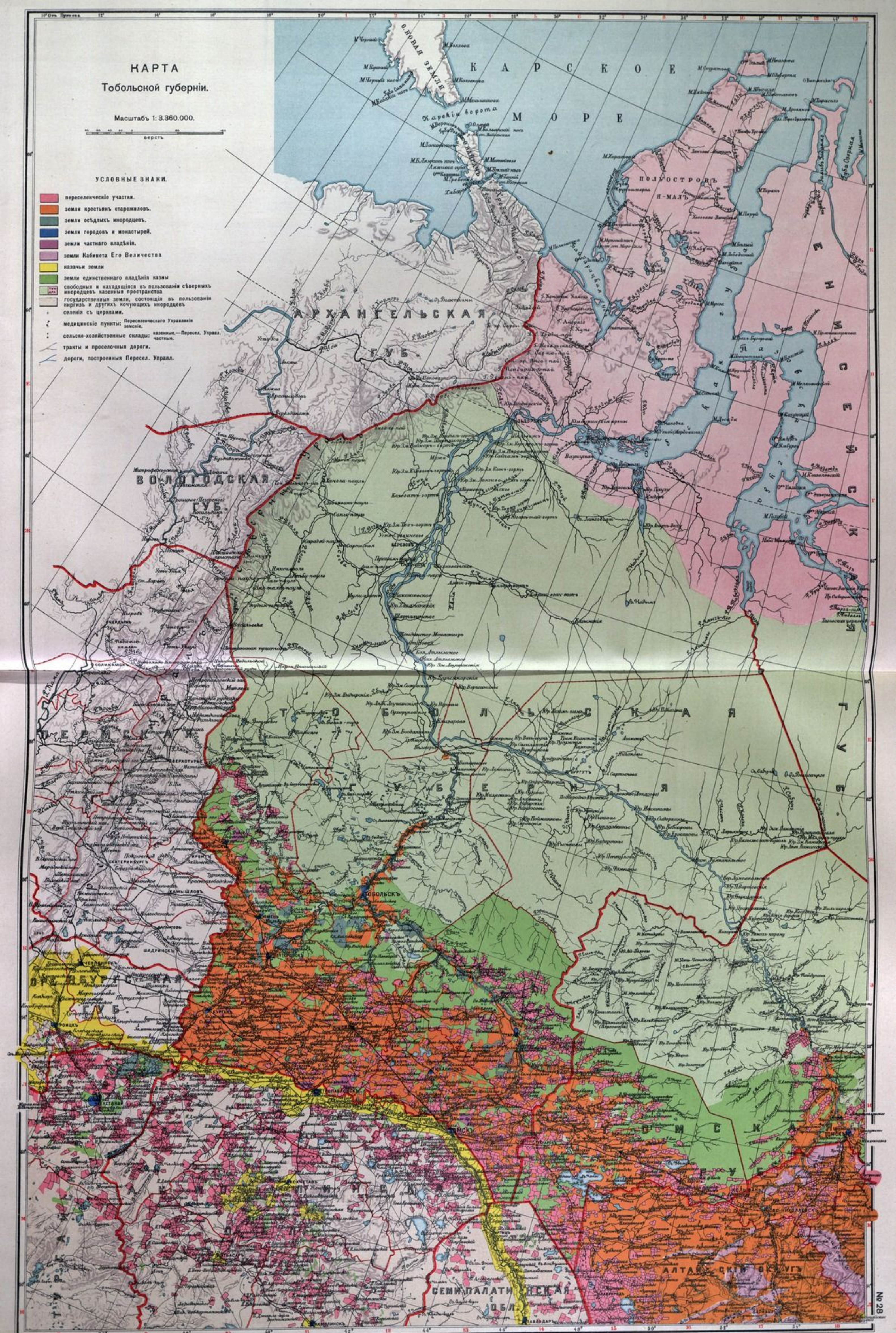



№ 29.

КАРТА  
Томской губерніи.

Общая площадь губерніи 757.000 кв. в. —  
78,9 милл. дес.

На 1 января 1911 года:

Населеніе губерніи. . . 3.674.000 д. об. п.  
въ томъ числѣ русскихъ 3.463.000 „ „ „

На 1 января 1913 года:

Отведено въ земельные надѣлы старо-  
жильческому населенію . . . . . 3.346.000 дес.  
Отведено подъ переселенческіе участки. 7.423.000 „  
Лѣсныя дачи единственнаго владѣнія  
казны . . . . . 34.392.000 „  
Площадь частнаго землевладѣнія (не счи-  
тая Кабинета Его Величества) . . . . . 26.000 „  
Земли, находящіяся въ непосредствен-  
номъ распоряженіи Кабинета Его  
Величества . . . . . 16.000.000 „



# КАРТА Томской губернии.

Масштаб 1:3.360.000.

0 20 40 60 80 100  
верста

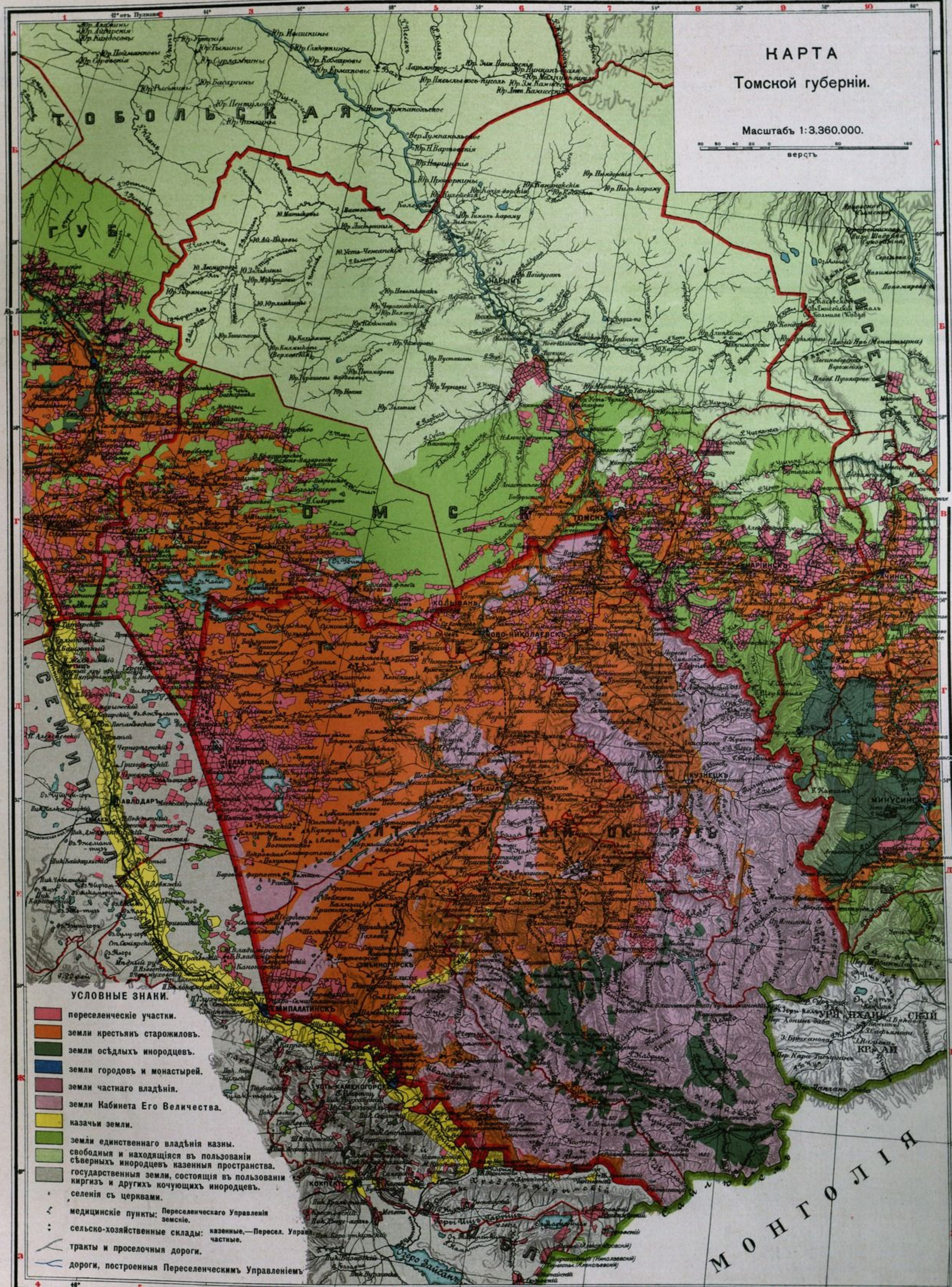



№ 30.

## КАРТА ЕНИСЕЙСКОЙ ГУБЕРНІИ.

Общая площадь губерніи 2.297.000 кв. в.—  
239,3 милл. дес.

На 1 января 1911 года:

Населеніе губерніи . . . 966.400 д. об. п.  
въ томъ числѣ русскихъ. 875.000 „ „ „

На 1 января 1913 года:

Отведено въ земельные надѣлы старо- жильческому населенію . . . . .	3.009.000 дес.
Отведено подъ переселенческіе участки.	4.676.000 „
Лѣсныя дачи единственнаго владѣнія казны. . . . .	8.527.000 „
Площадь частнаго землевладѣнія . . .	173.000 „



# КАРТА

Енисейской губернии.

Масштаб 1:3.360.000.

ВЕРСТЫ

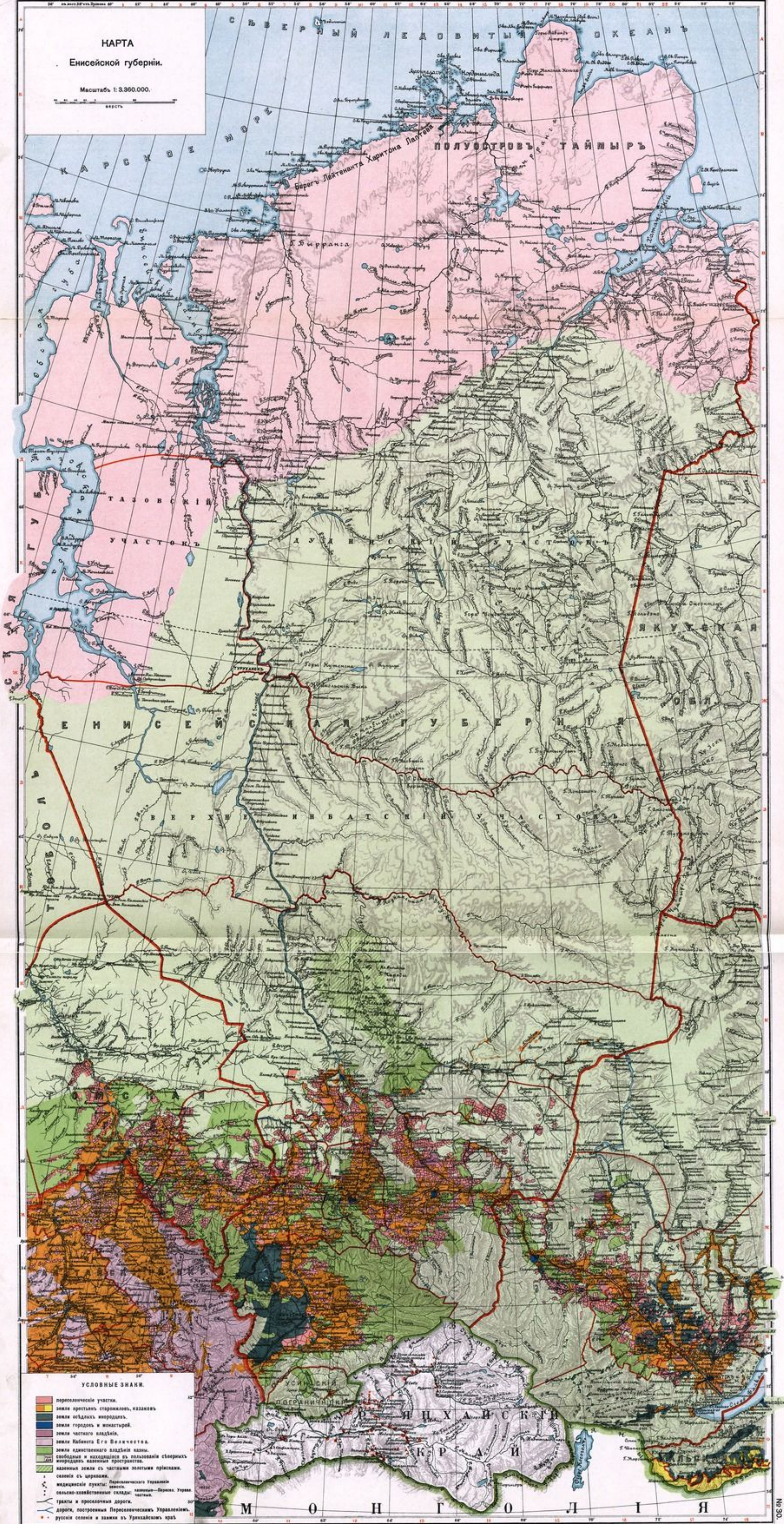

## УСЛОВНЫЕ ЗНАКИ.

- переселенческие участки.
- земли крестьян, старожильев, казаков.
- земли осёдлых инородцев.
- земли городов и монастырей.
- земли частного владения.
- земли Императора Его Величества.
- земли единственного владельца казен.
- свободные и находящиеся въ пользованіи стѣпныхъ инородцевъ казенныя пространства.
- казенныя земли съ частными золотыми приисками.
- селенія съ церквами.
- Переселенческаго Управленія.
- мѣдико-санитарныя пункты: земскіе, казенныя—Пересел. Упр-на.
- сельско-хозяйственные склады: казенныя—Пересел. Упр-на.
- тракты и проселочныя дороги.
- дороги, построенныя Переселенческимъ Управленіемъ.
- русскія селенія и жилища съ Уральскими крѣп.



№ 31.

КАРТА  
Иркутской губерніи.

Общая площадь губерніи 786.000 кв. вер.—81,9  
милл. дес.

На 1 января 1911 г.:

Населеніе губерніи . . . . .	750.000 д. об. п.
въ томъ числѣ русскихъ . .	588.000 „ „ „

На 1 Января 1913 г.

Отведено въ земельные надѣлы старожильче- скому населенію . . . . .	3.378.000 дес.
Отведено подъ переселенческіе участки . . .	2.324.000 „
Лѣсныя дачи единственнаго владѣнія казны .	8.813.000 „
Площадь частнаго землевладѣнія . . . . .	190.000 „



# КАРТА

Иркутской губернии.

Масштабъ 1:3.360.000.

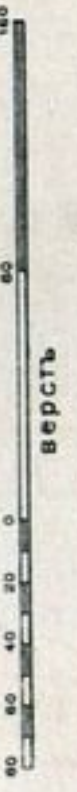

## УСЛОВНЫЕ ЗНАКИ.

- переселенческие участки.
- земли крестьянъ старожиловъ.
- земли осѣдлыхъ инородцевъ.
- земли городовъ и монастырей.
- земли частнаго владѣнія.
- земли Кабинета Его Величества.
- казачьи земли.
- земли единственнаго владѣнія казны.
- свободныя и находящіяся въ пользованіи стѣрныхъ инородцевъ казенныя пространства.
- казенныя земли съ частными золотыми приисками.

- селенія съ церквами.
- медицинскіе пункты: земскіе, наземные — Пересел. Упр.а.
- сельско-хозяйственные склады: частные, тракты и проселочныя дороги.
- дороги, построенныя Переселенческимъ Управленіемъ.



№ 32.

КАРТА  
Забайкальской области.

Общая площадь области 538.900 кв. вер.—  
56,1 милл. дес.

На 1 января 1911 года:

Население области . . . 868.800 д. об. п.  
въ томъ числѣ русскихъ . 590.700 " " "

На 1 января 1913 года

Отведено въ земельные надѣлы старо- жильческому населенію . . . . .	3.064.000 дес.
Отведено подъ переселенческіе участки.	1.041.000 "
Лѣсныя дачи единственнаго владѣнія казны . . . . .	29.590.000 "
Площадь частнаго землевладѣнія . . .	287.000 "



# КАРТА Забайкальской области.

Масштабъ 1:3.360.000.

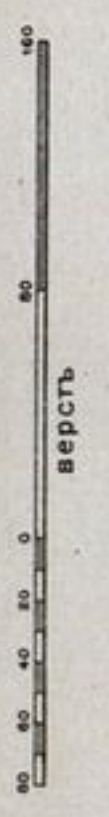

## УСЛОВНЫЕ ЗНАКИ.

- переселенческие участки.
- земли крестьянъ старожиловъ.
- земли осѣдлыхъ инородцевъ.
- земли городовъ и монастырей.
- земли частнаго владѣнія.
- земли Кабинета Его Величества.
- казачьи земли.
- земли единственнаго владѣнія казны.
- свободныя и находящіяся въ пользованіи сѣверныхъ инородцевъ казенныя пространства.
- казенныя земли съ частными золотыми пріисками.
- селенія съ церквами.
- медицинскіе пункты: Переселенческаго Управленія.
- сельско-хозяйственные склады: казенные—Пересел. Упр., частные.
- тракты и проселочныя дороги.
- дороги, построенныя Переселенческимъ Управленіемъ.

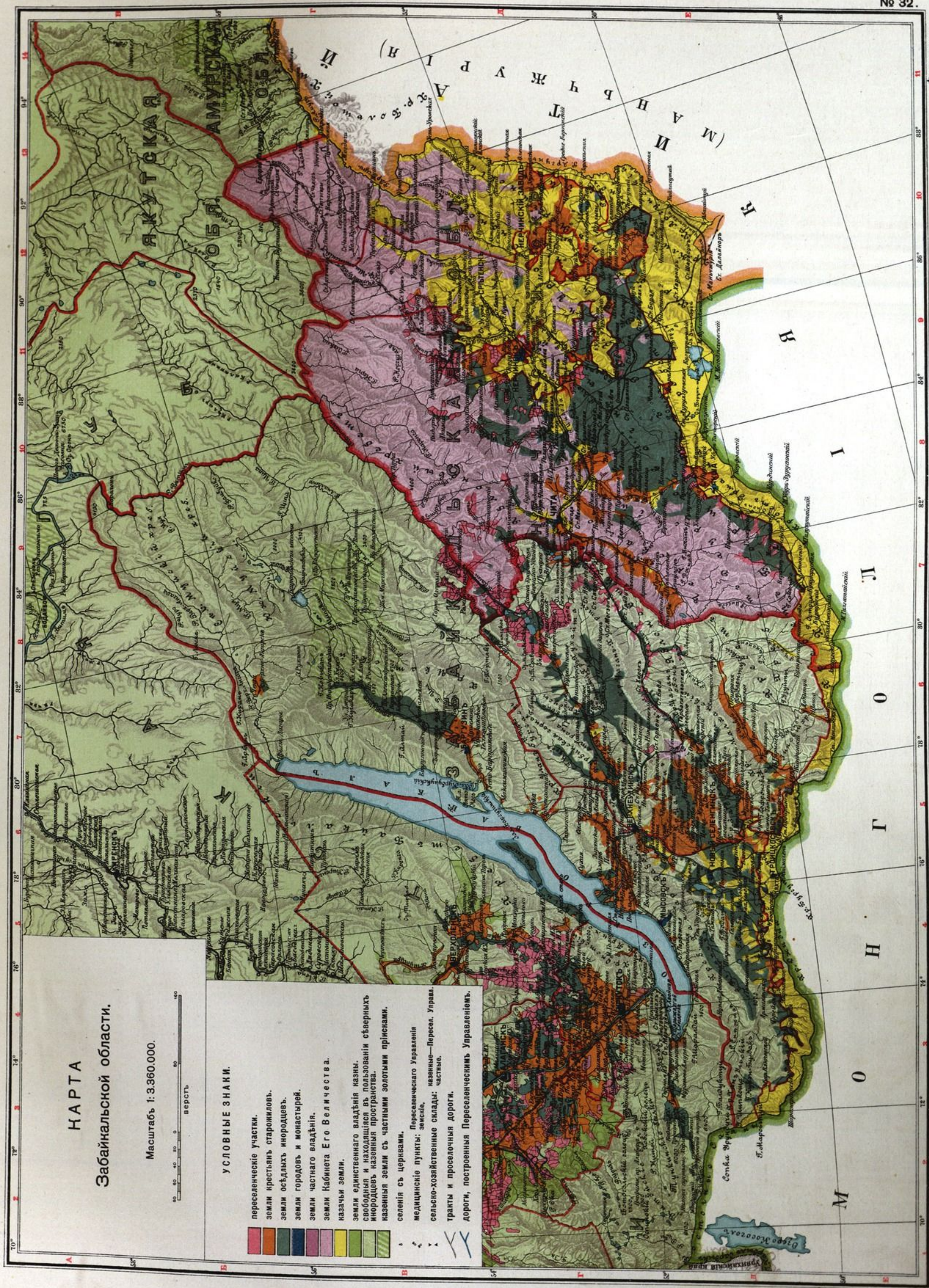



№ 33.

# КАРТА АМУРСКОЙ, ПРИМОРСКОЙ и САХАЛИНСКОЙ ОБЛАСТЕЙ.

	Амурская область.	Приморская область.	Сахалинская область.	Весь Дальній Востокъ.
Общая площадь въ кв. верстахъ	393.500	481.000	33.500	908.000
въ милл. десятинъ	40,9	50	3,5	94,4
Все населеніе на 1 января 1911 г. . .	286.000	524.000	8.900	818.900
въ томъ числѣ рус- скихъ (крестьянъ и казаковъ) . . .	242.000	380.500	5.500	628.000
На 1 января 1913 г.:				
Отведено подъ пересе- ленческіе участки . .	3.550.000	3.215.000	—	6.765.000
Отведено подъ лѣсныя дачи . . . . .	34.841.000	34.454.000	2.500.000	71.795.000
Площадь частнаго земле- владѣнія . . . . .	45.000	20.000	—	65.000



КАРТА  
Амурской, Приморской и Сахалинской  
областей.

Масштаб 1:3.960.000.

УСЛОВНЫЕ ЗНАКИ.

- переселенческие участки.
- земли крестьян старожилов.
- земли осадных мироподов.
- земли городов и монастырей.
- земли частного владения.
- земли Кабинета Его Величества.
- казачьи земли.
- земли единственного владельца казен.
- соборная и казенная земля, принадлежавшая старым мироподов казенной собственности.
- казенная земля с частными золотыми приисками.
- селения с церквями.
- миссионерские пункты: амур.
- сельско-хозяйственные склады: амурские, уральские, чистые.
- тракты и проселочные дороги.
- дороги, построенные Переселенческим Управлением.
- граница отвода генерала Духовного.

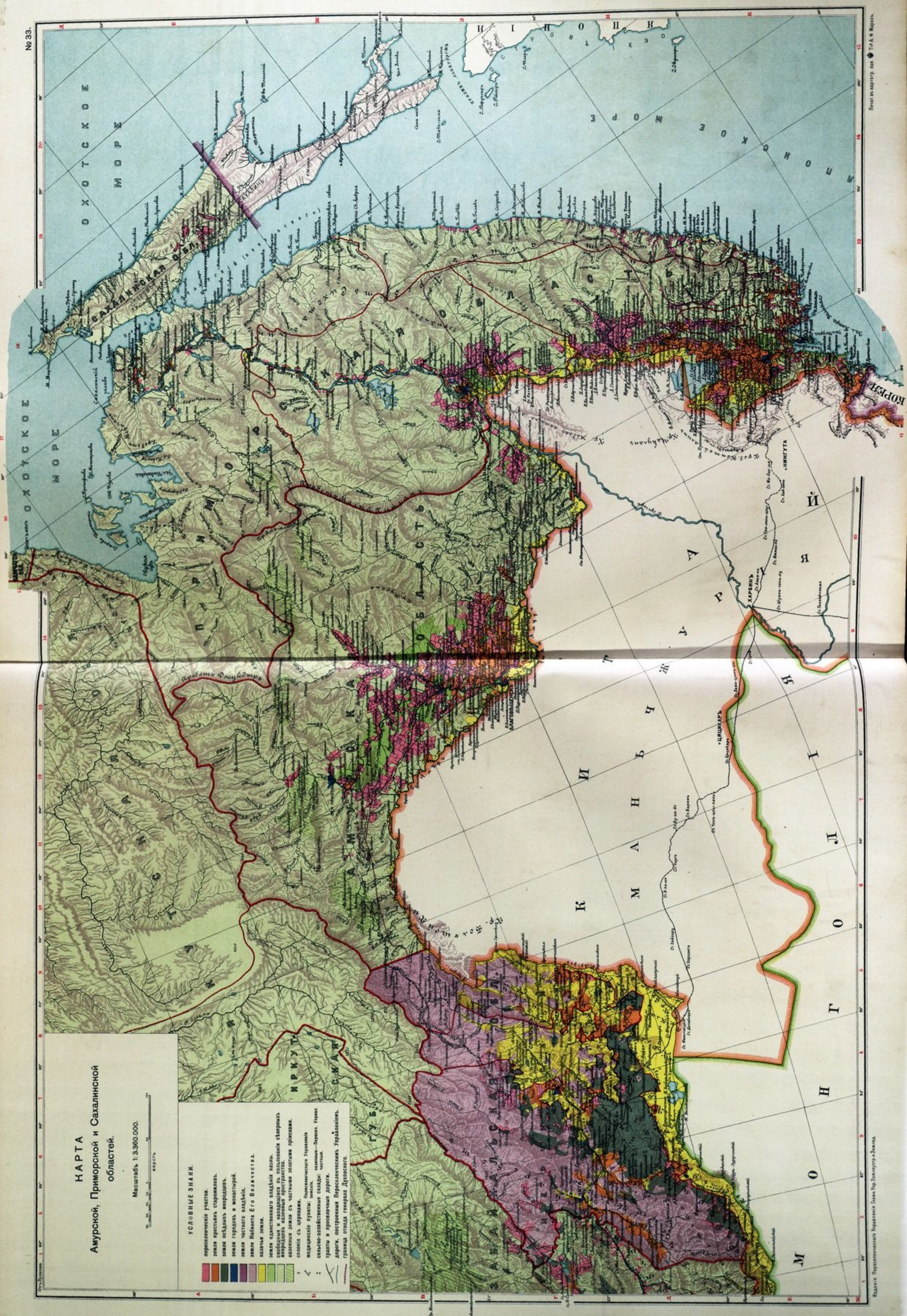



## КАРТА СТЕПНЫХЪ ОБЛАСТЕЙ

Уральской, Тургайской, Акмолинской и  
Семипалатинской.

	Уральск. область.	Тургайск. область.	Акмолинск. область.	Семипалат. область.	Весь Степной край.
Общая пло- щадь въ кв. верст. . . . .	277.990	400.470	497.190	449.850	1.625.500
милліон. де- сятинъ . . .	29,0	41,7	51,8	46,8	169,3
Все населе- ніе на 1 ян- варя 1911 г. д. об. п. . .	804.245	712.615	1.443.721	873.760	3.834.341
въ томъ числѣ русск. (кре- стьянъ и ка- заковъ) д. об. п. . . . .	297.711	235.480	835.441	174.873	1.543.505
киргизъ . . . . .	485.863	426.669	550.187	675.240	2.137.959
На 1 января 1913 г.:					
отведено подъ пе- реселенческіе участки и осѣд- лымъ кирги- замъ десятинь	5.280.000		6.514.000	2.307.000	14.101.000
Отведено въ лѣс- ныя дачи казны	30.000	531.000	2.270.000	3.428.000	6.259.000



КАРТА  
степных областей  
Уральской, Тургайской, Англинской  
и Семипалатинской.

Масштаб 1:3,380,000.

ВЕРСТЫ

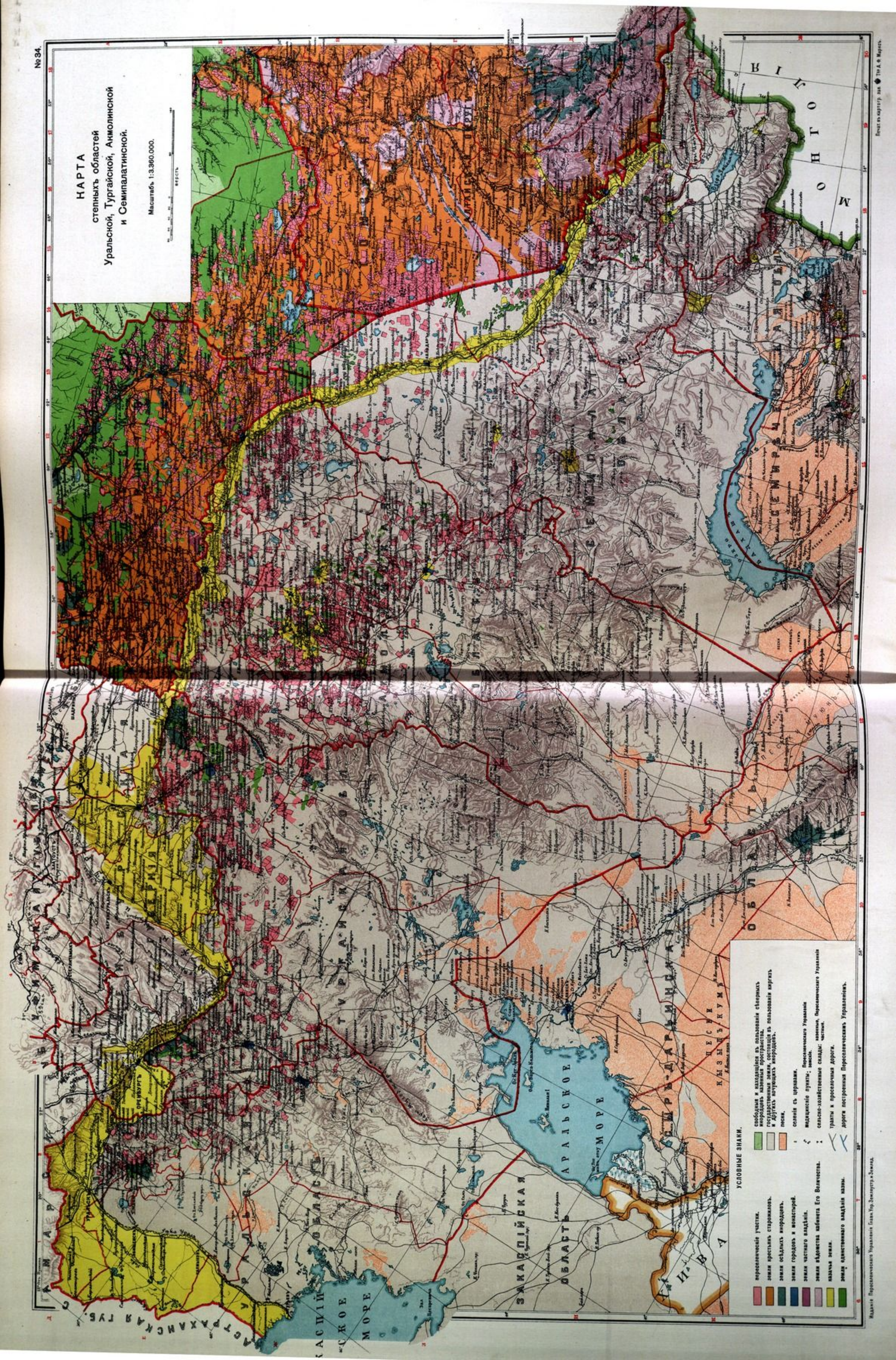

УСЛОВНЫЕ ЗНАКИ.

- |  |   |
|--|---|
| переселенческие участки.               | свободная и находящаяся в пользовании степных   |
| земли крестьян-старожитов.             | владельцев казенных пространств.                |
| земли есаульских владений.             | в частном владении.                             |
| земли городов и монастырей.            | пески.  |
| земли частного владения.               | селения с церквями.                             |
| земли владения князя Е. В. Волынского. | железные пути.                                  |
| казенная земля.                        | соединенные складские казенные.                 |
| земли казенного владения казен.        | тракты и проселочные дороги.                    |
|  | дороги построенные Переселенческим Управлением. |



## КАРТА ТУРКЕСТАНА

Сыръ-дарьинской, Самаркандской,  
Ферганской, Закаспійской и  
Семиръченской областей.

	Сыръ-дарьинская область съ Аму-дарьинскимъ отдѣломъ.	Самаркандская область.	Ферганская область.	Закаспійская область.	Семиръченская область.	ВЕСЬ ТУРКЕСТАНЪ.
Общая площадь						
въ кв. вер. .	429.890	76.940	125.470	525.540	335.250	1.493.090
въ милл. дес. .	44,8	8,0	13,1	54,8	34,9	155,6
Всего населенія на 1 января 1911 г.	1.816.550	960.202	2.041.900	472.500	1.201.540	6.492.692
въ томъ числѣ русскихъ (крестьянъ и казаковъ) . . . . .	103.500	22.929	34.200	41.671	204.307	406.607
туземцевъ . . . . .	1.713.050	937.273	2.007.700	430.829	997.233	6.086.085

На 1-е января 1913 г.:

Отведено подъ переселенческіе участки и осѣдлымъ киргизамъ . . . . .	—	541.000	—	—	2.513.000	3.054.000
Отведено въ лѣсныя дачи казны . . . . .	8.537.283	3.913.883	960.659	—	1.276.195	14.688.020



**КАРТА**  
коренных областей Туркестана:  
Сыр-дарьинской, Самаркандской, Ферганской  
съ Закаспийской и Семиреченской  
областями

Масштаб 1:3360000.

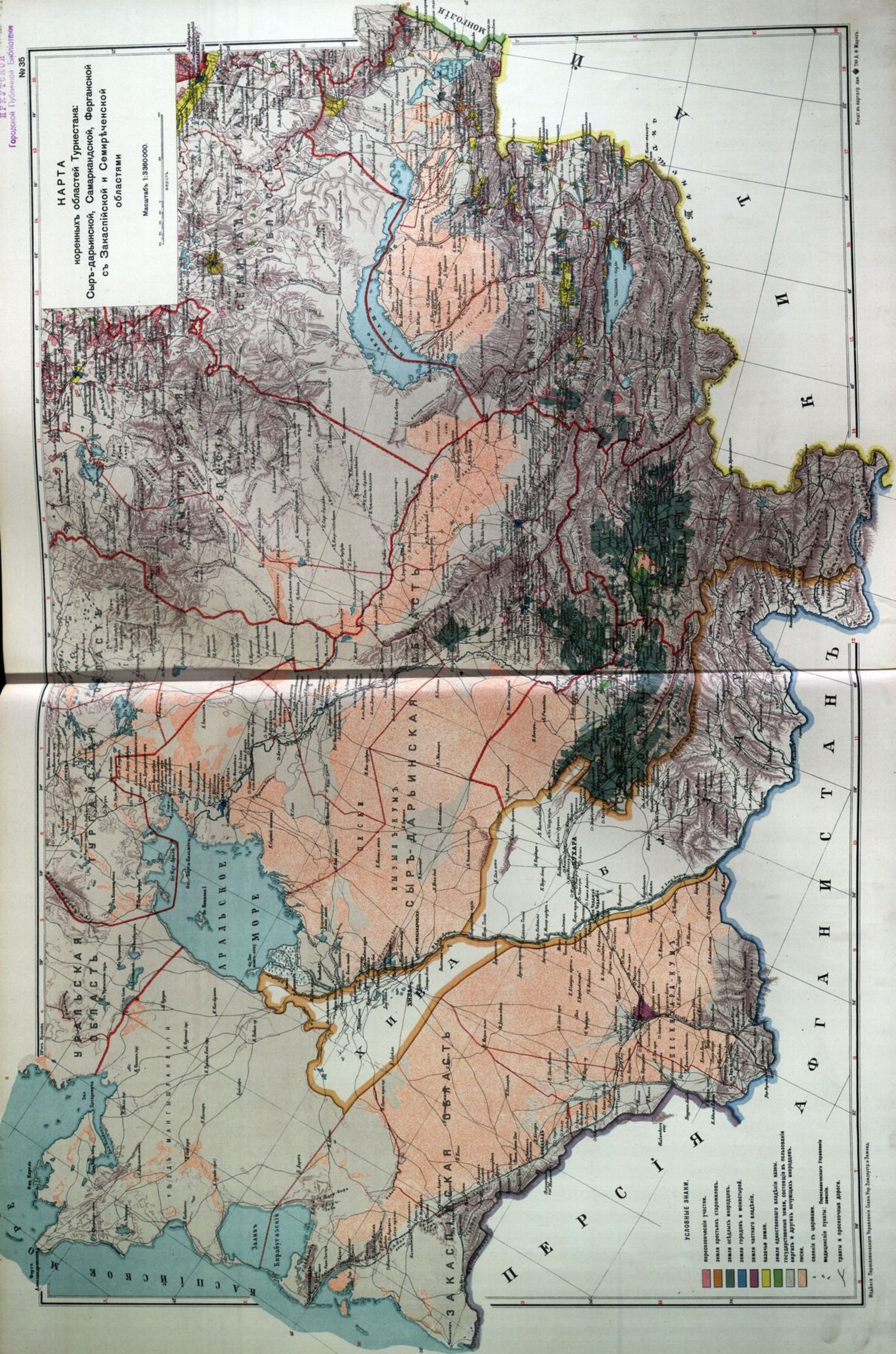

- УСЛОВНЫЕ ЗНАКИ.**
- переселенческие участки.
  - земли крестьян старожилов.
  - земли оседлых инородцев.
  - земли городов и монастырей.
  - земли частного владения.
  - казачья земля.
  - земли единственного владения казны.
  - государственные земли, состоящие из пашаев и маргалов и других инородцев.
  - пески.
  - селения с церквами.
  - находящиеся пункты: замки.
  - тракты и арсенальная дорога.



№ 36.

**КАРТА ВОСТОЧНОЙ СИБИРИ  
И ПРИАМУРЬЯ.**





# НАРТА

Восточной Сибири и Приамурья.

Масштаб 1:8,400,000.

1:8,400,000



№ 37.

## КАРТА ЗЕМЕЛЬ КАЗАЧЬИХЪ ВОЙСКЪ.

К а з а ч ь и   в о й с к а.	Численность въ 1911 г. душъ обоюго пола.	Землевладѣніе въ десятинахъ.
Уральское. . . . .	153.080	6.465.000
Оренбургское . . . . .	492.250	7.440.000
Сибирское. . . . .	156.870	7.000.000
Семирѣченское . . . . .	38.600	земельные надѣлы окончательно не отмежеваны.
Забайкальское . . . . .	240.830	10.000.000
Амурское . . . . .	39.060	земельные надѣлы окончательно не отмежеваны.
Уссурійское . . . . .	30.830	

Казачьи сотни Иркутская и Енисейская и Якутскій городской полкъ особой территоріи не имѣютъ.



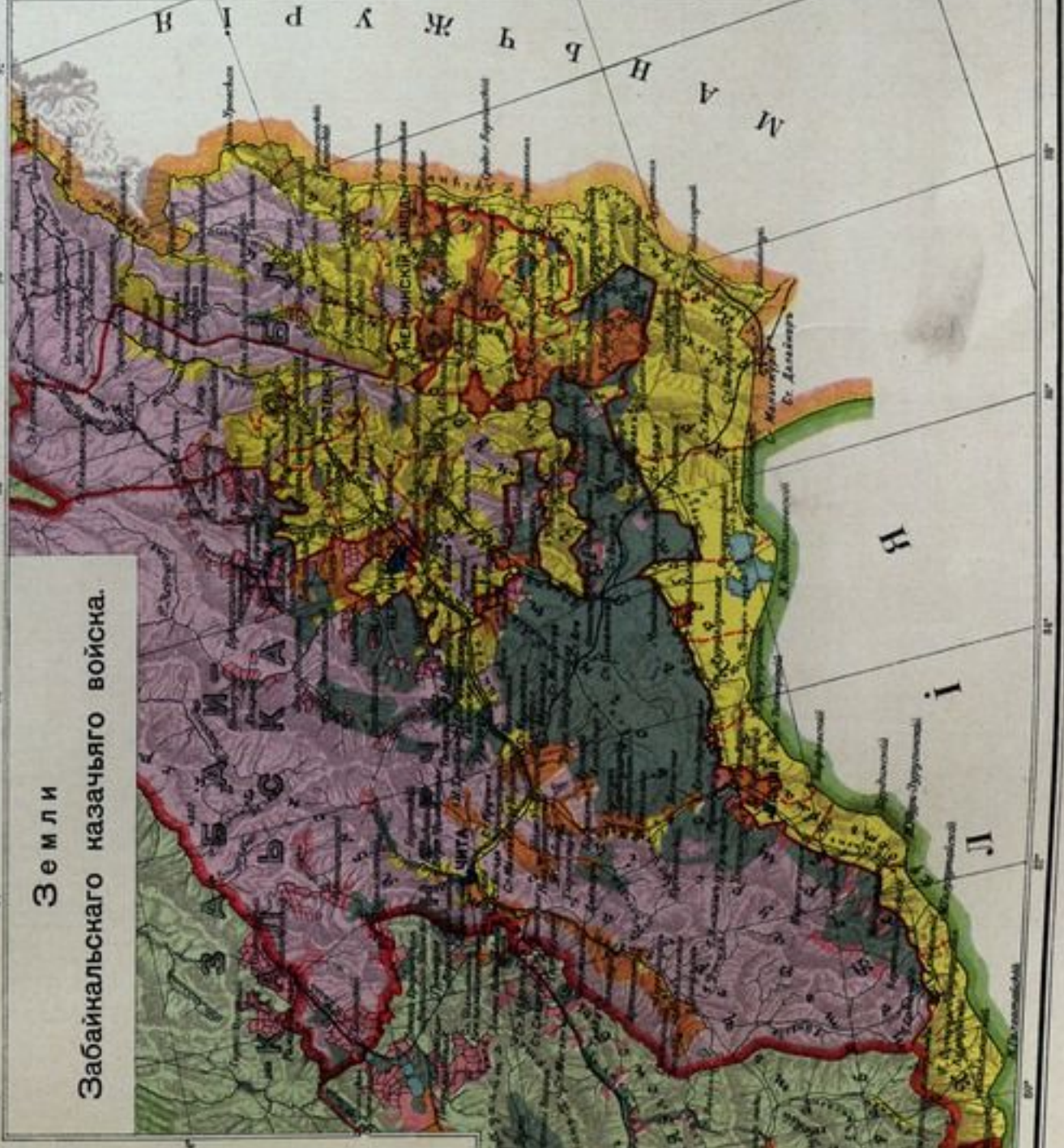
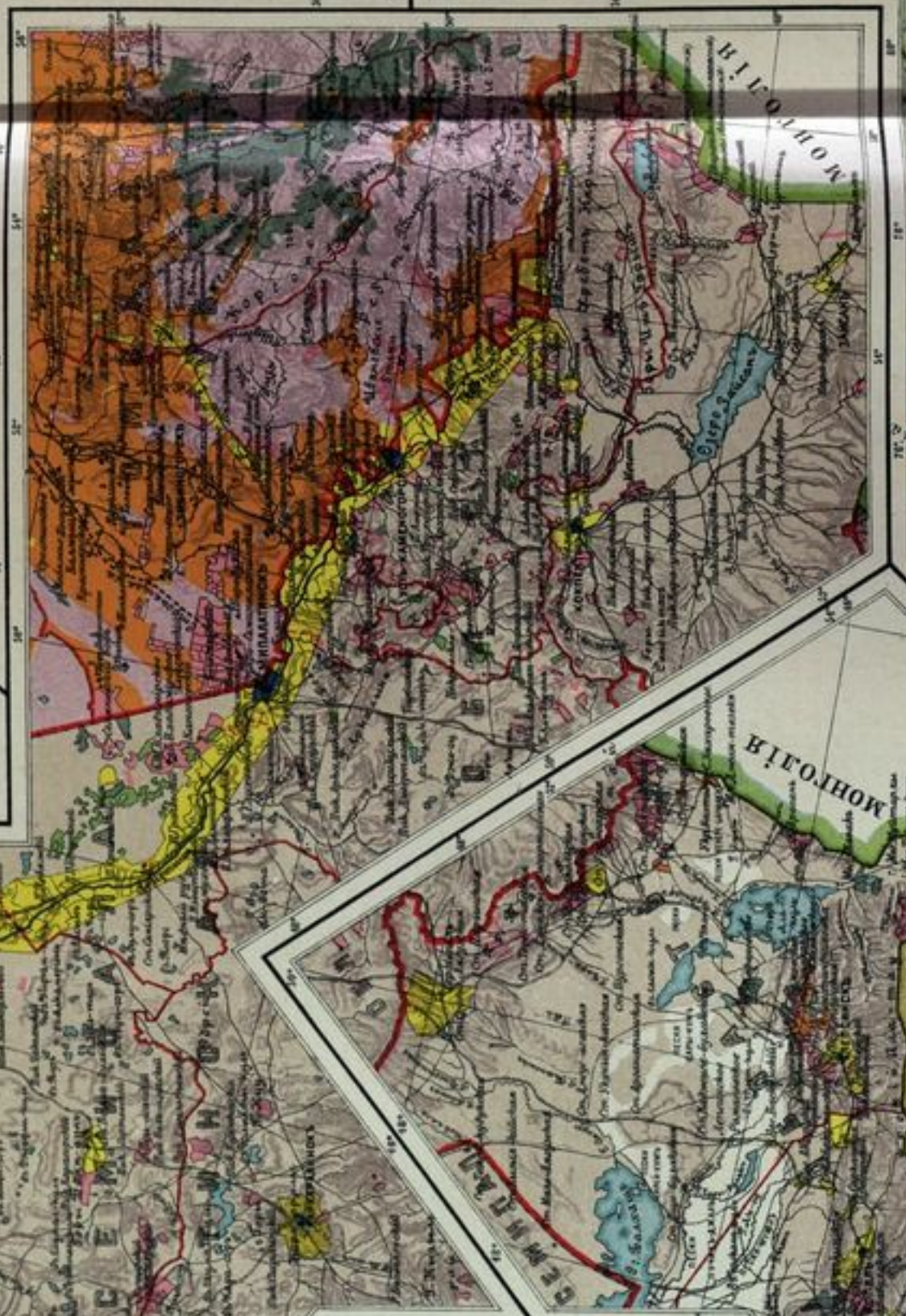
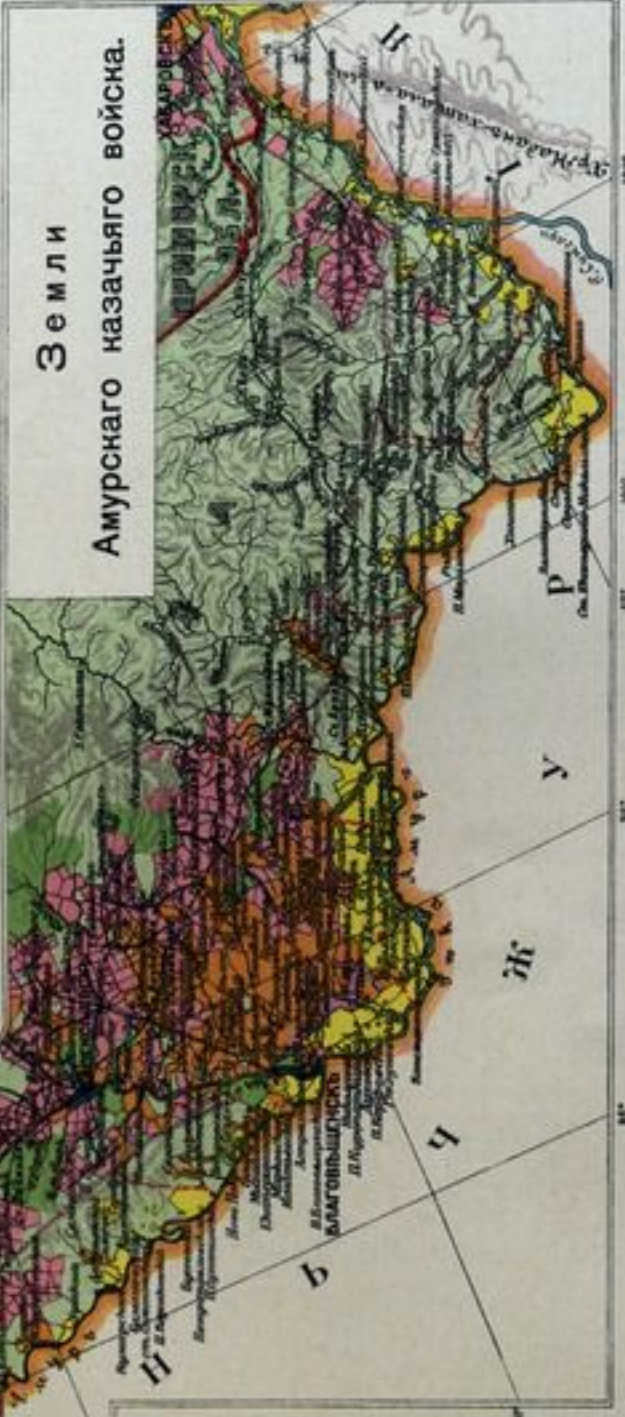
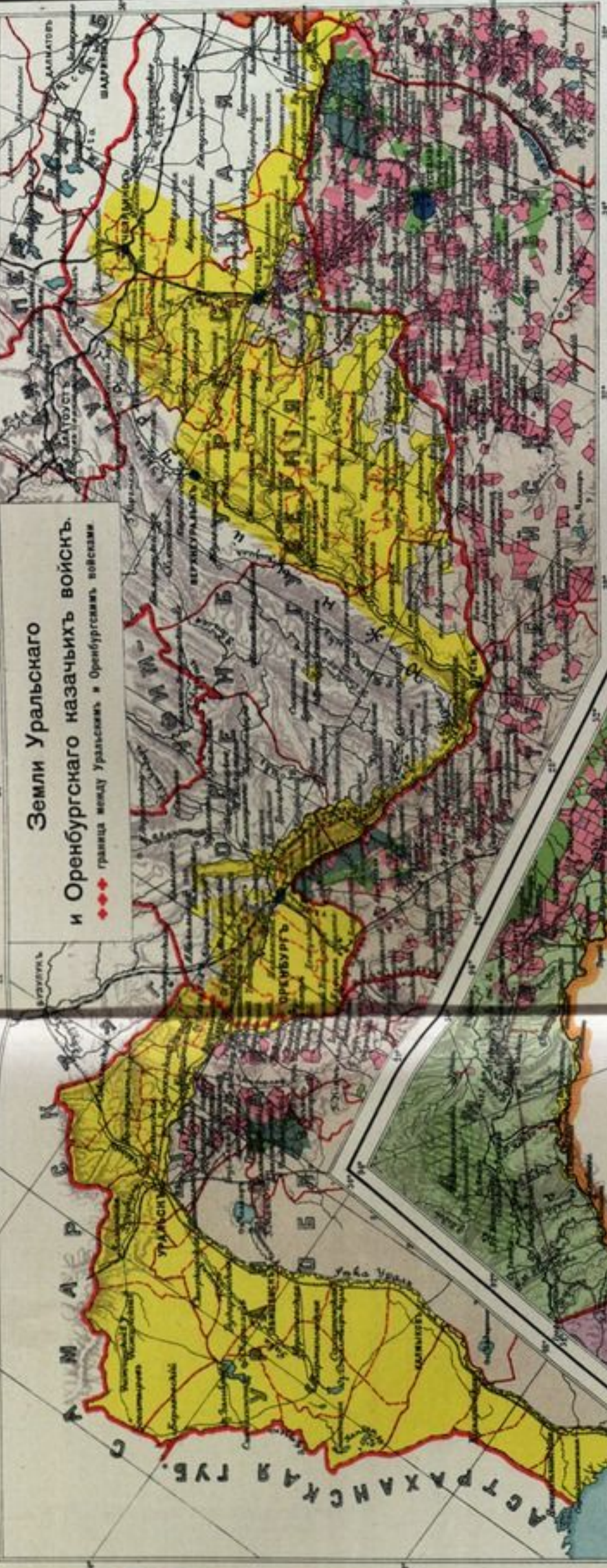
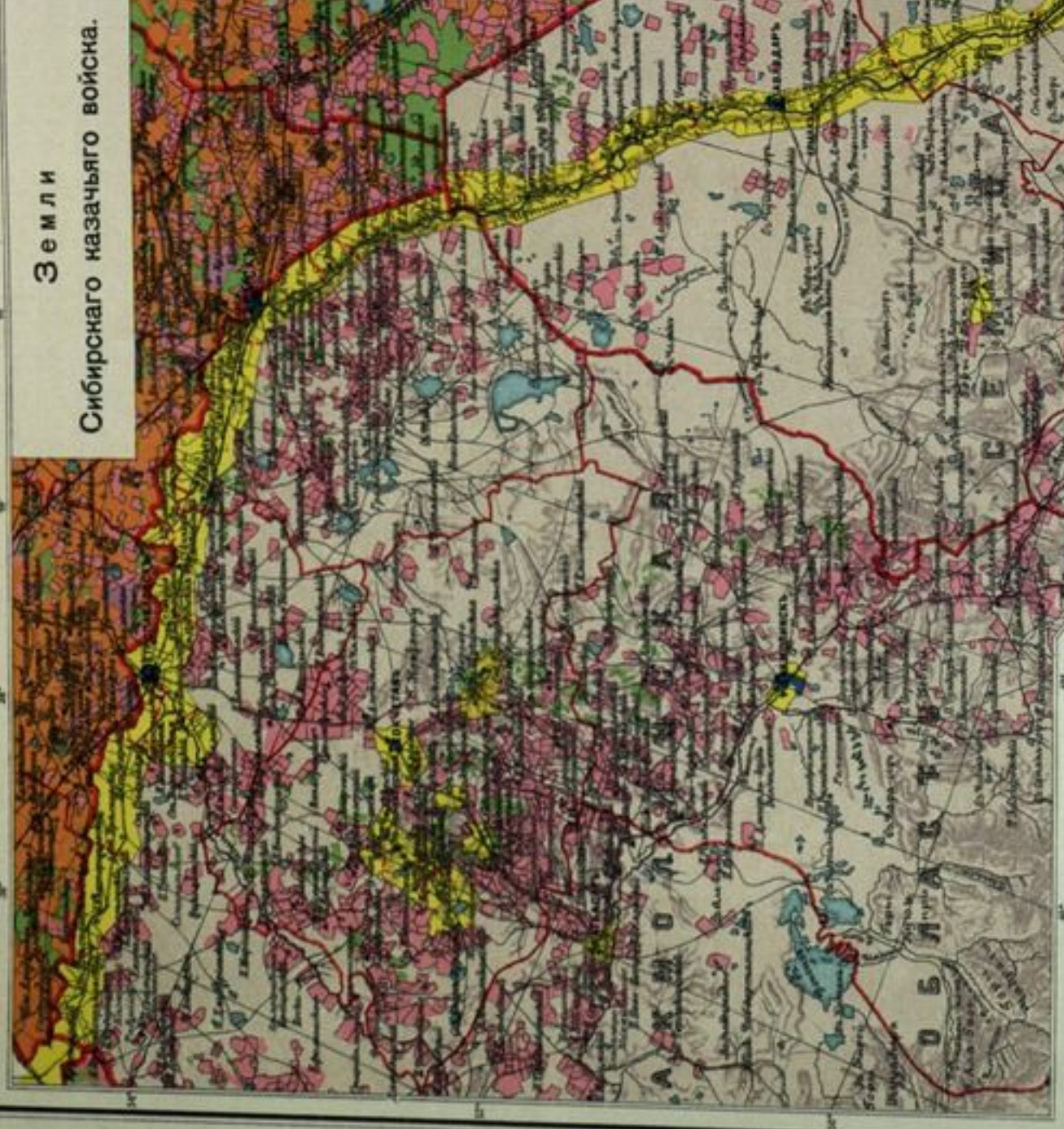

**КАРТА ЗЕМЕЛЬ  
КАЗАЧЬИХЪ ВОЙСКЪ.**  
Масштабъ 1:3,360,000.

верста

**УСЛОВНЫЕ ЗНАКИ.**

- казачья земля.
- переселенческие участки.
- земли крестьянъ старожиловъ.
- земли осѣдлыхъ инородцевъ.
- земли городовъ и волостей.
- земли частнаго владѣнiя.
- земли Императора Ея Величества.
- земли единственнаго владѣнiя казны.
- свободныя и находящiяся въ пользованiи государственныхъ земель, состоящи въ пользованiи киргизовъ и другихъ кочующихъ инородцевъ.
- сѣкли съ цѣлями.
- граница станичныхъ округовъ.
- граница отвода генерала Дуловскаго.





№ 38.

## КАРТА

земель Алтайскаго округа Кабинета ЕГО ВЕЛИЧЕСТВА.

Общая площадь округа . . . . 41<sup>1/2</sup> милл. дес.

(въ томъ числѣ Горный Алтай 13 м. д.).

Населеніе къ 1 Января 1911 г. около . 3 милл. душъ.

Уступлено кабинетскихъ зе-

мель крестьянамъ, горо-

дамъ и различнымъ учре-

жденіямъ . . . . . 23<sup>1/2</sup> милл. дес.

Изъ нихъ передано крестьянамъ . . 21<sup>1/2</sup> „ „

въ томъ числѣ по Высочайшему

указу 19 сентября 1906 года подъ

устройство переселенцевъ свыше. 3 „ „



# КАРТА

земель Алтайскаго округа Кабинета ЕГО ВЕЛИЧЕСТВА.

Масштабъ 1:2.520.000.

60 30 0 60 120 180  
версть

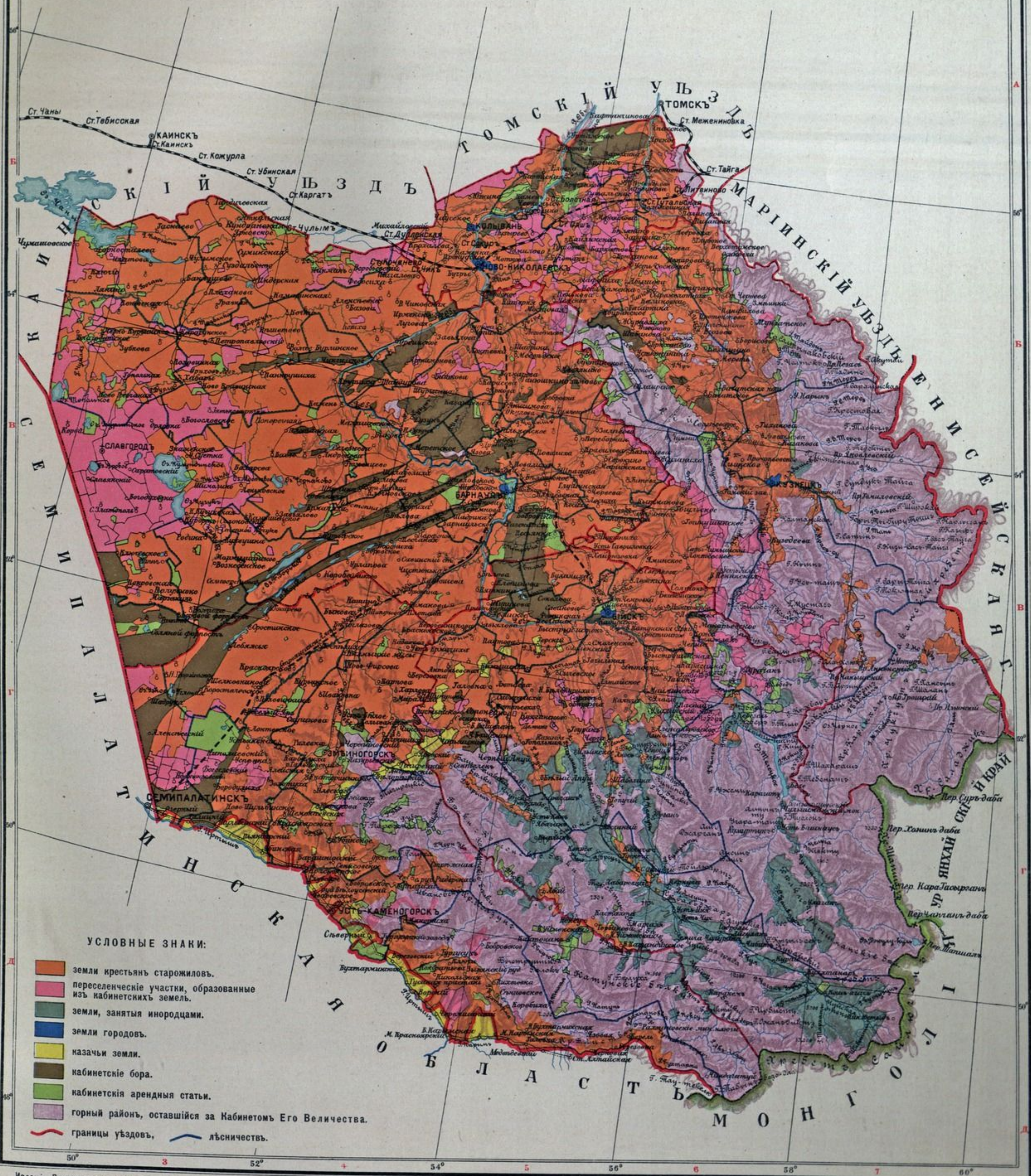



№ 39.

КАРТА

земель Нерчинского округа Кабинета ЕГО ВЕЛИЧЕСТВА.

Общая площадь округа . . . . .	24.000.000 дес.
Отведено Забайкальскому казачьему войску .	10.000.000 „
Состоитъ въ пользованіи крестьянъ и ино- родцевъ . . . . .	4.000.000 „



# КАРТА

земель Нерчинского округа Кабинета ЕГО ВЕЛИЧЕСТВА.

Масштаб 1:2.520.000.

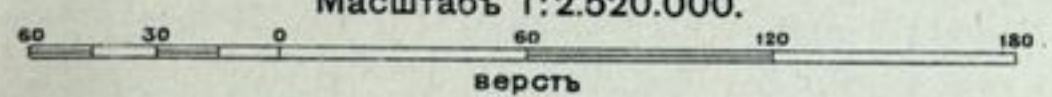

## УСЛОВНЫЕ ЗНАКИ:

- переселенческие участки, образованные из кабинетских земель.
- земли крестьян старожилов.
- земли Забайкальского казачьего войска.
- земли заняты инородцами.
- городские земли.
- дачи, отведенныя Забайкальской желѣзной дорожѣ.
- свободныя кабинетскія земли.
- дачи, Высочайше пожалованныя бурятамъ Агинскаго вѣдомства.
- границы имѣній.
- границы уѣздовъ.

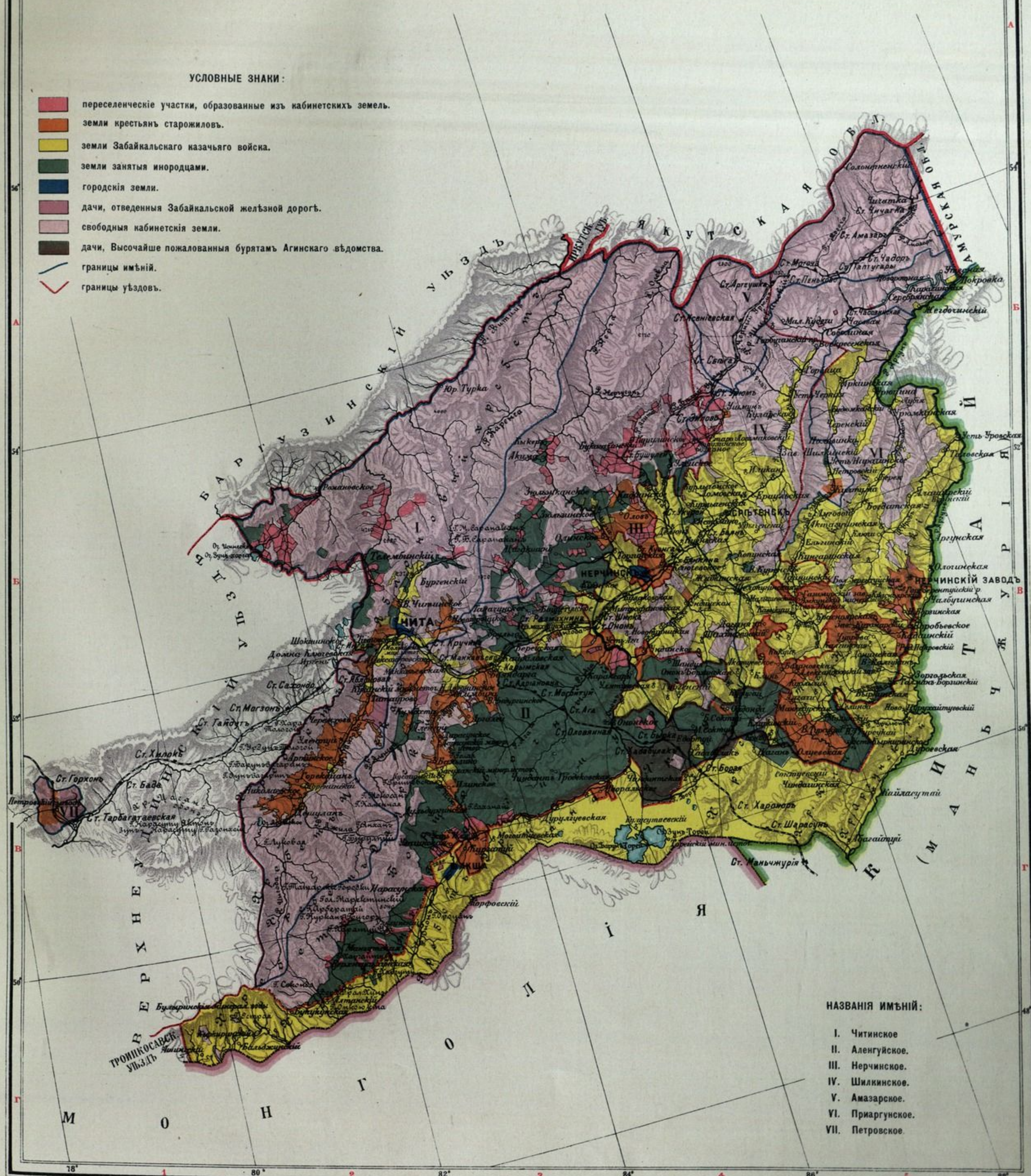

## НАЗВАНІЯ ИМѢНІЙ:

- I. Читинское.
- II. Аленгуйское.
- III. Нерчинское.
- IV. Шилинское.
- V. Амазарское.
- VI. Приаргунское.
- VII. Петровское.



№ 40.

## ПЛАНЪ

Мургабскаго ГОСУДАРЕВА имѣнія,

Закаспійской области, Мервскаго уѣзда.

Масштабъ 4 версты въ дюймѣ.

Мургабское Государево имѣніе, занимая площадь 104.000 десятинъ, лежитъ въ жаркой Закаспійской лесовой равнинѣ, гдѣ земледѣліе возможно лишь при искусственномъ орошеніи. На р. Мургабѣ устроены три желѣзо-бетонныя плотины: Гиндукушская, Султанъ-бентская и Іолотанская, скопляющія зимнія и весеннія воды и дающія возможность оросить 25.000 десятинъ. На планѣ представлена сѣть каналовъ, выводящихъ оросительную воду изъ водохранилищъ на мелкіе земельные участки, на которые разбито все имѣніе. Главное культивируемое на орошенныхъ земляхъ растеніе—хлопокъ.



# ПЛАНЪ Мургабскаго ГОСУДАРЕВА имѣнія, Закаспійской области, Мервскаго уѣзда.

Масштабъ 1:168,000  
0 4 8 вер.

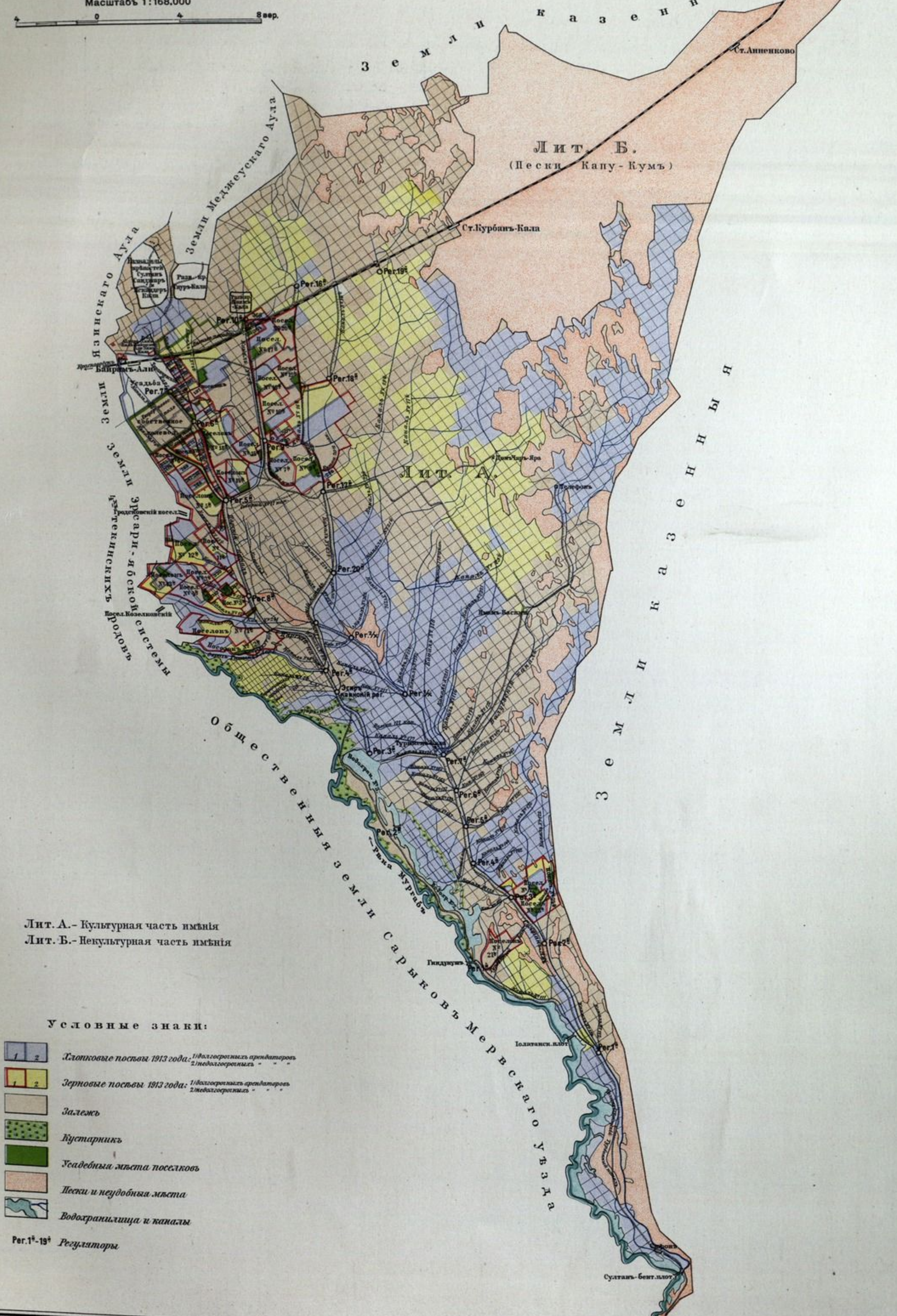

Лит. А. - Культурная часть имѣнія  
Лит. Б. - Некультурная часть имѣнія

## Условные знаки:

- 1 2 *Пашенные посѣвы 1913 года: 1) дозгосрочныхъ арендаторовъ 2) недозгосрочныхъ*
- 1 2 *Зерновые посѣвы 1913 года: 1) дозгосрочныхъ арендаторовъ 2) недозгосрочныхъ*
- Залежь*
- Кустарники*
- Усадьбы мѣста поселковъ*
- Пески и неудобныя мѣста*
- Водохранилища и каналы*
- Per. 1-19 Регуляторы*



№ 41.

## КАРТА ПОЛИВНЫХЪ ЗЕМЕЛЬ ТУРКЕСТАНА.

Въ жаркихъ лессовыхъ равнинахъ Туркестана земледѣліе ведется при искусственномъ орошеніи полей. Оросительная вода каналами (арыками) выводится на поля какъ изъ большихъ рѣкъ, такъ и мелкихъ горныхъ рѣчекъ. Къ 1913 году общая площадь орошаемыхъ земель составляла въ Русскомъ Туркестанѣ до 3 милл. дес. (синяя штриховка), а въ Бухарѣ и Хивѣ до 2 милл. дес. Водные запасы Туркестана даютъ возможность, при усовершенствованныхъ искусственныхъ сооруженіяхъ, оросить еще до 3 милл. дес. новыхъ земель пригодныхъ для полива (заштриховано краснымъ цвѣтомъ), т. е. удвоить существующую орошенную площадь.



# КАРТА

поливных земель  
Туркестанского генерал-губернаторства.

Масштаб 1:3.360.000.

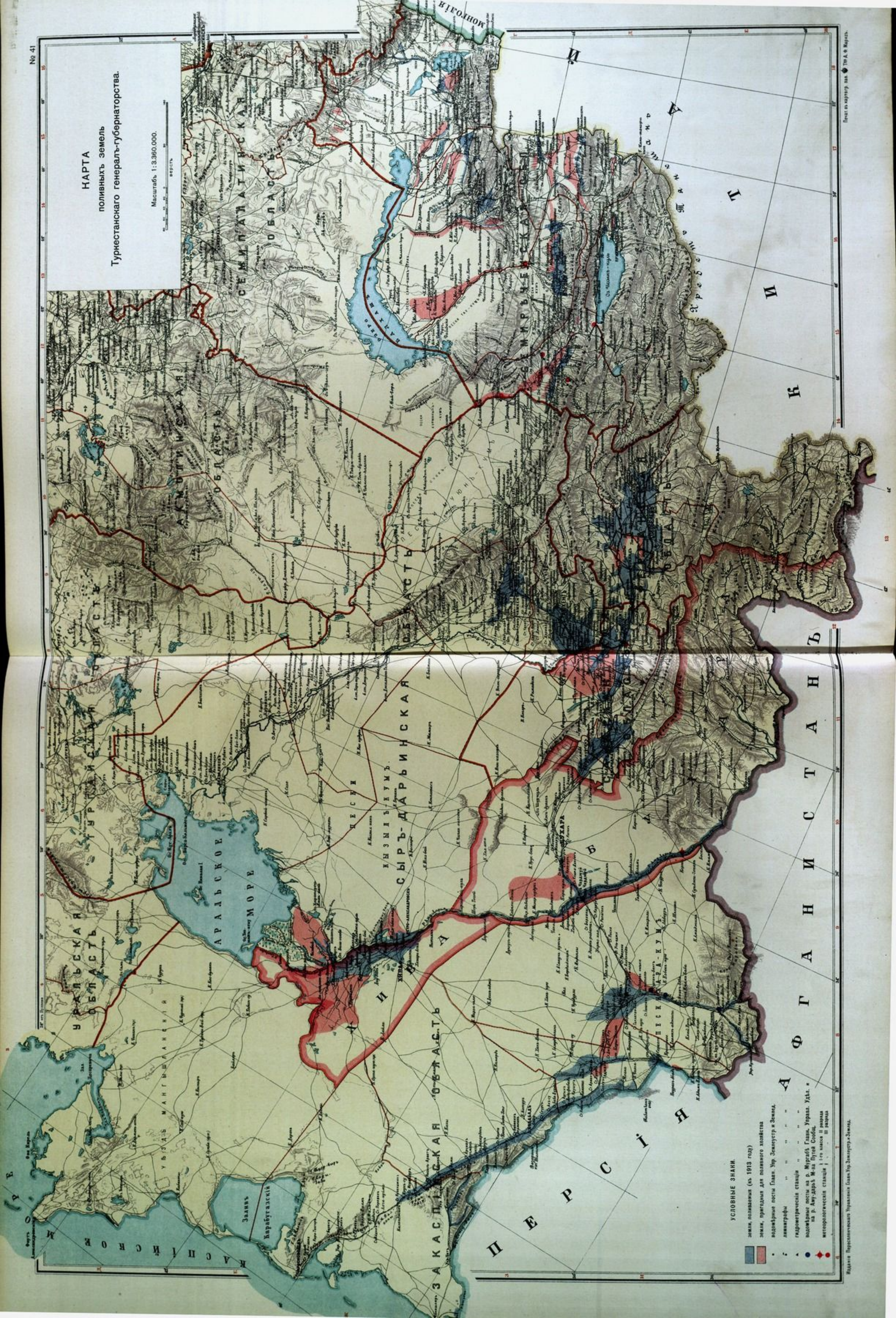

## УСЛОВНЫЕ ЗНАКИ

- земли, поливаемые (на 1913 год)
- земли, пригодные для полевого хозяйства
- водомерные посты Главн. Упр. Землеустр. и Земед.
- линии
- газовые станции
- водомерные посты на р. Мургаб, Гисни, Урал, Удх.
- на р. Амударья и на р. Сыр-Дарья
- метеорологические станции



## ГИДРОТЕХНИЧЕСКІЯ ДІАГРАММЫ.

Главныя Туркестанскія рѣки, изъ которыхъ при помощи оросительныхъ каналовъ вода выводится для полива пахотныхъ земель, берутъ начало въ горахъ и питаются снѣговыми и ледниковыми водами. Рѣкамъ этимъ неизвѣстны весеннія половодья, обычно свойственныя рѣкамъ Европейскимъ. Наболѣе высокая вода въ нихъ, а вмѣстѣ съ тѣмъ и наибольшее использование воды для полива пашень, приходится на май—іюль—время усиленнаго таянія снѣговъ въ горахъ.



# ГРАФИКЪ колебаній уровня воды въ рѣкахъ Туркестанскаго края за 1910-11 годы.

№ 42

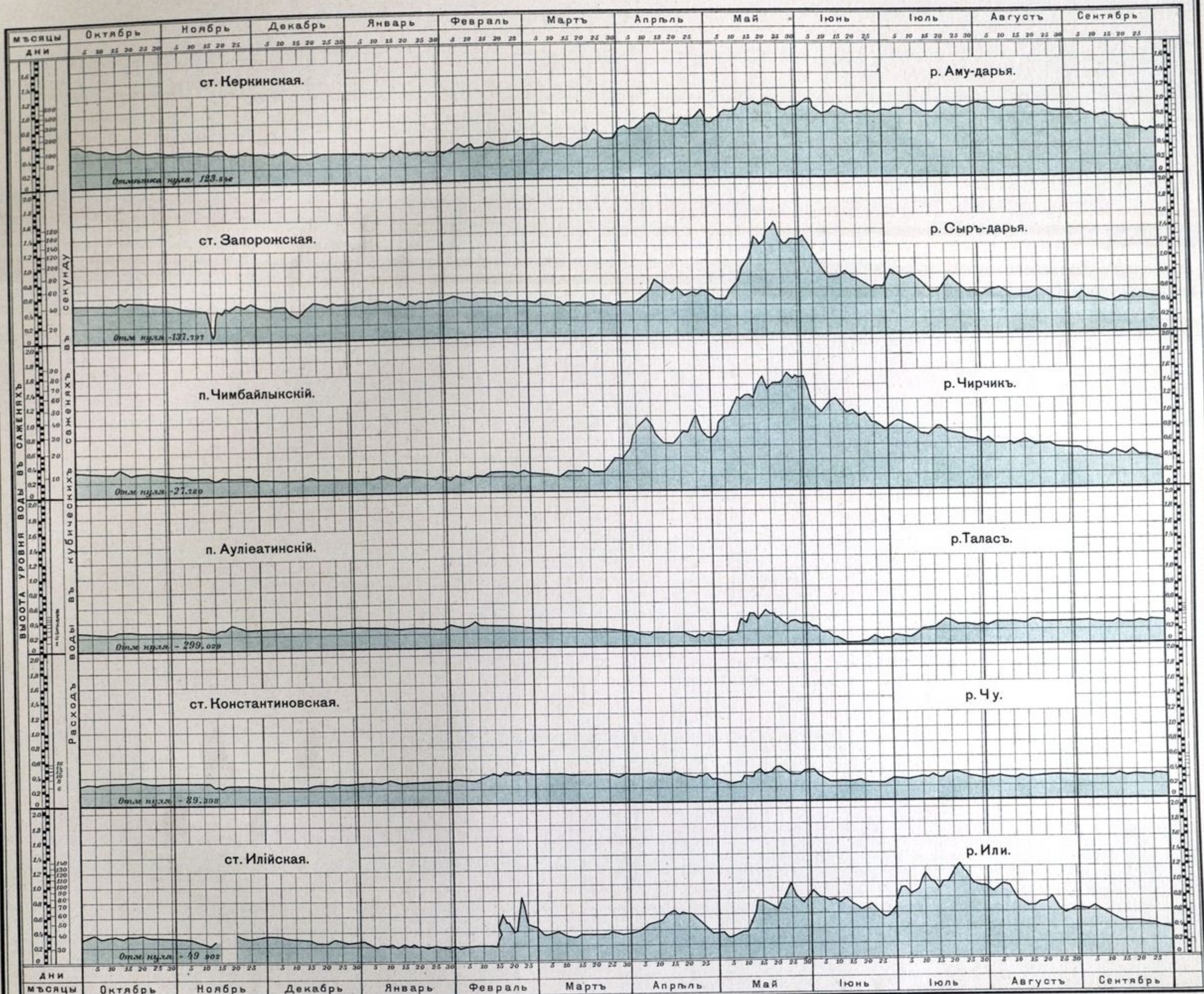

## ДИАГРАММА среднихъ за мѣсяць расходовъ воды рѣкъ Туркестана за 1911 годъ.

№ 43

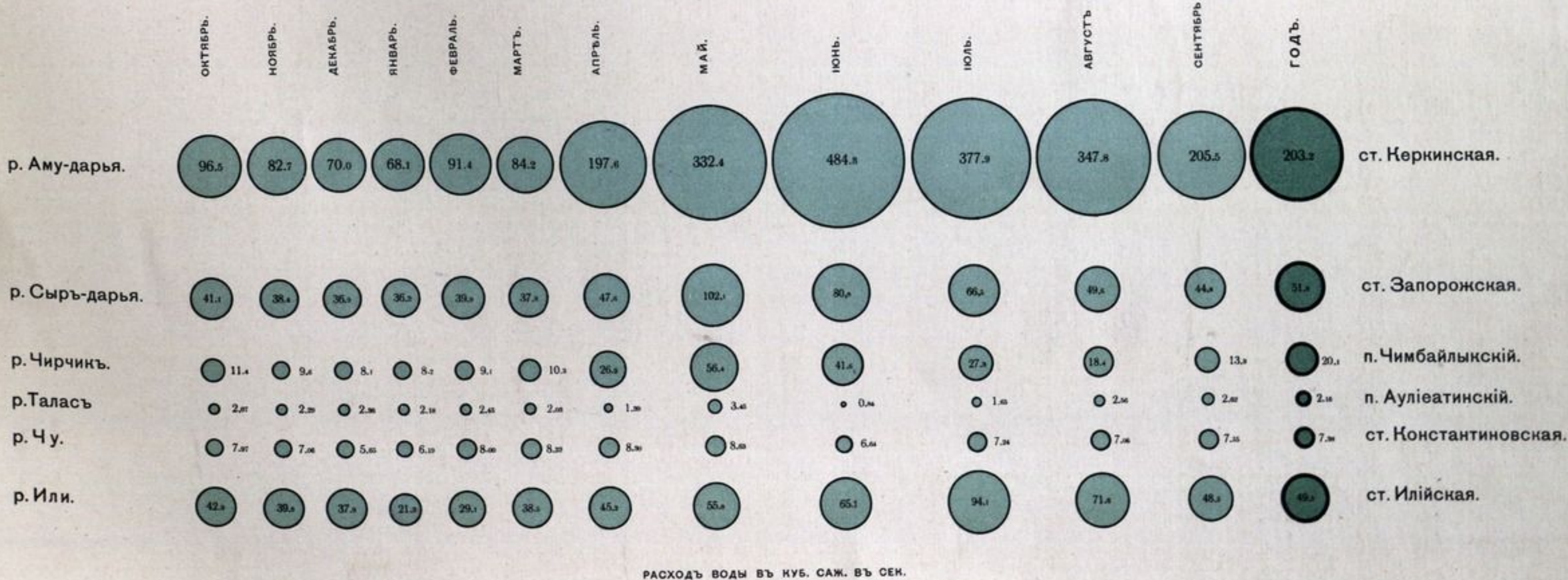



# ОРОСИТЕЛЬНАЯ СИСТЕМА РЪНИ ЧИРЧИНЪ Ташкентского уѣзда, Сыръ-дарьинской области.

Масштабъ 1:336.000

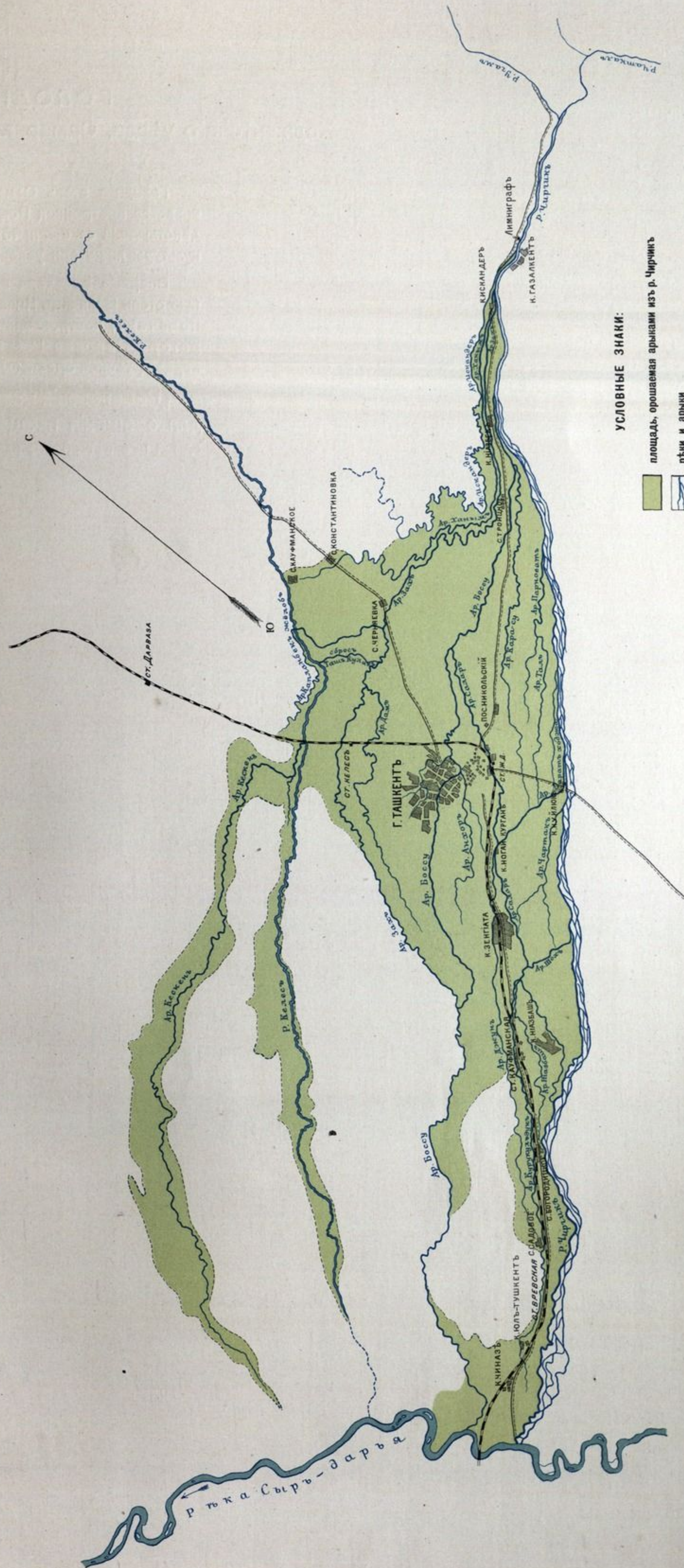
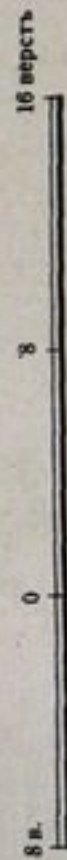

- УСЛОВНЫЕ ЗНАКИ:
- площадь, орошаемая арыками изъ р. Чирчикъ
  - рѣки и арыки
  - селения



КАРТА  
ГОЛОДНОЙ СТЕПИ

Ходжентскаго уѣзда, Самаркандской области, съ окрестностями.

Голодная степь Самаркандской области, гдѣ заканчивается постройкой Романовскій оросительный каналъ, дѣйствующій съ осени 1913 года, становится цѣнной для культуры лишь при условіи орошенія.

Впервые выведена вода изъ Сыръ-дарьи въ Голодную степь Великимъ Княземъ Николаемъ Константиновичемъ, построившимъ въ 1898 году каналъ „Императора Николая I“ для орошенія 12.000 десятинъ, — первое русское оросительное сооруженіе въ Туркестанѣ.

„Романовскій“ каналъ устроенъ въ 1913 г. для орошенія площади въ 80.000 десятинъ; одной изъ вѣтвей его является и каналъ Николая I.



# КАРТА ГОЛОДНОЙ СТЕПИ Ходжентского уезда, Самаркандской области, съ окрестностями.

Масштабъ 1:525.000

25 верста

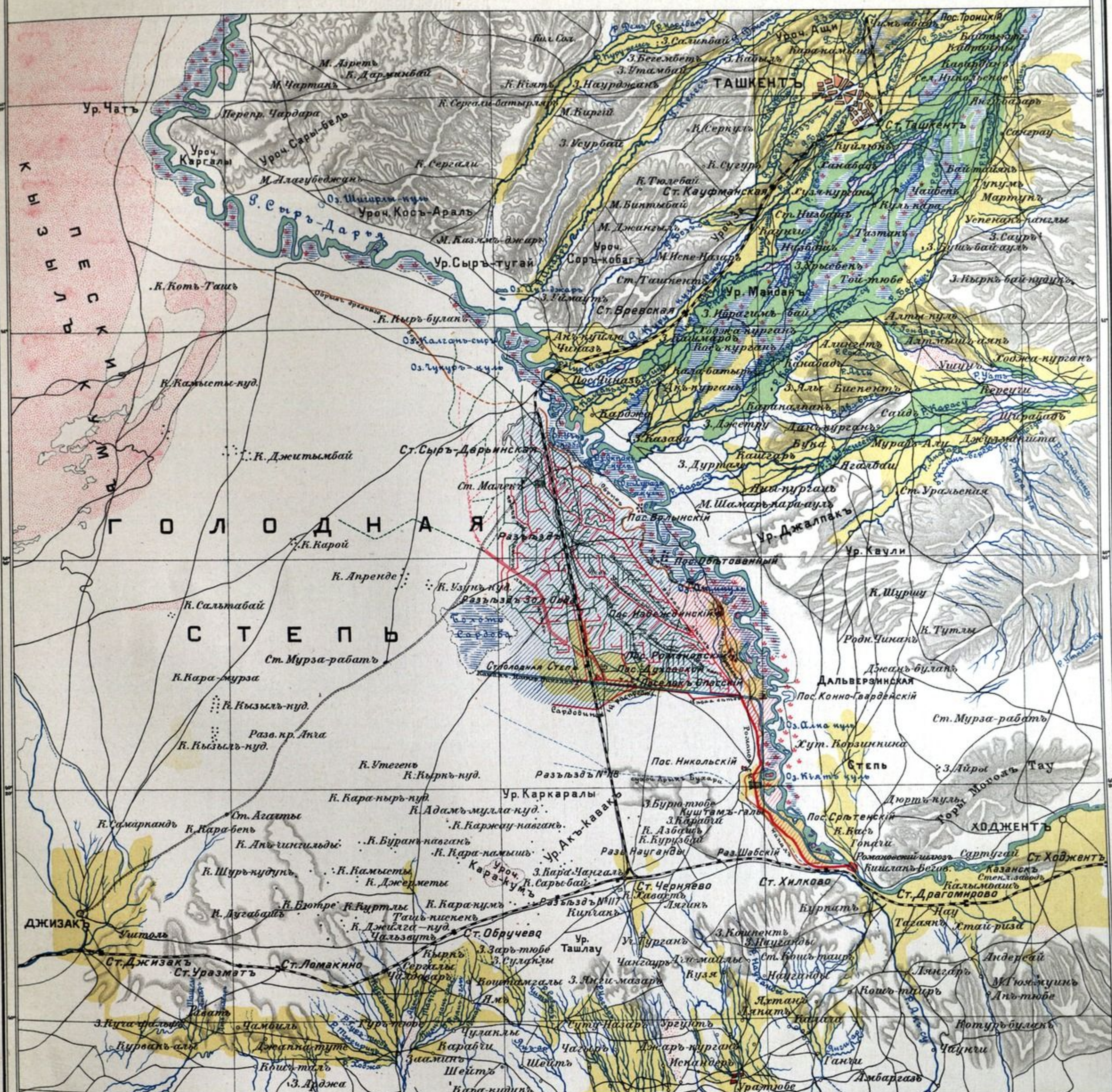

## УСЛОВНЫЕ ЗНАКИ.

- орошаемая земля
- рисовые посѣвы
- тугай (затопляемая мѣста рѣчной поймы)
- болота
- пески



- площадь, орошаемая Романовским каналомъ
- площадь, орошаемая каналомъ Императора Николая I
- Романовскій каналъ
- каналъ Императора Николая I
- вѣтви и распредѣлители
- водоотводные каналы
- искусственныя сооружеія
- опытное поле



№ 46.

КАРТА

осушенія Барабинской степи Томской губ., Каинскаго уѣзда.

\*Барабинская степь занимаетъ площадь около  $4\frac{1}{4}$  милл. десятинъ. Поверхность ея заболочена. Съ 1895 года, со времени приступа къ постройкѣ Сибирской желѣзной дороги, было приступлено къ ея осушенію въ цѣляхъ заселенія русскими переселенцами. До 1913 года осушительными каналами, обслуживающими свыше  $1\frac{1}{2}$  милл. десятинъ, осушено и предоставлено населенію до 250 тысячъ десятинъ земли.



# НАРТА

осушения Барабинской степи Томской губ., Хаинского уезда.

Масштабъ 1: 1. 260.000.

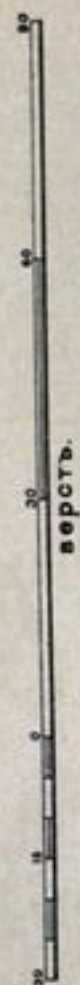

**УСЛОВНЫЕ ЗНАКИ:**

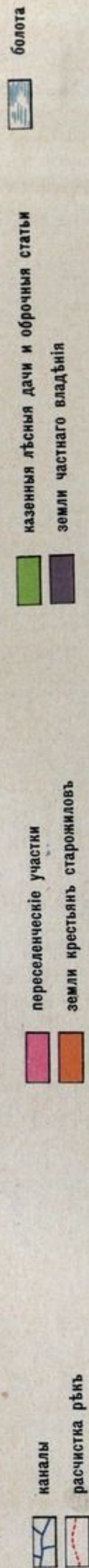

названия лесных дачи и оброчные статьи

земли частного владѣнія

переселенческіе участки

земли крестьянъ старожилловъ

## каналы

расчисітка рѣкъ

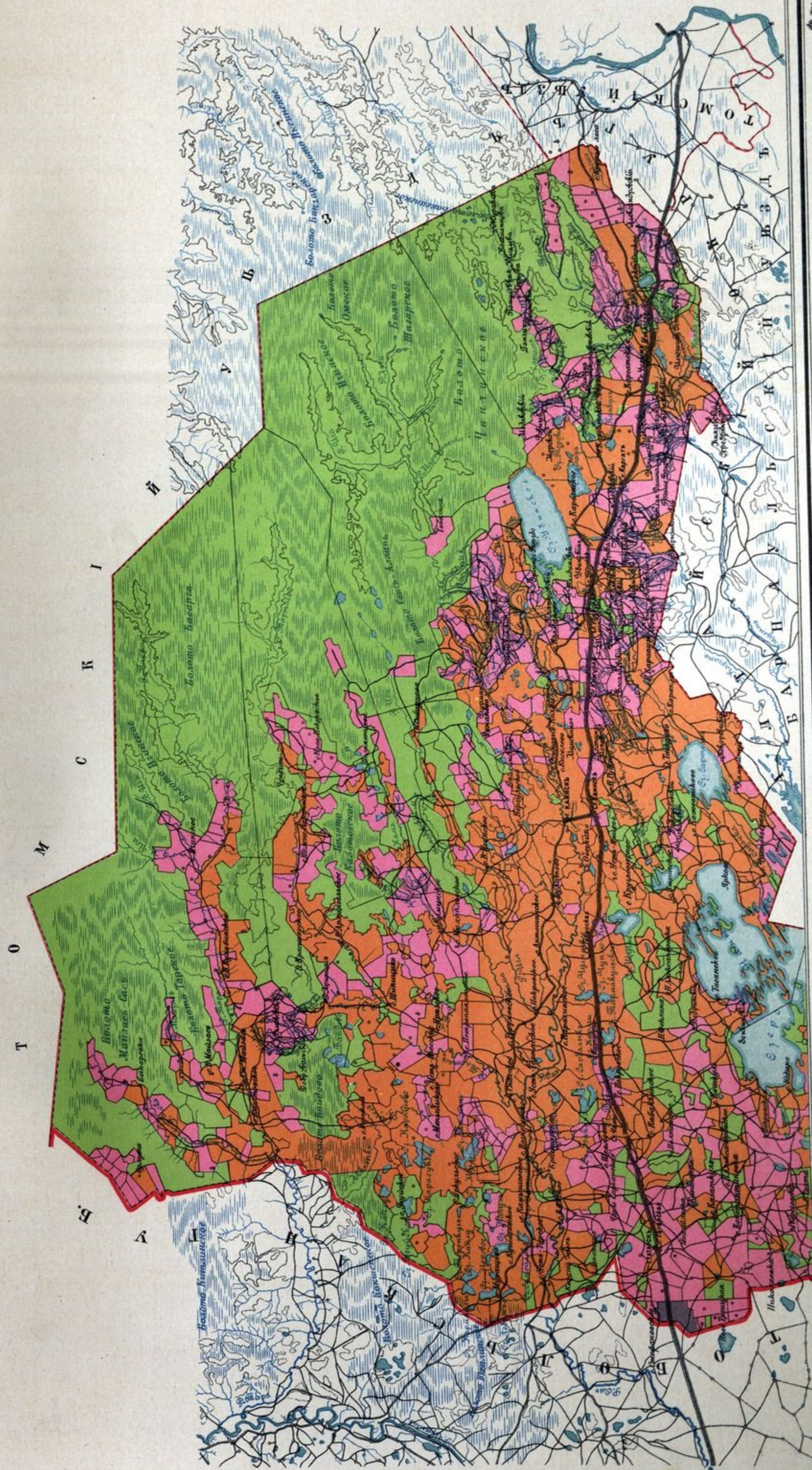



## КАРТА ПРОМЫСЛОВЪ АЗІАТСКОЙ РОССІИ.

Главное занятіе русскаго населенія, а также осѣдлыхъ туземцевъ Туркестана—земледѣліе (желтый цвѣтъ).

Въ Западной Сибири вдоль линіи желѣзной дороги, кромѣ земледѣлія, развито маслодѣліе (штриховка).

Киргизы, тунгусы Забайкалья, якуты и буряты главный источникъ существованія имѣютъ отъ кочевого скотоводства (зеленый цвѣтъ). Въ послѣдніе годы киргизы и буряты все болѣе и болѣе занимаются земледѣліемъ и переходятъ къ осѣдлому образу жизни.

Кочующіе и бродячіе инородцы сѣвера Сибири занимаются оленеводствомъ (коричневая полоса), охотой (крестики) и рыбными промыслами (черточки).

На Тихоокеанскомъ и Охотскомъ побережьи, въ низовьяхъ Колымы, на Байкалѣ и Оби, и озерѣ Чаны, Аральскомъ морѣ, Сыръ-дарьѣ и Аму-дарьѣ обозначены особой штриховкой казенныя рыболовныя статьи.



# КАРТА ПРОМЫСЛОВЪ АЗИАТСКОЙ РОССИИ.

Масштабъ 1:12.600.000.

## УСЛОВНЫЕ ЗНАКИ.

- господство земледѣлія
- земледѣліе и скотоводство
- скотоводство
- олѣноводство
- мѣлодѣліе
- 1) на казенно-оборонныхъ степяхъ
- 2) жѣсткого населения
- ГОРОДА

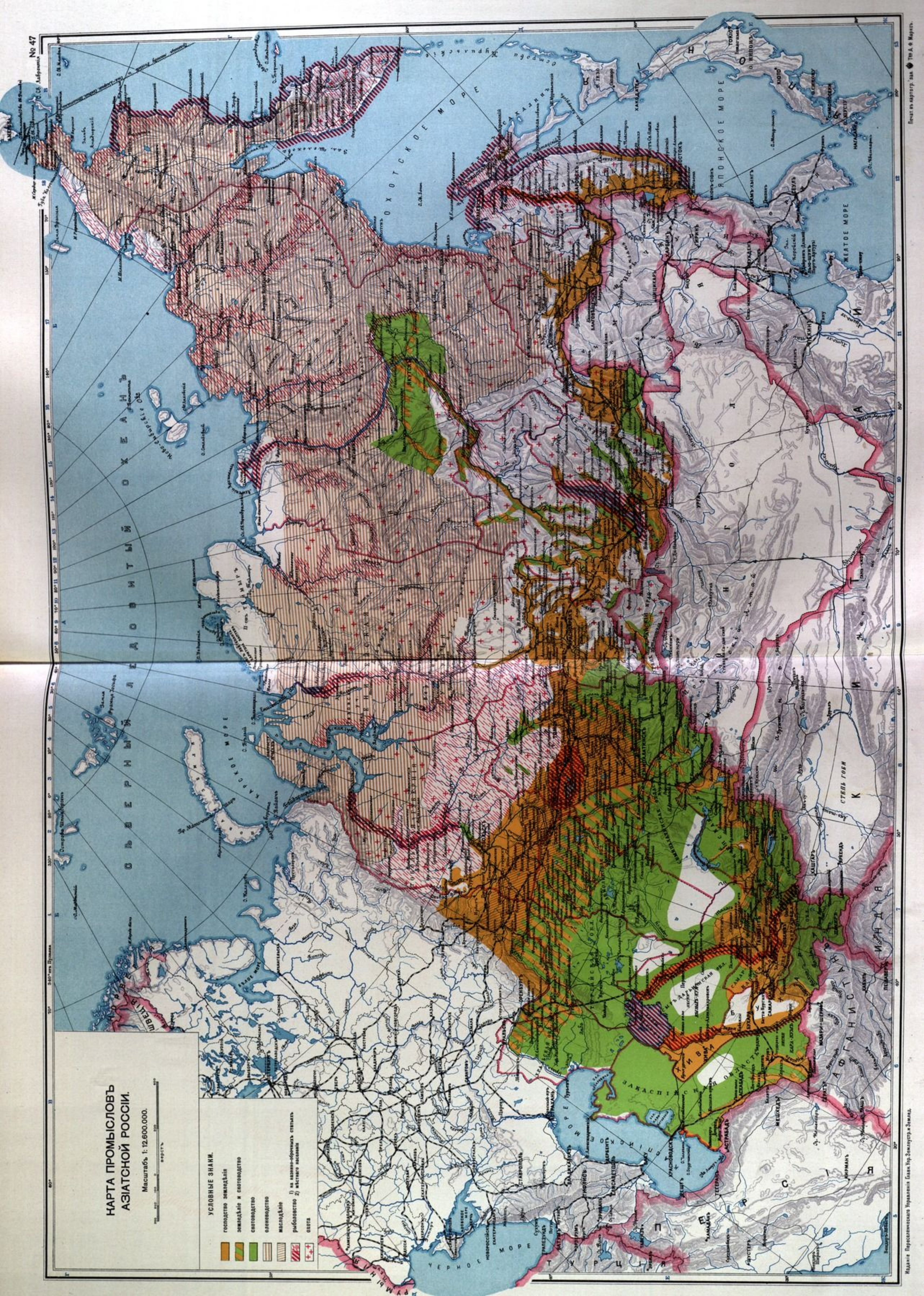



№№ 48—51.

КАРТОГРАММЫ ПО СЕЛЬСКОМУ ХОЗЯЙСТВУ  
АЗИАТСКОЙ РОССИИ.

- 48—Яровые посѣвы
- 49—Озимые посѣвы
- 50—Пшеница
- 51—Рожь











№№ 52—55.

## КАРТОГРАММЫ ПО СЕЛЬСКОМУ ХОЗЯЙСТВУ АЗИАТСКОЙ РОССИИ

- 52—Распространение ячменя
- 53—Коневодство
- 54—Крупный рогатый скотъ
- 55—Мелкій скотъ











№ 57.

## КАРТА ЛѢСОВЪ АЗІАТСКОЙ РОССІИ.

Площадь, покрытая лѣсомъ въ Азіатской Россіи, достигаетъ милліарда десятинъ. До настоящаго времени обслѣдована только четвертая часть этого пространства (270 милл. десятинъ).

Изъ обслѣдованной площади лѣсовъ казнѣ принадлежитъ до 240 милл. десятинъ, Кабинету Его Величества 15 милл. десятинъ и казачьимъ войскамъ 15 милл. десятинъ.

Большинство Сибирскихъ лѣсовъ состоитъ изъ лиственныхъ породъ, но среди нихъ не мало цѣнныхъ кедровыхъ рощъ, сосновыхъ боровъ, еловыхъ и пихтовыхъ насажденій.



# КАРТА ЛЬСОВЪ АЗІАТСКОЙ РОССІИ.

Масштабъ 1:12600000.

## УСЛОВНЫЕ ЗНАКИ.

- Лѣса, состоящіе изъ вѣдѣнаго лѣсного Управленія
- Лѣса вѣдомства Кабинета Ея Величества
- Лѣсныя тѣсныя пространства
- Тундра

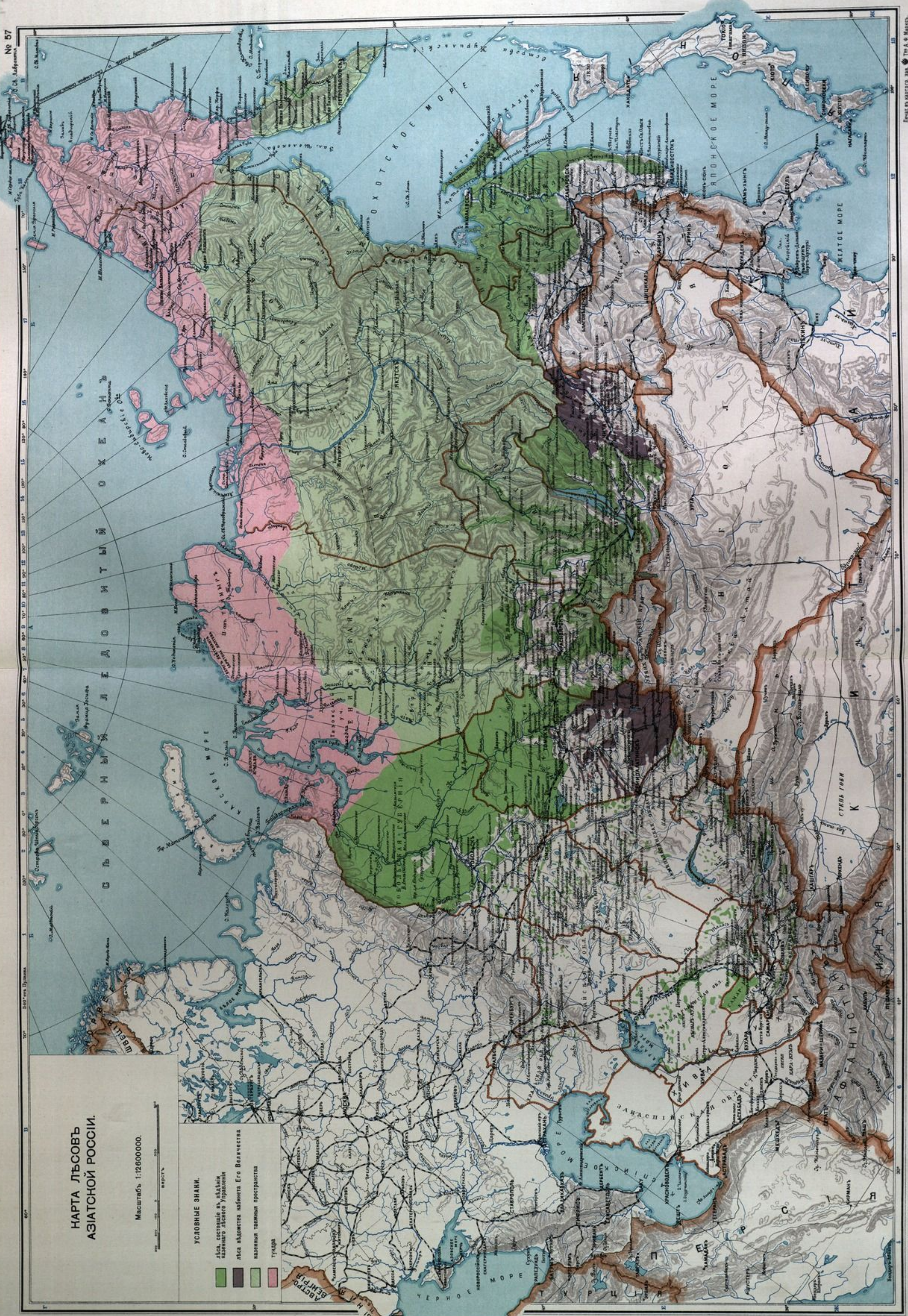



# КАРТА ПУТЕЙ СООБЩЕНИЯ АЗИАТСКОЙ РОССИИ.

## ЖЕЛѢЗНЫЯ ДОРОГИ.

Желѣзныя дороги существующія:

	Число верстъ.
Великій Сибирскій путь:	
Сибирская . . . . .	3.059
Забайкальская . . . . .	1.431
Восточно-Китайская . . . . .	1.503
Уссурийская . . . . .	717
	6.710
Тюмень-Омская . . . . .	537
Ташкентская . . . . .	2.090
Средне-Азиатская . . . . .	2.368
Кокандъ-Наманганская . . . . .	86

Желѣзныя дороги строящіяся:

Троицкъ-Кустанай . . . . .	130
Татарскъ-Славгородъ . . . . .	296
Новониколаевскъ-Барнауль-Семипалатинскъ съ вѣткою на Бійскъ . . . . .	770
Ачинскъ-Минусинская . . . . .	350
Амурская . . . . .	1.756
Арысь-Пишпекъ . . . . .	700
Бухарская . . . . .	1.000
Наманганъ-Джелабадъ . . . . .	100

Желѣзныя дороги проектируемыя:

Южная Сибирская . . . . .	2.000
Грунтовыхъ дорогъ, сооруженныхъ Пересе- ленческимъ Управленіемъ . . . . .	11.448

## АМУРСКАЯ ЖЕЛѢЗНАЯ ДОРОГА.

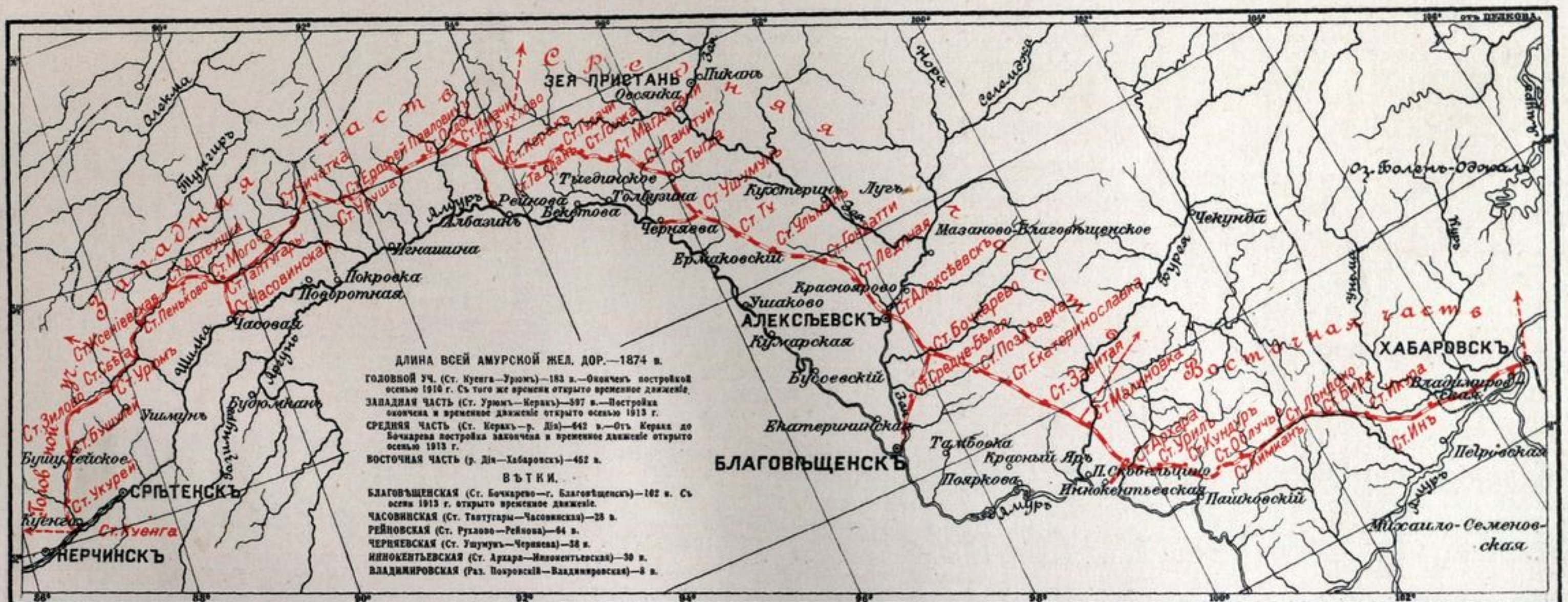

## ПРОЕКТИРУЕМОЕ НАПРАВЛЕНІЕ ЮЖНО-СИБИРСКОЙ ЖЕЛѢЗНОДОРОЖНОЙ МАГИСТРАЛИ.

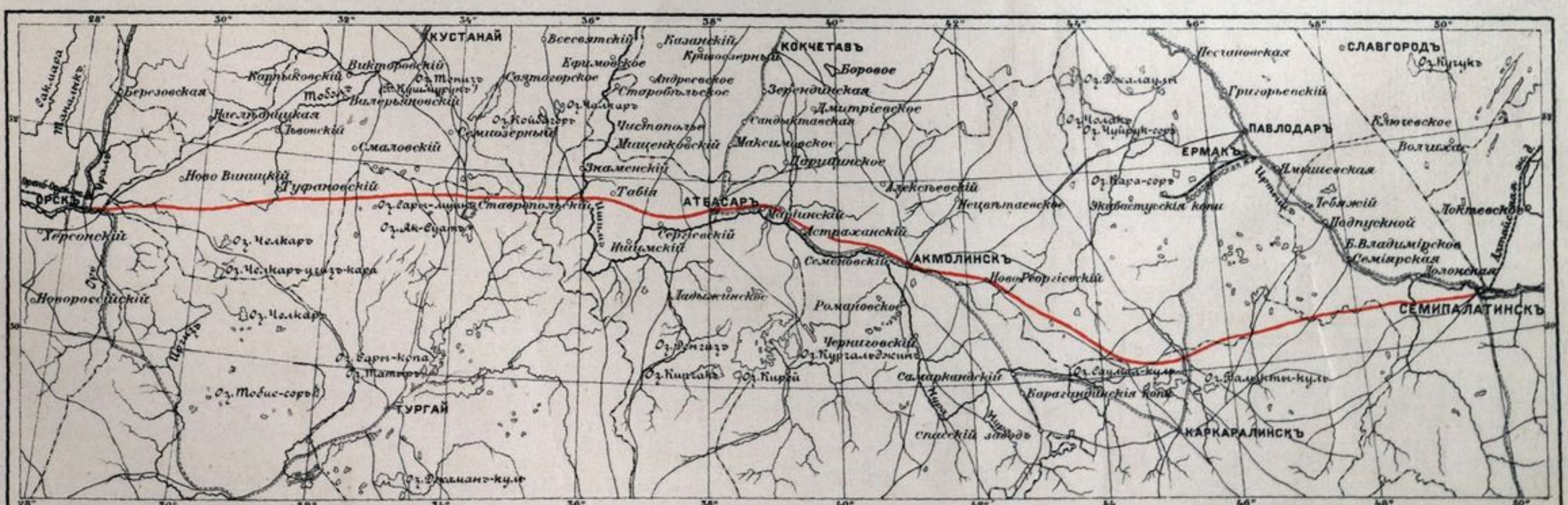



# КАРТА ПУТЕЙ СООБЩЕНИЯ АЗИАТСКОЙ РОССИИ

Масштаб 1:12,600,000.

## УСЛОВНЫЕ ЗНАКИ.

- железные дороги существующая
- железные дороги строящаяся
- разрушения из сооружения
- проектируемая
- почтовые и замесы с почтой дороги
- телеграфная линия существующая (всё железнодорожных путей)
- телеграфная линия строящаяся
- радиотелеграфная станция существующая
- радиотелеграфная станция строящаяся
- водные пути:
- Дальний океан
- Средиземное
- Парусное

Дальний океан  
Средиземное  
Парусное

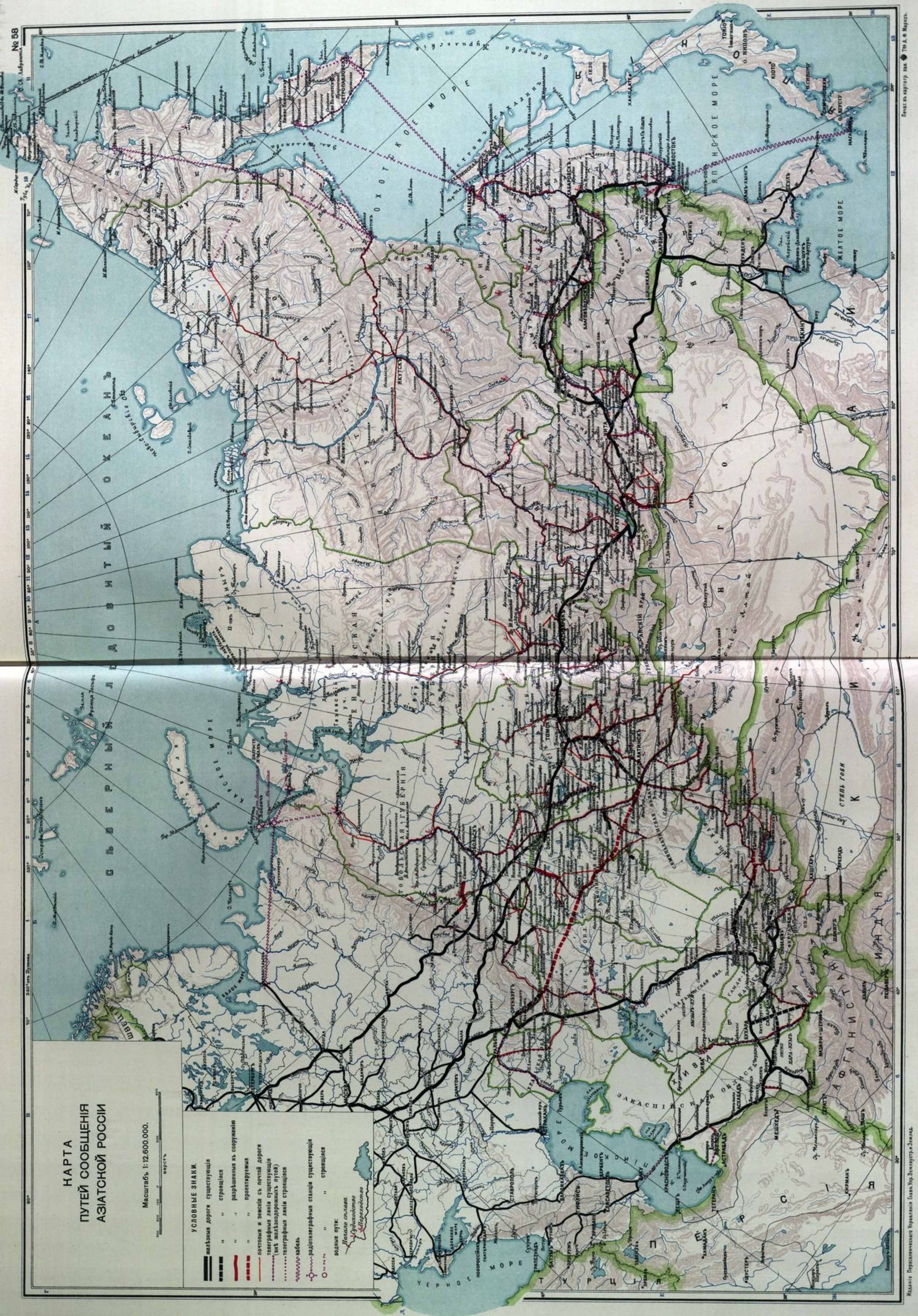



№ 58а.

ПОЧТОВО-ТЕЛЕГРАФНАЯ КАРТА  
АЗІАТСКОЙ РОССІИ







# ГЕРБЫ ГУБЕРНІЙ и ОБЛАСТЕЙ АЗІАТСКОЙ РОССІИ.

Высочайше утверждены:  
5-го Июля 1878 года.



Въ золотомъ щитѣ червленая атаманская булава, на которой черныи щитъ Ермака круглый, украшенный драгоценными камнями, между двумя косвенно накрестъ положенными червлеными знаменами черными дрекками и острями отъ копья. Щитъ увѣнчанъ Императорскою короною и окруженъ золотыми дубовыми листьями, соединенными Андреевскою лентою.

Тобольской губерніи.



# ГЕРБЫ ГУБЕРНІЙ и ОБЛАСТЕЙ АЗІАТСКОЙ РОССІИ.

Высочайше утверждены:  
5-го Июля 1878 года.



Въ зеленомъ щитѣ серебряный конь съ червлеными глазами и языкомъ. Щитъ увѣнчанъ Императорскою короною и окруженъ золотыми дубовыми листьями, соединенными Андреевскою лентою.

Томской губерніи.

Высочайше утверждены:  
5-го Июля 1878 года.



Въ червленомъ щитѣ золотой левъ, съ лазуревыми глазами и языкомъ, и черными когтями, держащій въ правой лапѣ золотую лопату, а въ лѣвой таковой же серпъ. Щитъ увѣнчанъ Императорскою короною и окруженъ золотыми дубовыми листьями, соединенными Андреевскою лентою.

Енисейской губерніи.

Высочайше утверждены:  
5-го Июля 1878 года.



Въ серебряномъ щитѣ черныи бѣгущій бобръ, съ червлеными глазами, держащій во рту червленого соболя. Щитъ увѣнчанъ Императорскою короною и окруженъ золотыми дубовыми листьями, соединенными Андреевскою лентою.

Иркутской губерніи.

Высочайше утверждены:  
12-го Апрѣля 1859 года.



Въ золотомъ полѣ восьмиконечный палисадъ, червленый, съ зеленою, сопровождаемый въ верху червленою буйволовою головою съ серебряными глазами и языкомъ. Щитъ увѣнчанъ древнею Царскою короною и окруженъ золотыми дубовыми листьями, соединенными Александровскою лентою.

Забайкальской области.

Высочайше утверждены:  
5-го Июля 1878 года.



Въ серебряномъ щитѣ черныи орелъ, держащій въ когтяхъ червленого соболя. Щитъ увѣнчанъ древнею Царскою короною и окруженъ золотыми дубовыми листьями, соединенными Александровскою лентою.

Якутской области.

Высочайше утверждены:  
5-го Июля 1878 года.



Въ зеленомъ щитѣ серебряный волнообразный поясъ, сопровождаемый во главѣ щита тремя золотыми о восьми лучахъ звѣздами. Щитъ увѣнчанъ древнею Царскою короною и окруженъ золотыми дубовыми листьями, соединенными Александровскою лентою.

Амурской области.

Высочайше утверждены:  
5-го Июля 1878 года.



Въ серебряномъ щитѣ лазуревый столбъ, между двухъ черныхъ сопокъ, съ червлеными пламенами. Щитъ увѣнчанъ древнею Царскою короною и окруженъ золотыми дубовыми листьями, соединенными Александровскою лентою.

Приморской области.

Высочайше утверждены:  
22-го Июня 1851 года.



Въ серебряномъ щитѣ три сопки или черныи огнедыщущія горы. Щитъ увѣнчанъ древнею Царскою короною и окруженъ золотыми дубовыми листьями, соединенными Александровскою лентою.

Камчатской области.

Высочайше утверждены:  
5-го Июля 1878 года.



Въ зеленомъ щитѣ три серебряныя горы, на которыхъ поставлены на срединѣ золотая булава, а на краинихъ золотые же бунчуки, на которыхъ таковыя же подушечки, концами вверхъ, увѣнчанные золотыми же острями отъ копья. Въ лазуревой, волнообразной оконечности щита, серебряная рыба. Щитъ увѣнчанъ древнею Царскою короною и окруженъ золотыми дубовыми листьями, соединенными Александровскою лентою.

Уральской области.

Высочайше утверждены:  
5-го Июля 1878 года.



Въ червленомъ щитѣ два золотыхъ косвенно накрестъ положенныхъ копья, сопровождаемыхъ по бокамъ таковыми же противопоставленными оторванными конскими головами съ лазуревыми глазами и языками. Щитъ увѣнчанъ древнею Царскою короною и окруженъ золотыми дубовыми листьями, соединенными Александровскою лентою.

Тургайской области.

Высочайше утверждены:  
5-го Июля 1878 года.



Въ зеленомъ щитѣ серебряный памятникъ съ двумя остроконечными башнями и кунюломъ въ срединѣ, сопровождаемый въ главѣ щита золотымъ подушечкомъ. Щитъ увѣнчанъ древнею Царскою короною и окруженъ золотыми дубовыми листьями, соединенными Александровскою лентою.

Акмолинской области.

Высочайше утверждены:  
5-го Июля 1878 года.



Въ лазуревомъ полѣ золотой съ червлеными глазами и ушами верблюдъ, сопровождаемый во главѣ щита серебряною о пяти лучахъ, надъ таковымъ же подушечкомъ, рогами вверхъ, звѣздою. Щитъ увѣнчанъ древнею Царскою короною и окруженъ золотыми дубовыми листьями, соединенными Александровскою лентою.

Семипалатинской области.

Высочайше утверждены:  
31 Января 1890 года.



Въ лазуревомъ щитѣ съ золотою оконечностью серебряный тигръ, безъ когтей съ червлеными глазами и языкомъ, держащій въ правой лапѣ золотой лукъ съ таковою же поршнью тетивой. Щитъ увѣнчанъ древнею Царскою короною и окруженъ золотыми дубовыми листьями, соединенными Александровскою лентою.

Жетысайской области.

Высочайше утверждены:  
31-го Января 1890 года.



Въ лазуревомъ щитѣ серебряный волнообразный поясъ, сопровождаемый по бокамъ двумя золотыми вѣтвями тутоваго дерева. Въ серебряной лаваспированной главѣ щита знамя (печать) Ташкента, т.е. три черныхъ кольца 1 и 2. Щитъ увѣнчанъ древнею Царскою короною и окруженъ золотыми дубовыми листьями, соединенными Александровскою лентою.

Самаркандской области.

Высочайше утверждены:  
5-го Июля 1878 года.



Въ золотомъ щитѣ лазуревый волнообразный поясъ, сопровождаемый въверху и внизу двумя зелеными опрокинутыми виноградными листьями. Щитъ увѣнчанъ древнею Царскою короною и окруженъ золотыми дубовыми листьями, соединенными Александровскою лентою.

Сыр-дарьинской области.

Высочайше утверждены:  
31-го Января 1890 года.



Въ серебряномъ щитѣ лазуревый поясъ, сопровождаемый тремя червлеными шелковичными бабочками 2 и 1. Щитъ увѣнчанъ древнею Царскою короною и окруженъ золотыми дубовыми листьями, соединенными Александровскою лентою.

Ферганской области.

Высочайше утверждены:  
5-го Июля 1878 года.



Въ червленомъ щитѣ золотой опрокинутый подушечекъ. Глава щита золотая, увѣнчанная Россійскими Государственными орденами. Щитъ увѣнчанъ древнею Царскою короною и окруженъ золотыми дубовыми листьями, соединенными Александровскою лентою.

Семирѣченской области.



ГЕРБЫ ГУБЕРНІЙ и ОБЛАСТЕЙ  
АЗІАТСКОЙ РОССІИ.



Тобольской губерніи.



ГЕРБЪ РОССІЙСКОЙ ИМПЕРІИ.



Томской губерніи.



Енисейской губерніи.



Иркутской губерніи.



Забайкальской области.



Якутской области.



Амурской области.



Приморской области.



Камчатской области.



Уральской области.



Тургайской области.



Акмолинской области.



Семипалатинской области.



Жетісайской области.



Самаркандской области.



Сыр-дарьинской области.



Ферганской области.



Семирѣченской области.



№ 60.

ГЛАВНѢЙШІЕ ГОРОДА АЗІАТСКОЙ РОССИИ



# П Л А Н Ы главнѣйшихъ городовъ Азіатской Россіи.

Масштабъ: 1:50.400.  
0 600 1200 км.

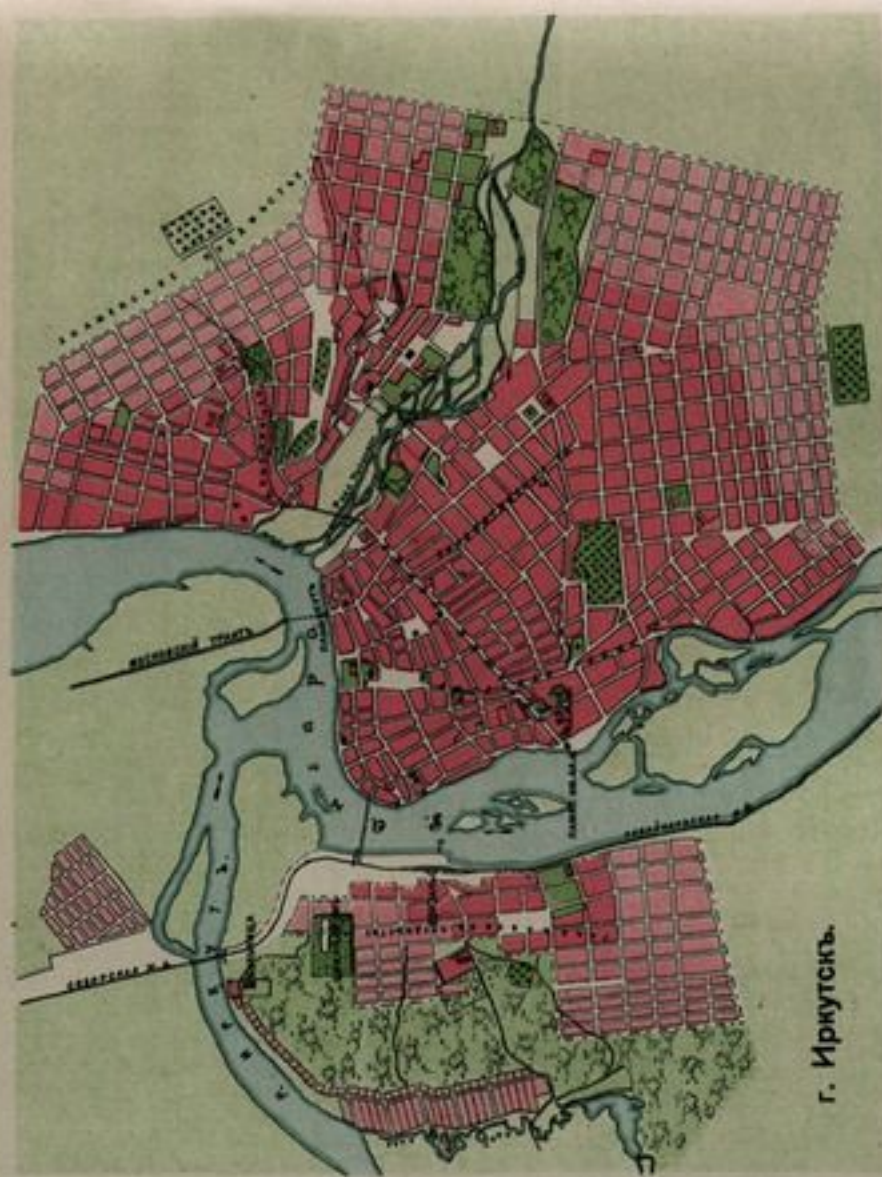
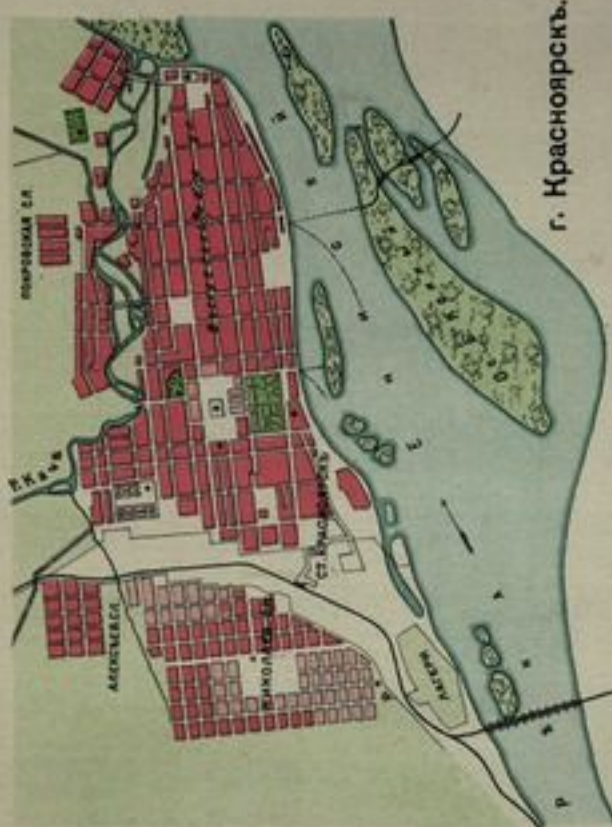

- Условные знаки:
- кварталы заселенные.
  - " незаселенные.
  - сады.
  - кладбища.
  - церкви, мечети.
  - лѣса и кустарники.
  - выгонъ.

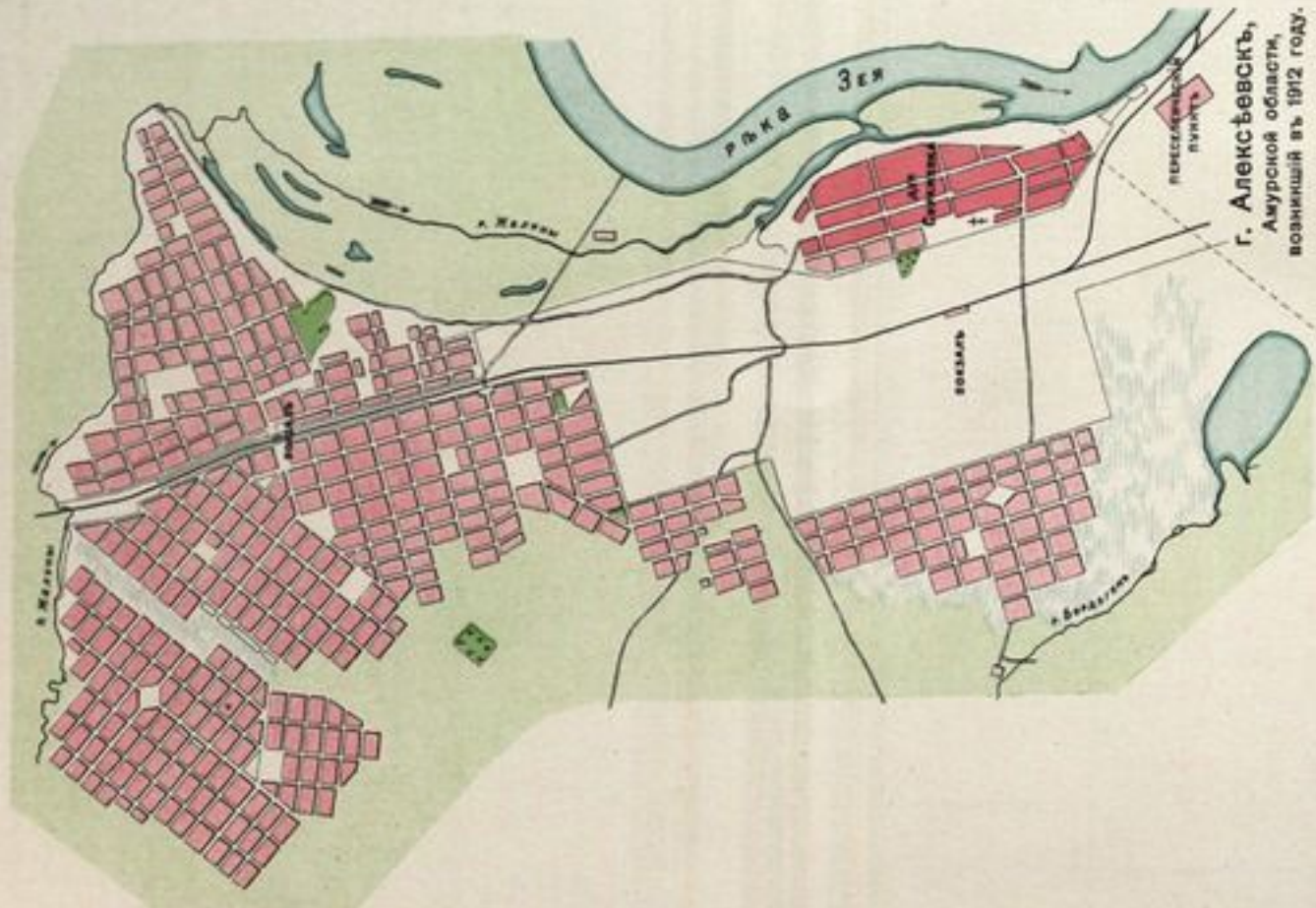
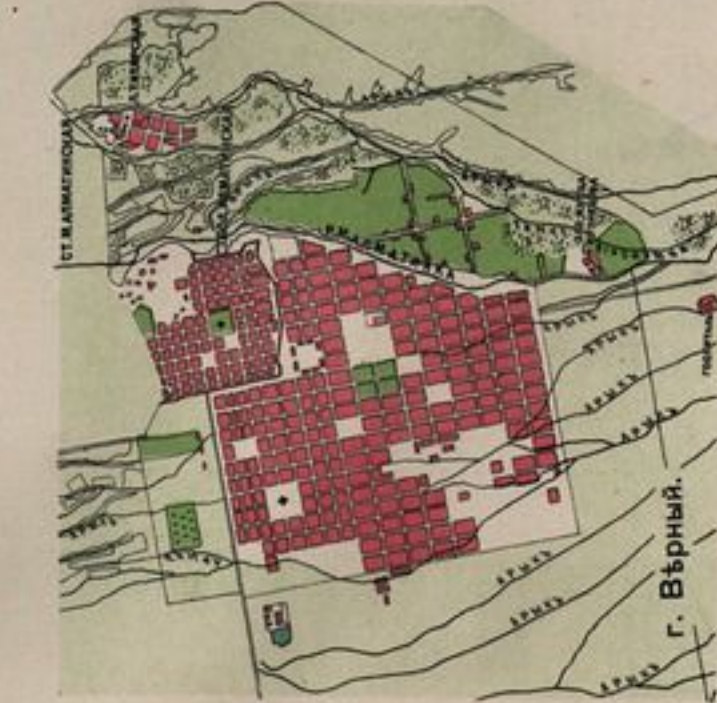
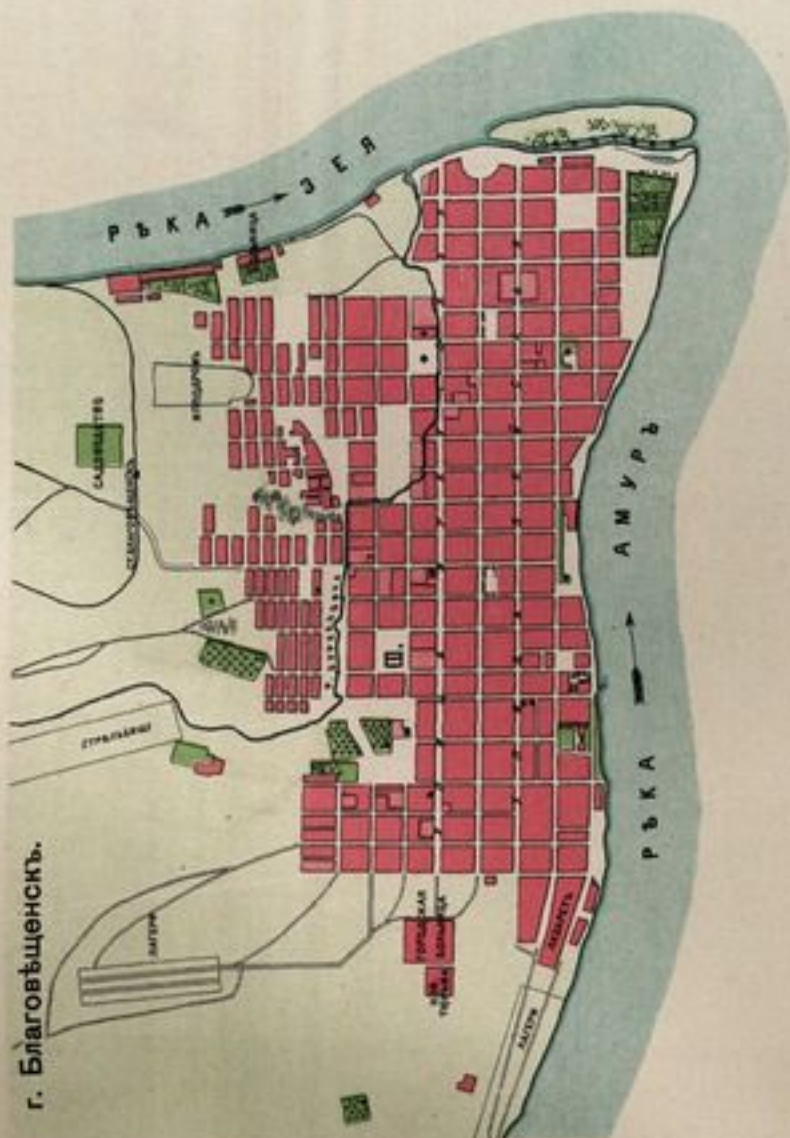

г. Алексѣевскъ,  
Амурской области,  
возникшій въ 1912 году.



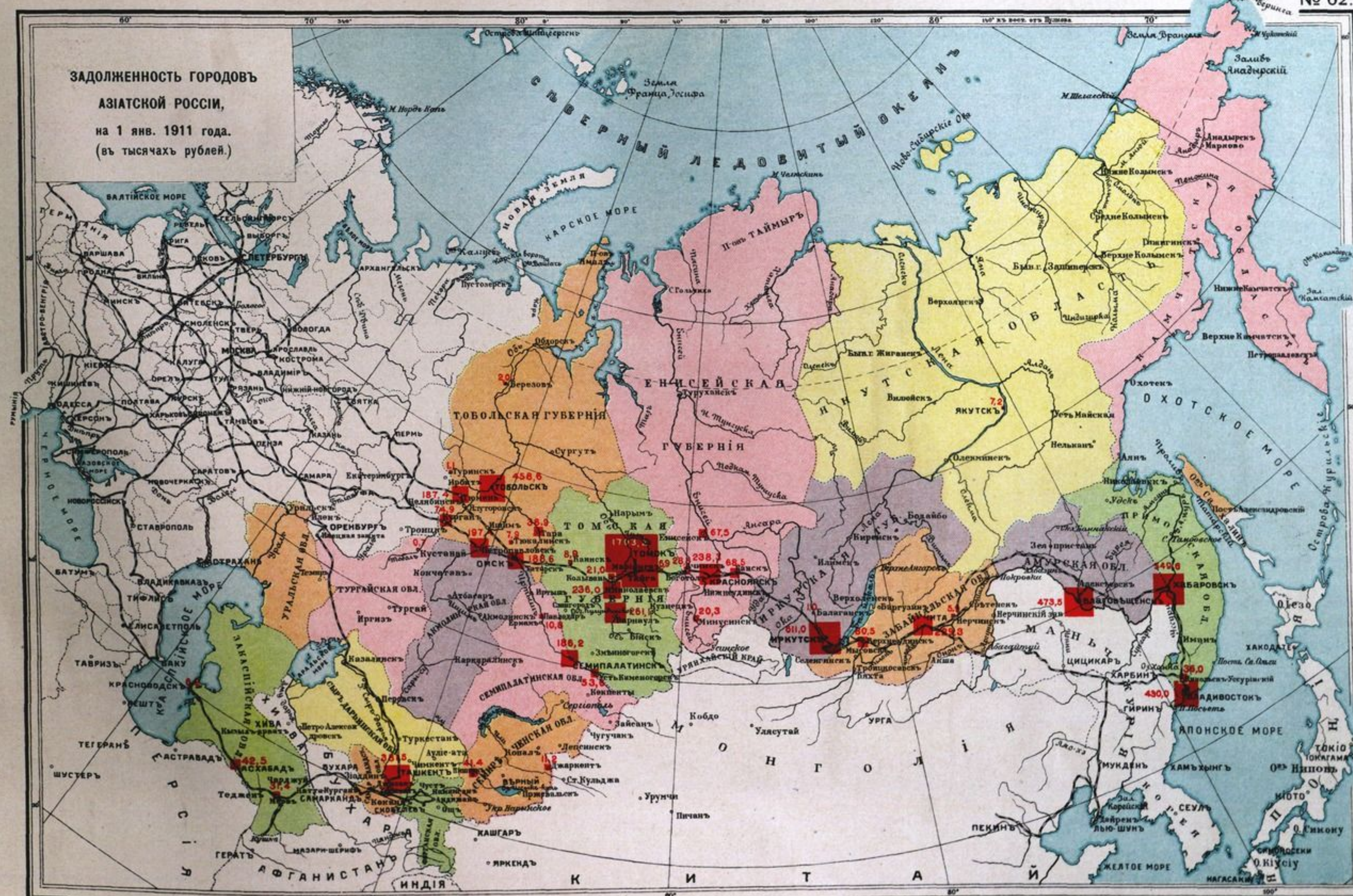



№ 63.

## БЮДЖЕТЪ ГОРОДОВЪ АЗІАТСКОЙ РОССИИ.

Бюджеты городовъ Азіатской Россіи стали быстро увеличиваться послѣ проведенія Сибирской желѣзной дороги. Наибольшій бюджетъ имѣлъ въ 1910 году г. Иркутскъ— $1\frac{1}{2}$  милл. рублей (въ 1890 году 280 тыс. рублей), Томскъ въ 1910 году— $1\frac{1}{4}$  милл. рублей (въ 1890 году—200 тыс.), Владивостокъ—1,2 милл. рублей, Ташкентъ и Благовѣщенскъ, бюджеты которыхъ съ 1890 года выросли вчетверо, по 1 милл. рублей. Прочіе города расходуютъ менѣе милліона рублей.



# РОСТЪ БЮДЖЕТОВЪ ГОРОДОВЪ АЗИАТСКОЙ РОССИИ

УСЛОВНЫЕ ЗНАКИ:  
■ бюджеты 1880 г.  
■ " 1897 г.  
■ " 1910 г.  
въ тысячахъ рублей.

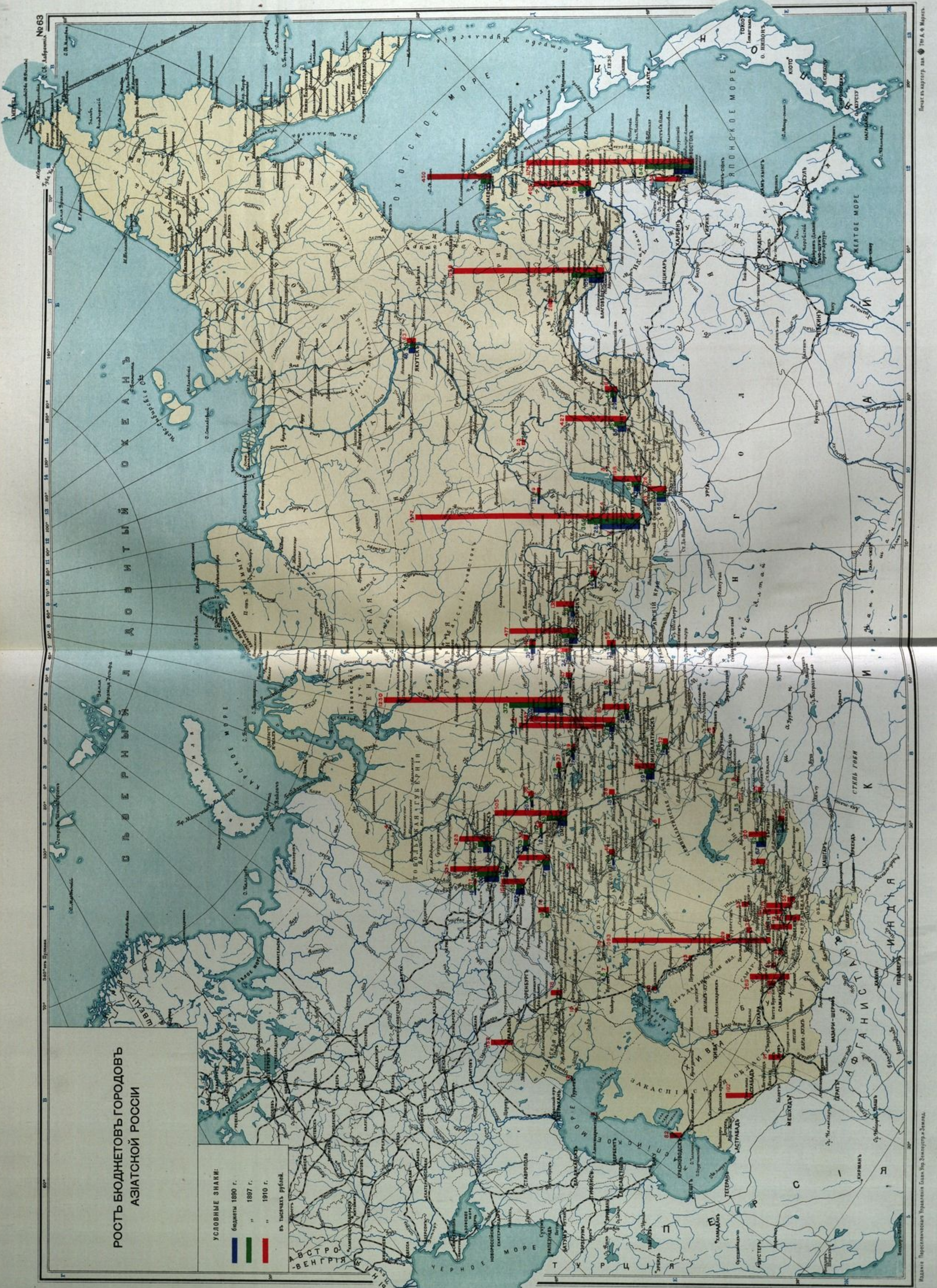



# РОСТЪ БЮДЖЕТОВЪ ГОРОДОВЪ АЗІАТСКОЙ РОССИИ

УСЛОВНЫЕ ЗНАКИ:

- бюджеты 1890 г.
- " " 1897 г.
- " " 1910 г.

въ тысячахъ рублей.

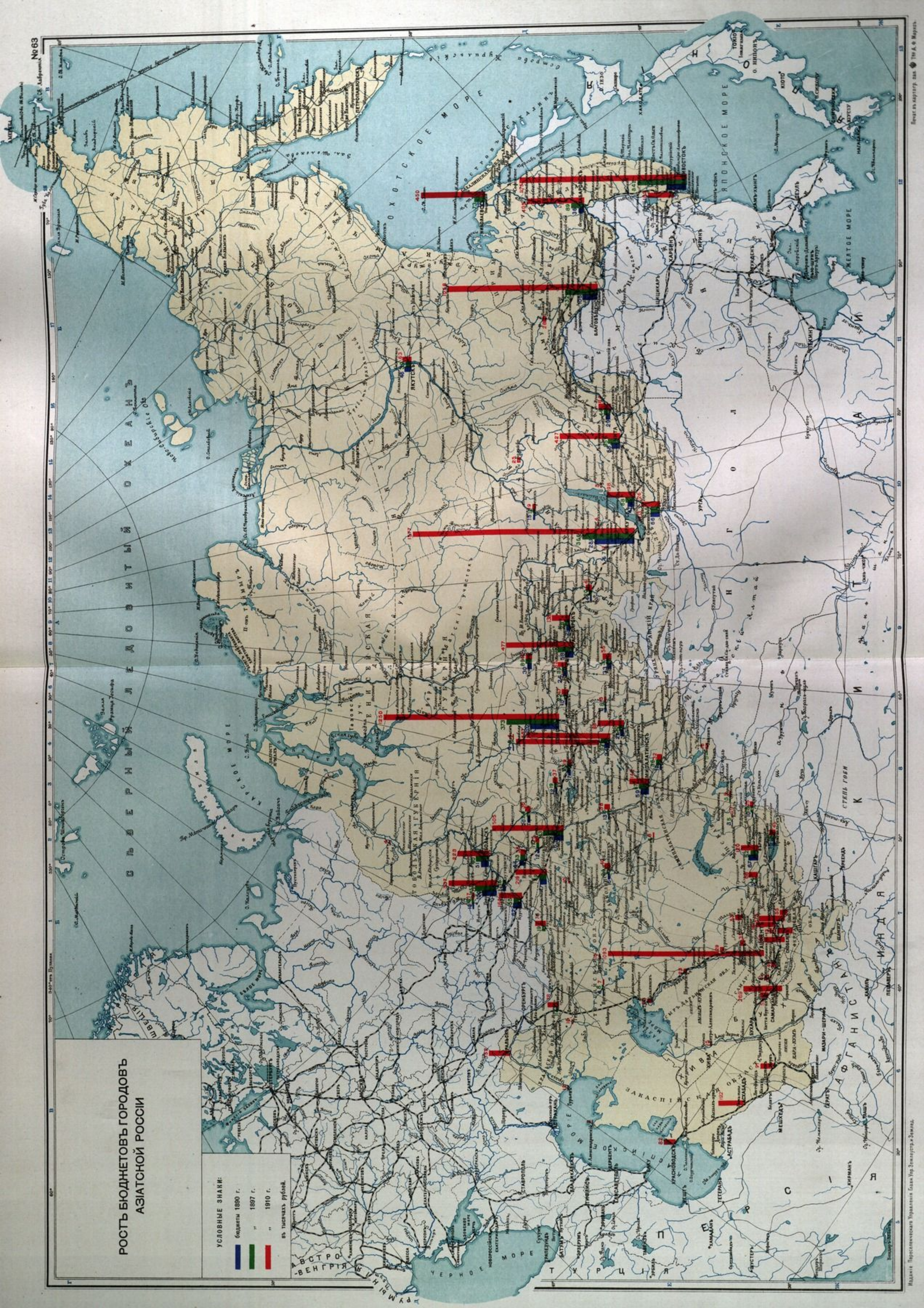



# ВЫВОЗЪ ТОВАРОВЪ ИЗЪ АЗИАТСКОЙ РОССИИ

Вывезено изъ Азіатской Россіи всѣхъ товаровъ:

въ 1905 году . . . . .	150	милл. пудовъ.
черезъ пять лѣтъ . . . . .	300	„ „

Въ томъ числѣ: а) хлѣба:

въ 1905 г. . . . .	40	милл. пудовъ.
черезъ пять лѣтъ болѣе . . . . .	80	„ „

б) хлопка:

въ 1905 г. . . . .	5	„ „
черезъ пять лѣтъ . . . . .	10	„ „

в) масла:

въ 1905 г. . . . .	2,5	„ „
черезъ пять лѣтъ . . . . .	4,3	„ „

г) рыбы:

въ 1905 г. . . . .	0,3	„ „
черезъ пять лѣтъ . . . . .	2,3	„ „



# ДІАГРАММА

## вывоза товаровъ изъ Азіатской Россіи.

Вывозъ всѣхъ товаровъ (въ тыс. пуд.)

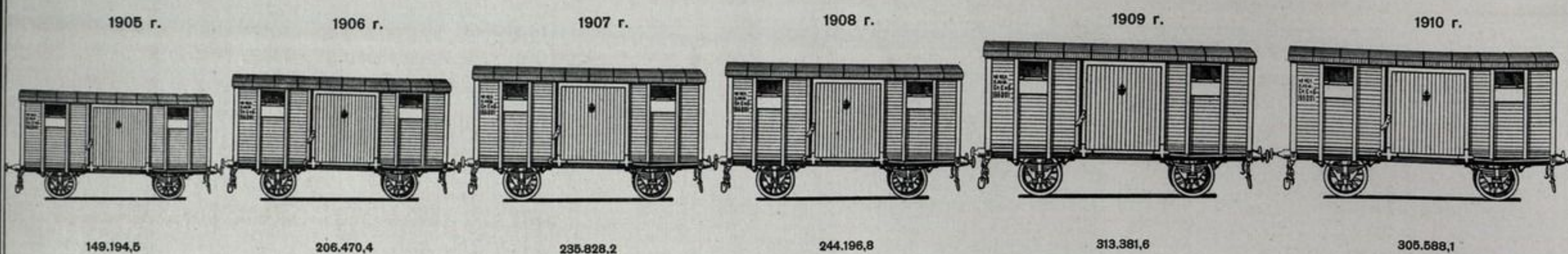

Хлѣбъ (въ тыс. пуд.)

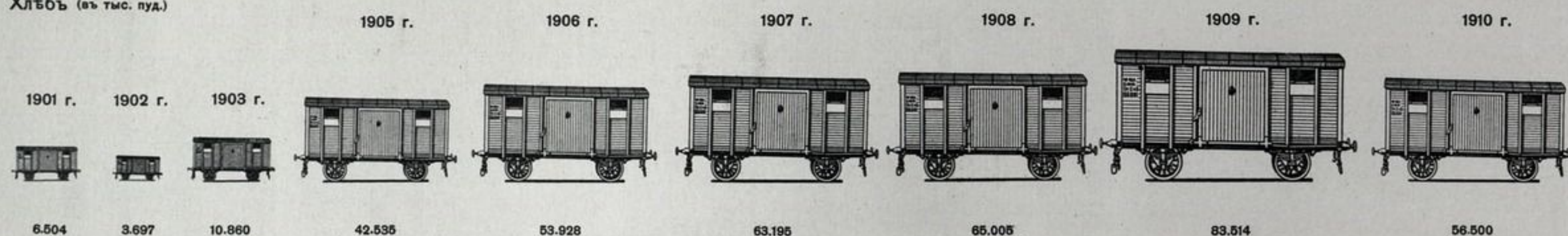

Хлопокъ (въ тыс. пуд.)

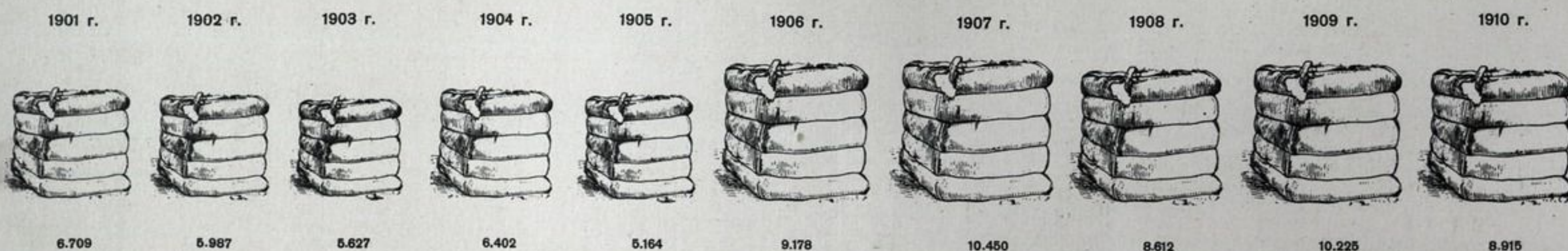

Живой крупный рогатый скотъ (головъ)

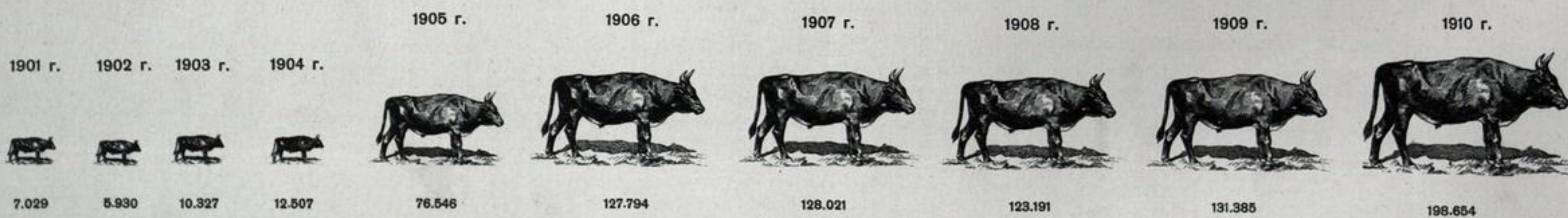



## Лѣсные матеріалы (въ тыс. пуд.)

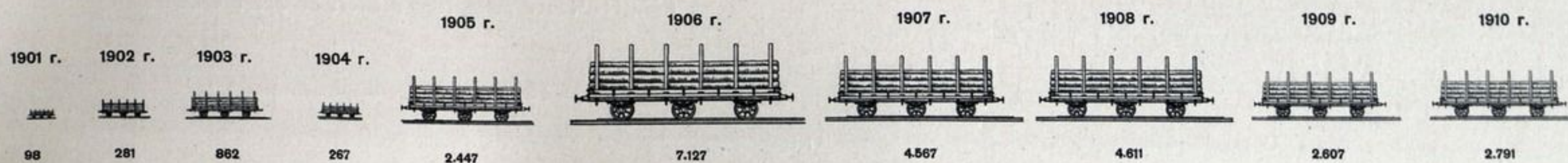

## Экспортное масло (въ тыс. пуд.)

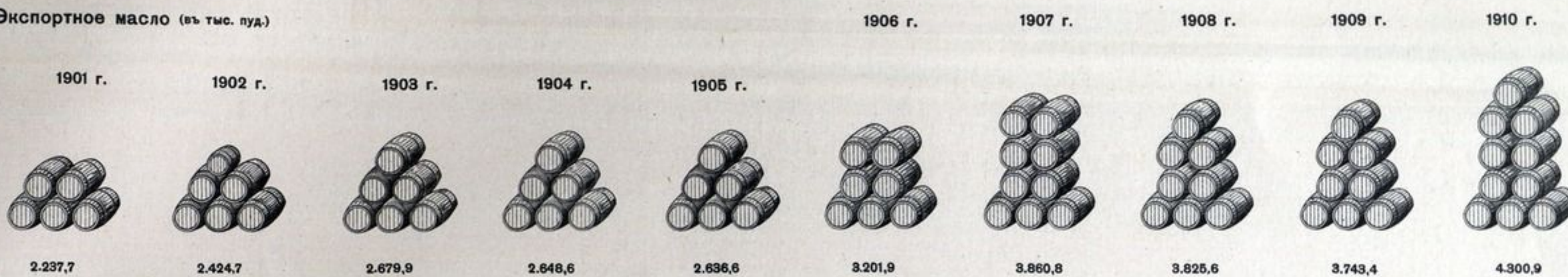

## Рыбные грузы (въ тыс. пуд.)



## Фрукты (въ тыс. пуд.)

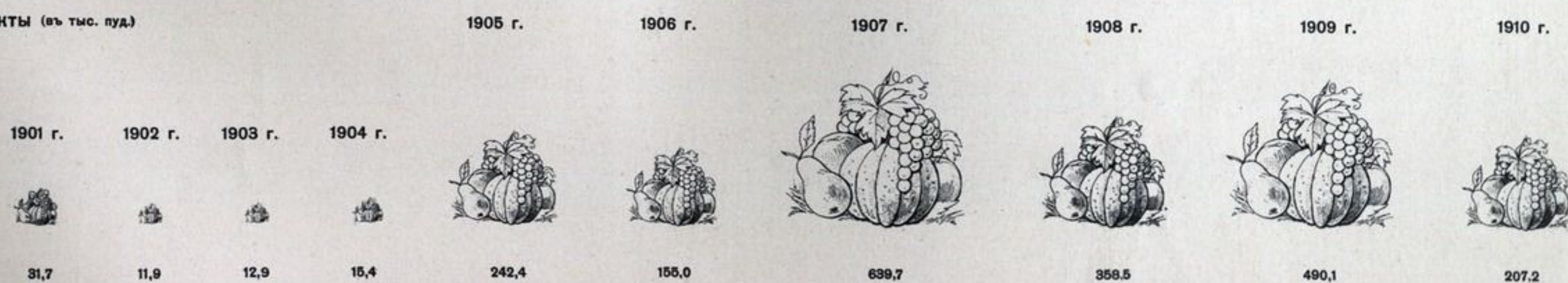

## Яйца (въ тыс. пуд.)

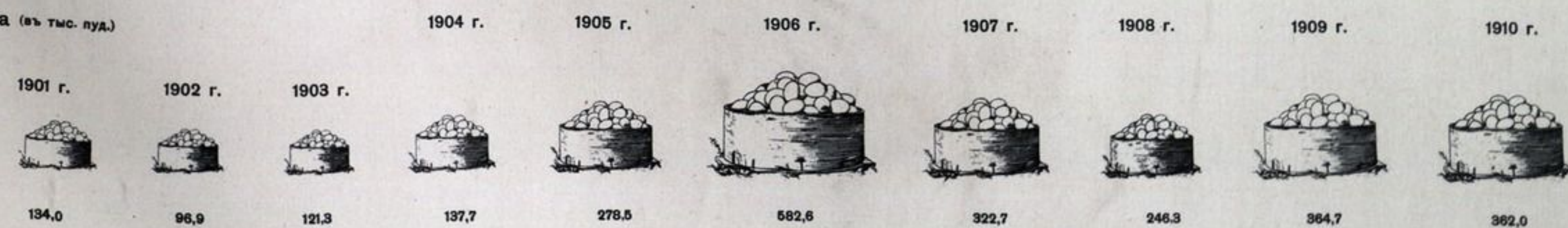



Діаграмма доходовъ и расходовъ Государственного  
Казначейства по Азіатской Россіи.

Съ 1901 по 1911 г. включительно:

израсходовано изъ средствъ Государственного Казначейства на Азіатскую Россію . . . . .	2.930.640.000 рублей
получено доходовъ . . . . .	1.368.310.000 ..

Въ счетъ доходовъ введены лишь непосредственныя денежныя поступления въ казну въ видѣ прямыхъ и косвенныхъ налоговъ и иныхъ платежей.

Превышеніе расходовъ надъ доходами падаетъ на Томскую и Иркутскую губерніи и Дальній Востокъ.

Губернія Тобольская, области Туркестана, а въ иные годы Тургайская и Уральская области и Енисейская губернія даютъ превышеніе доходовъ надъ расходами.



# Діаграма доходів і расходів Государственного Назначейства по Азіатской Россіи.

(въ миллионѣхъ рублей).

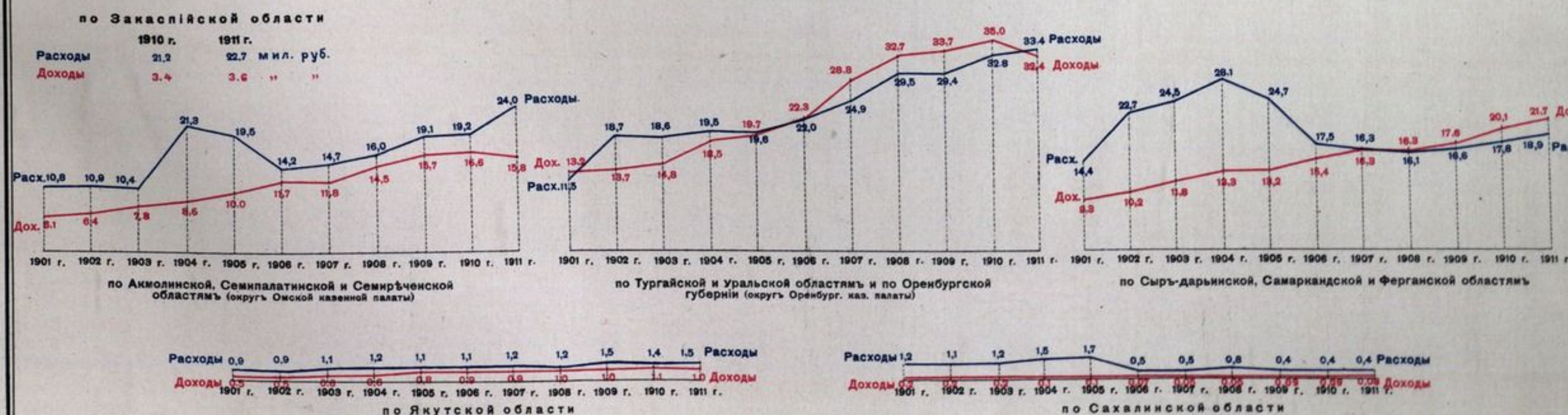
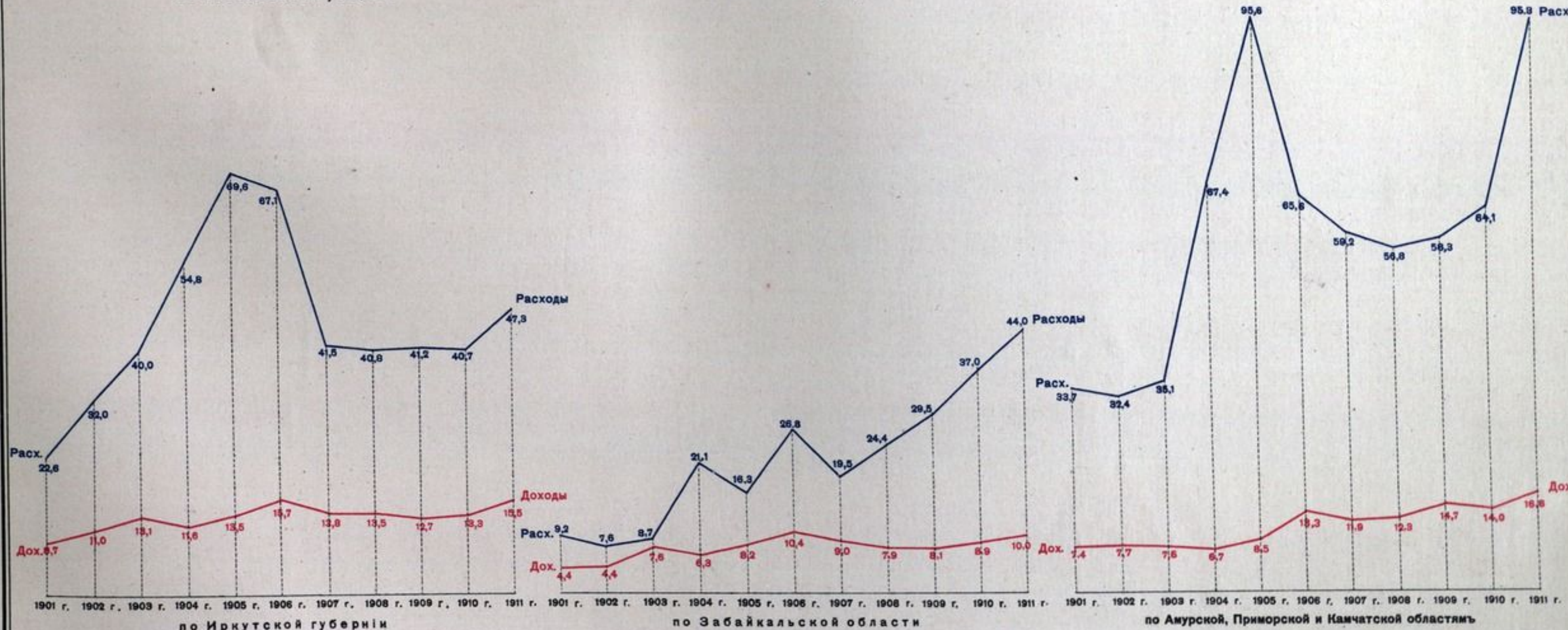
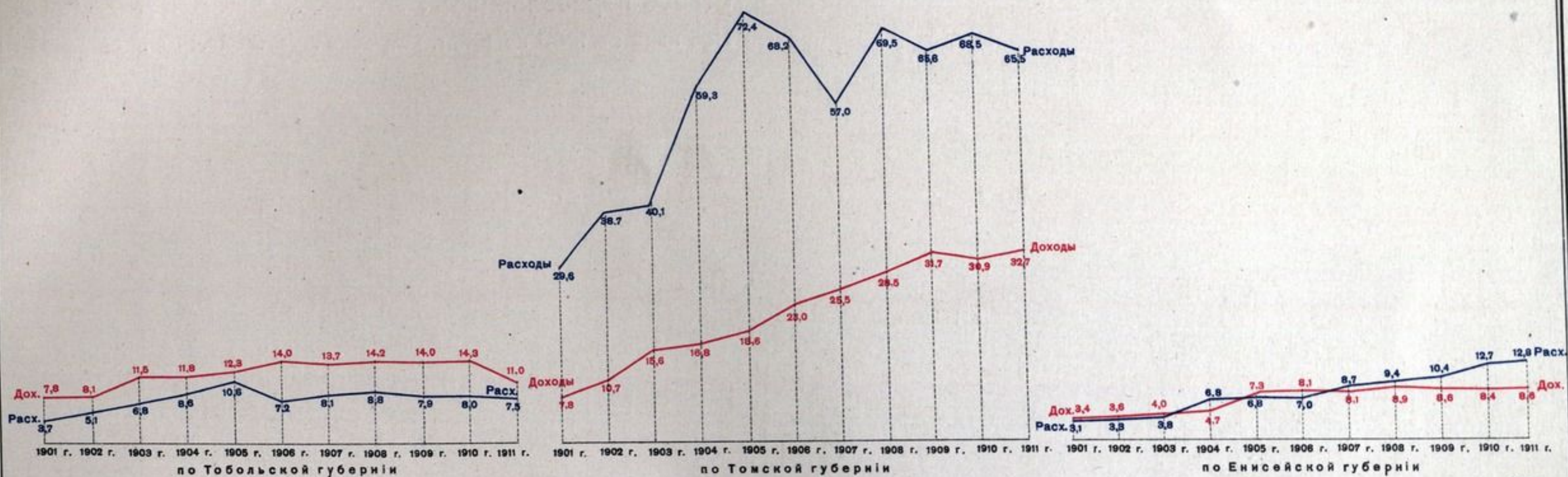
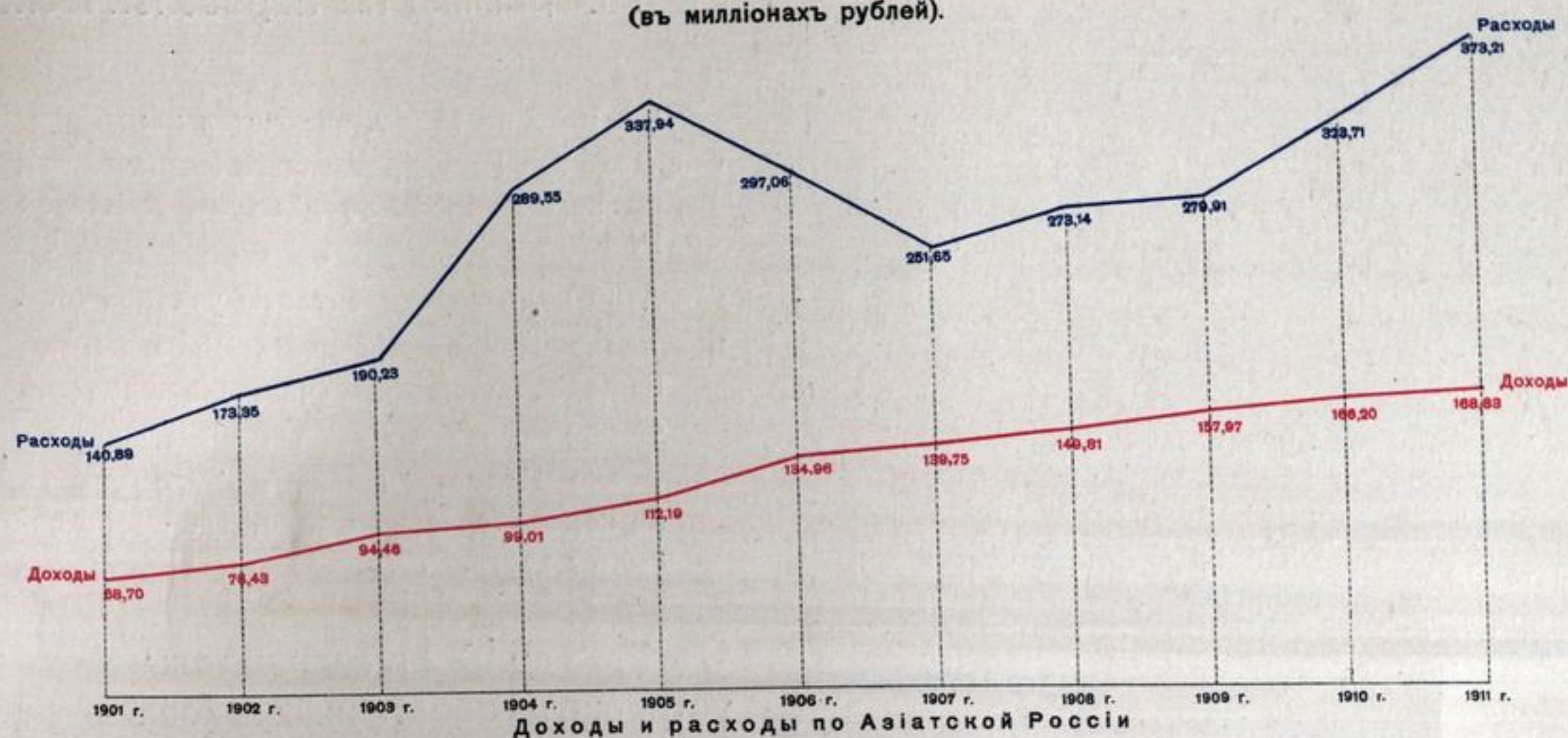



Діаграммы по переселенческому дѣлу.

Съ 1906 по 1912 г. включительно:

отпущено изъ Государственнаго Казначейства на переселенческое дѣло въ Азіатской Россіи . . . . .	138.645.000 руб.
отведено подъ переселенческіе участки. . . .	31.080.000 дес.
построено Переселенческимъ Управленіемъ на переселенческихъ участкахъ колодцевъ свыше . . . . .	7.000 кол.
построено Переселенческимъ Управленіемъ на переселенческихъ участкахъ проселоч- ныхъ дорогъ. . . . .	11.500 в.

Съ 1893 по 1912 г. включительно

устроено на собственныхъ хозяй- ствахъ переселенцевъ . . . . .	3.514.000 д. об. п.
---	---------------------

Изъ нихъ съ 1906 по 1912 г. устроено . 2.695.400 „ „ „



# Діаграммы по переселенческому дѣлу.

Ростъ кредитовъ на переселенческое дѣло съ 1906 по 1912 годъ (въ тысячахъ руб.)



Ходъ работъ по образованію переселенческихъ участковъ (отведено за Ураломъ земли въ тысячахъ дес.)

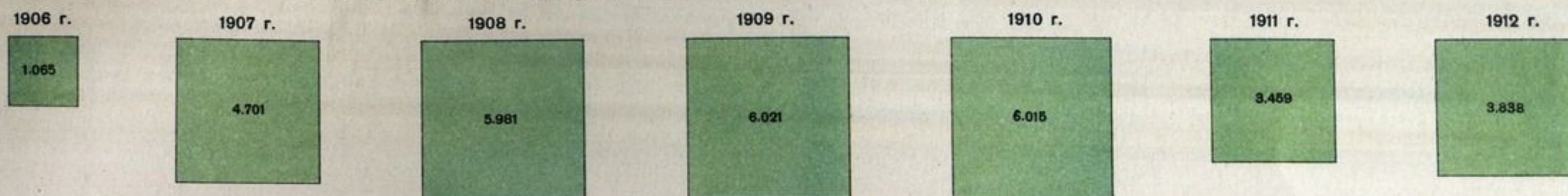

Гидротехническія работы (построено на участкахъ колодцевъ)

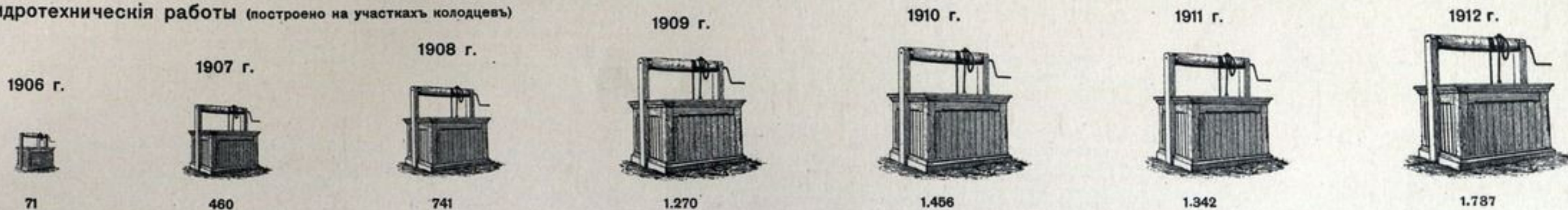

Развитіе дорожныхъ работъ (построено къ участкамъ проселочныхъ дорогъ въ верстахъ)



Водворено переселенцевъ въ Азіатской Россіи (въ тысячахъ душъ мужского пола)

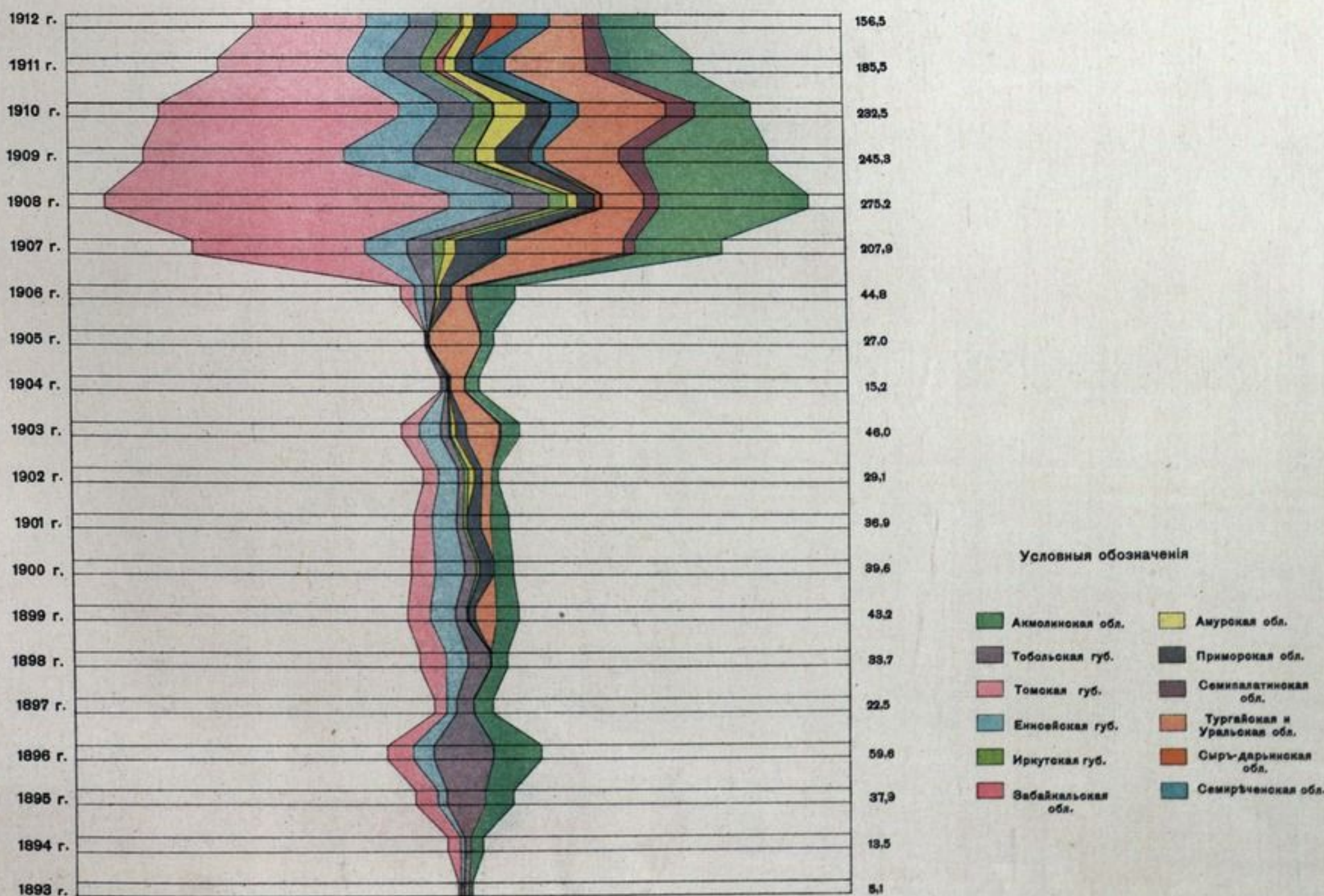
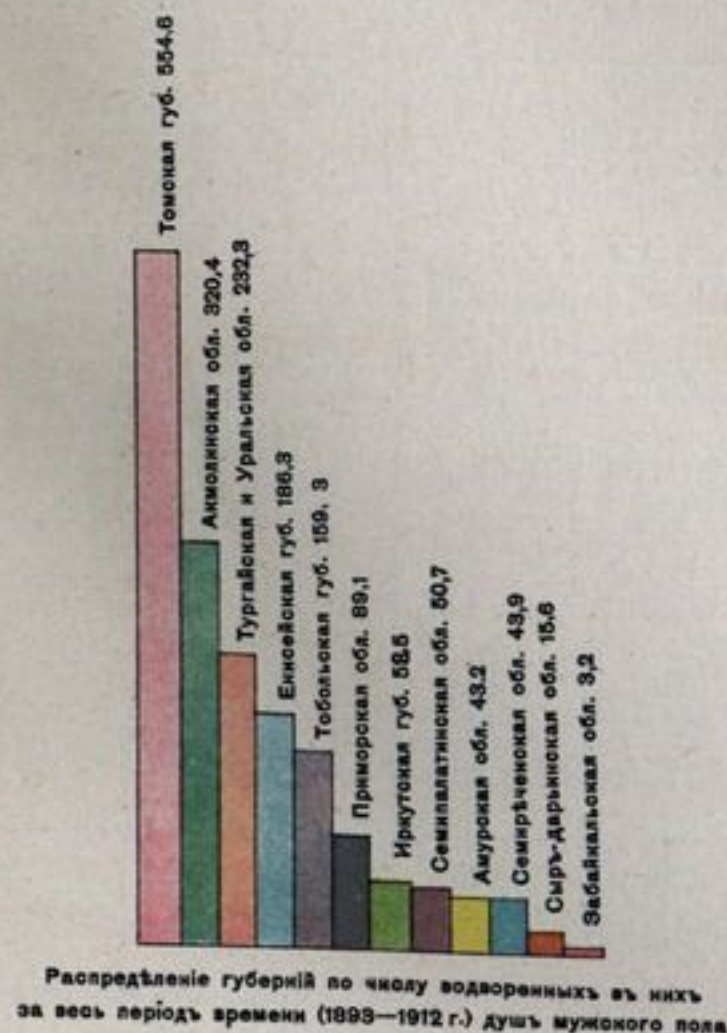

Условныя обозначенія

- Амурская обл.
- Тобольская губ.
- Томская губ.
- Енисейская губ.
- Иркутская губ.
- Забайкальская обл.
- Приморская обл.
- Семипалатинская обл.
- Тургайская и Уральская обл.
- Сырѣ-Дарьинская обл.
- Семирѣченская обл.



№ 67.

РАЗВИТІЕ ПЕРЕСЕЛЕНЧЕСКАГО ХОЗЯЙСТВА  
(по обследованію 1911-1912 гг.).



# РАЗВИТІЕ ПЕРЕСЕЛЕНЧЕСКАГО ХОЗЯЙСТВА (по обследованію 1911-1912 гг.).

Величина надѣла переселенцевъ на родинѣ и въ Сибири (въ десятинахъ)

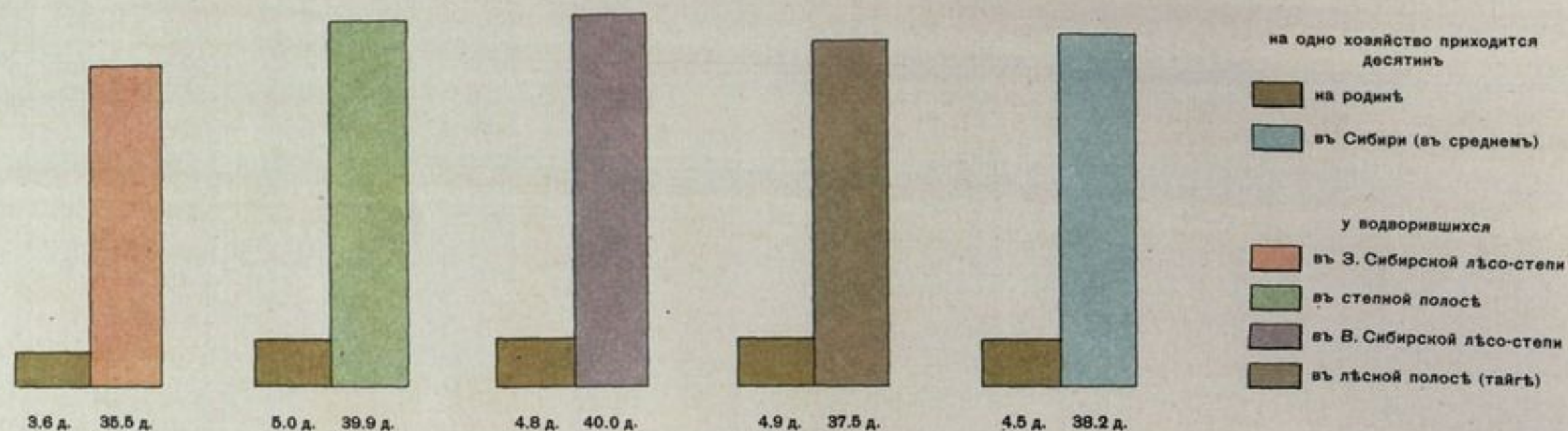

Размѣръ обрабатываемой площади.

Количество десятинъ обрабатываемой площади (пашня и сѣнокосъ) на 1 хозяйство въ среднемъ по Сибири



9.5 десят.  
у переселенцевъ, проживающихъ въ Сибири не болѣе 3 лѣтъ



12.5 десят.  
у переселенцевъ, проживающихъ въ Сибири отъ 3 до 5 лѣтъ



13.5 десят.  
у переселенцевъ, проживающихъ въ Сибири отъ 5 до 10 лѣтъ



17.25 десят.  
у переселенцевъ, проживающихъ въ Сибири болѣе 10 лѣтъ

Количество десятинъ посѣва на 1 хозяйство въ среднемъ по Сибири



2.9 десят.  
у переселенцевъ, проживающихъ въ Сибири ... менѣе 3 лѣтъ



4.4 десят.  
отъ 3 до 5 лѣтъ



5.1 десят.  
отъ 5 до 10 лѣтъ



6.9 десят.  
болѣе 10 лѣтъ

Ростъ обрабатываемой площади въ зависимости отъ природныхъ условій районовъ водворенія переселенцевъ.

Ростъ запашки въ различныхъ полосахъ Сибири

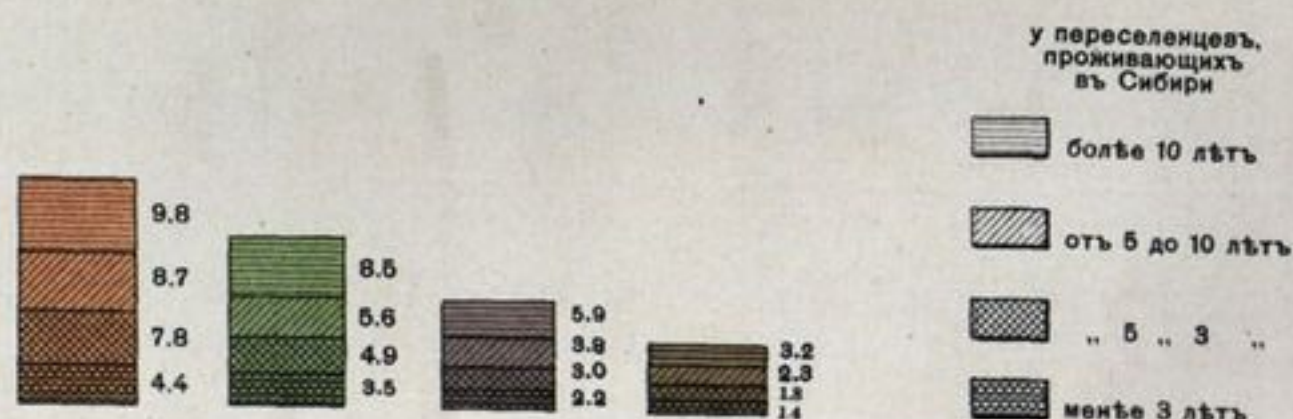
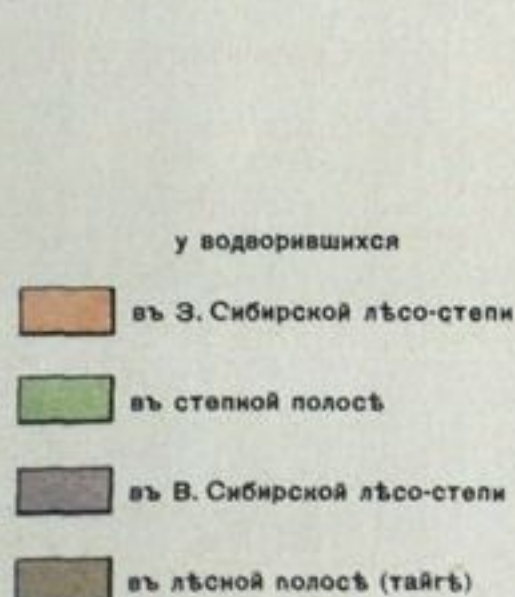



## Количество построек на 1 хозяйство



## Количество скота (голов) на 1 хозяйство

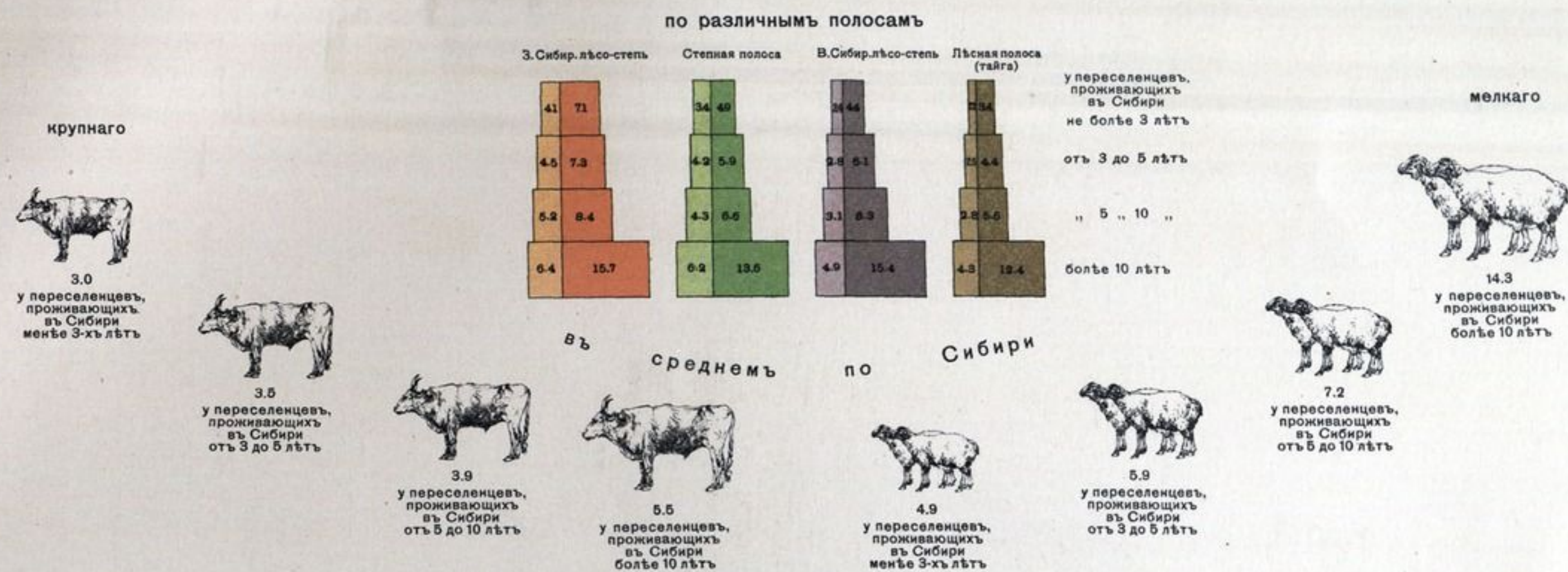

## Количество с.-х. орудий на 1 хозяйство

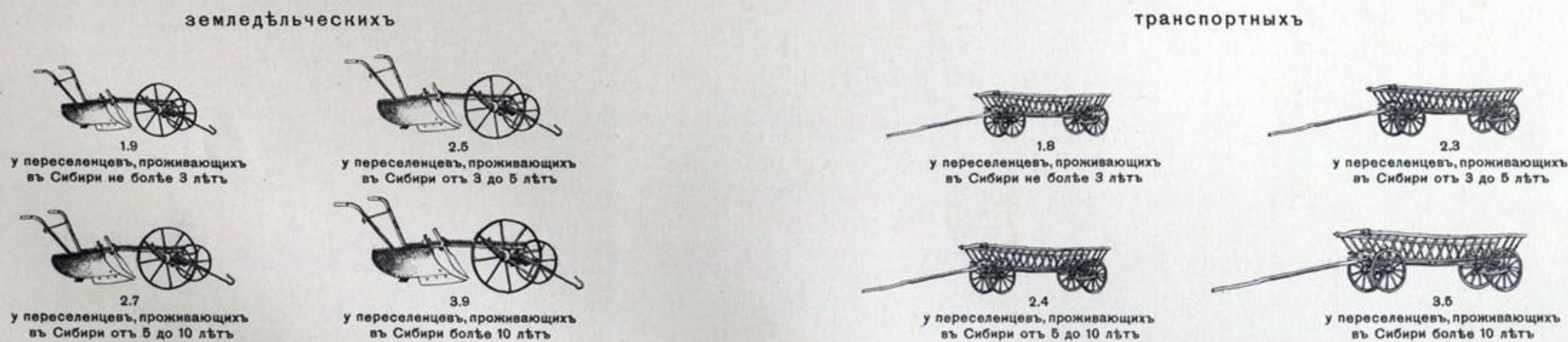

## Стоимость имущества переселенцев на родинѣ и въ Сибири (въ руб.)



## Сравнительные бюджеты переселенцевъ и крестьянъ Европейской Россіи.

Годовой бюджет домохозяина (въ руб.)

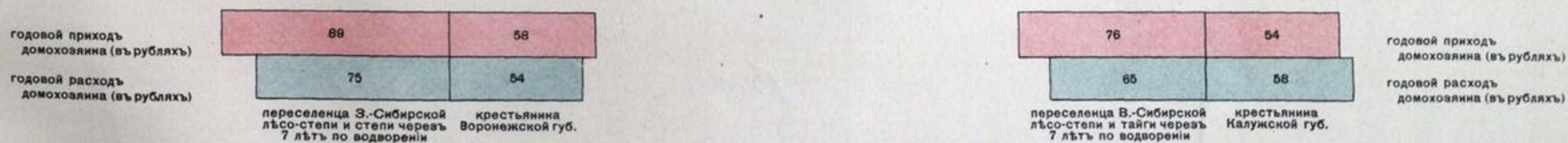

## Стоимость имущества переселенцевъ на родинѣ и въ Сибири (въ руб.)





землепользования киргизъ Нарахобдинской волости (112-й общины и 116-й лѣтовки), Антлюбинскаго уѣзда, Тургайской области, до образованія переселенческихъ участковъ и послѣ ихъ образованія.

Послѣ образованія переселенческихъ участковъ.

№ Общинъ.	Количество хозяйствъ.	Приходится на хозяйство.		Площадь земельных к-въ, занятых к-рами, в посевномъ.	Площадь земельных к-въ, занятых к-рами, в лесномъ.	Нужно оставить к-рамъ десятины земли.				Всего о.	Достаточъ.					Освобождено на одну десятину.
		Культуры хлеба.	Достаточъ.			По оставлен- нымъ к-рамъ, в посевномъ.	По оставлен- нымъ к-рамъ, в лесномъ.	На выемку- ные к-ры.	На выемку- ные к-ры.		Цѣль земли к-ригъ.	Цѣль земли дана и созо- вана.	Въ фактическомъ пользованіи к-ригъ состоятъ 30- ть фактическихъ к-ригъ, принадлежащихъ к-рамъ, принадлежащихъ.	Цѣль похъ участокъ.	Не использовано въ хозяйствѣ.	
112	209	17.63	4.77	58109	32886	1296	1850	35581	22688	7445	13223	48109	190.85			
116	—	—	—	26680	—	12716	—	12716	13914	2974	10940	10940	—			

Масштабъ 1:168.000





# КАРТА

землепользования киргизъ Чедьртинской волости, Уральского уѣзда,  
до сплошного землеустройства киргизъ въ связи съ образованіемъ переселенческихъ  
участковъ и послѣ землеустройства.

Масштабъ 1:252.000

До землеустройства.

Послѣ землеустройства.

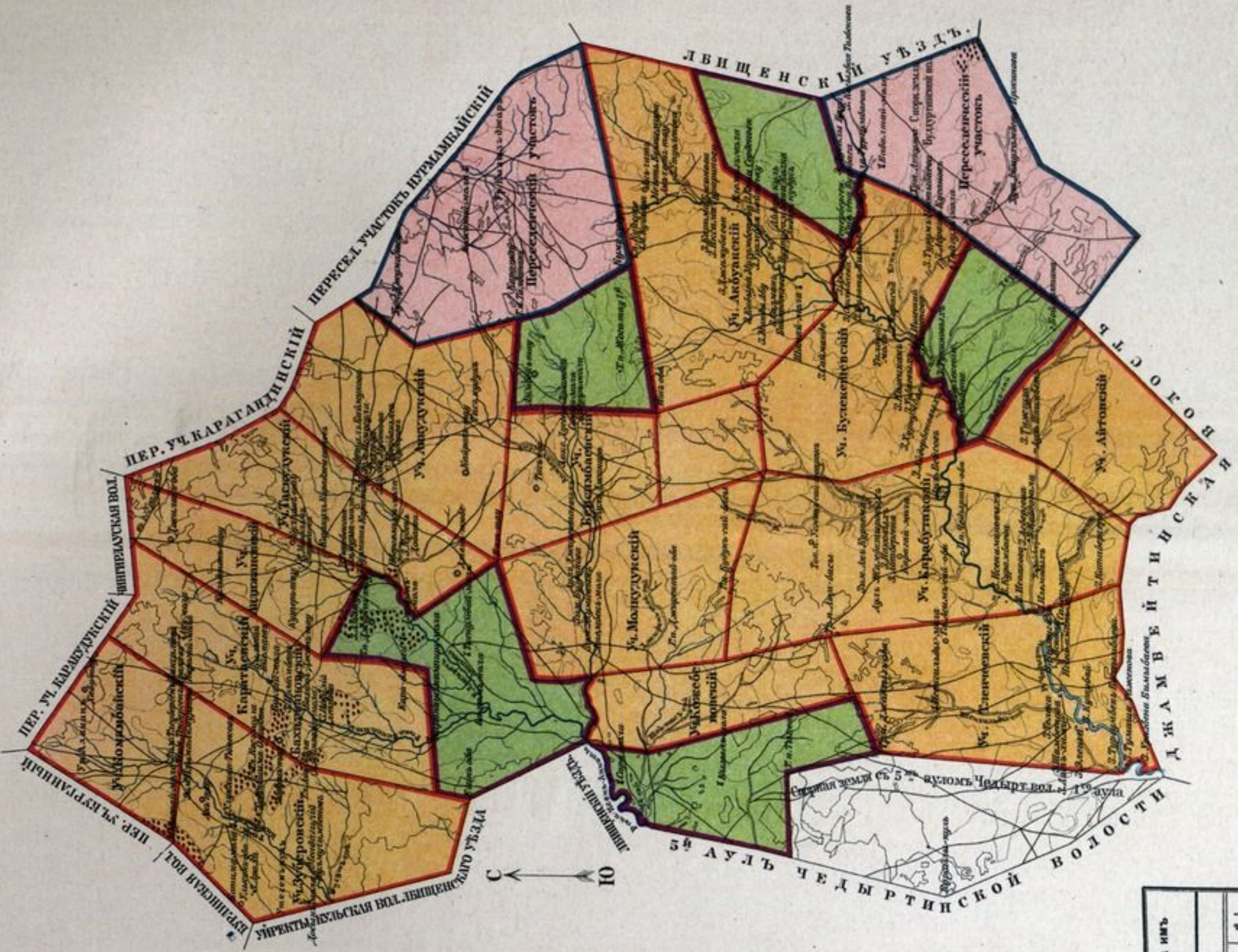
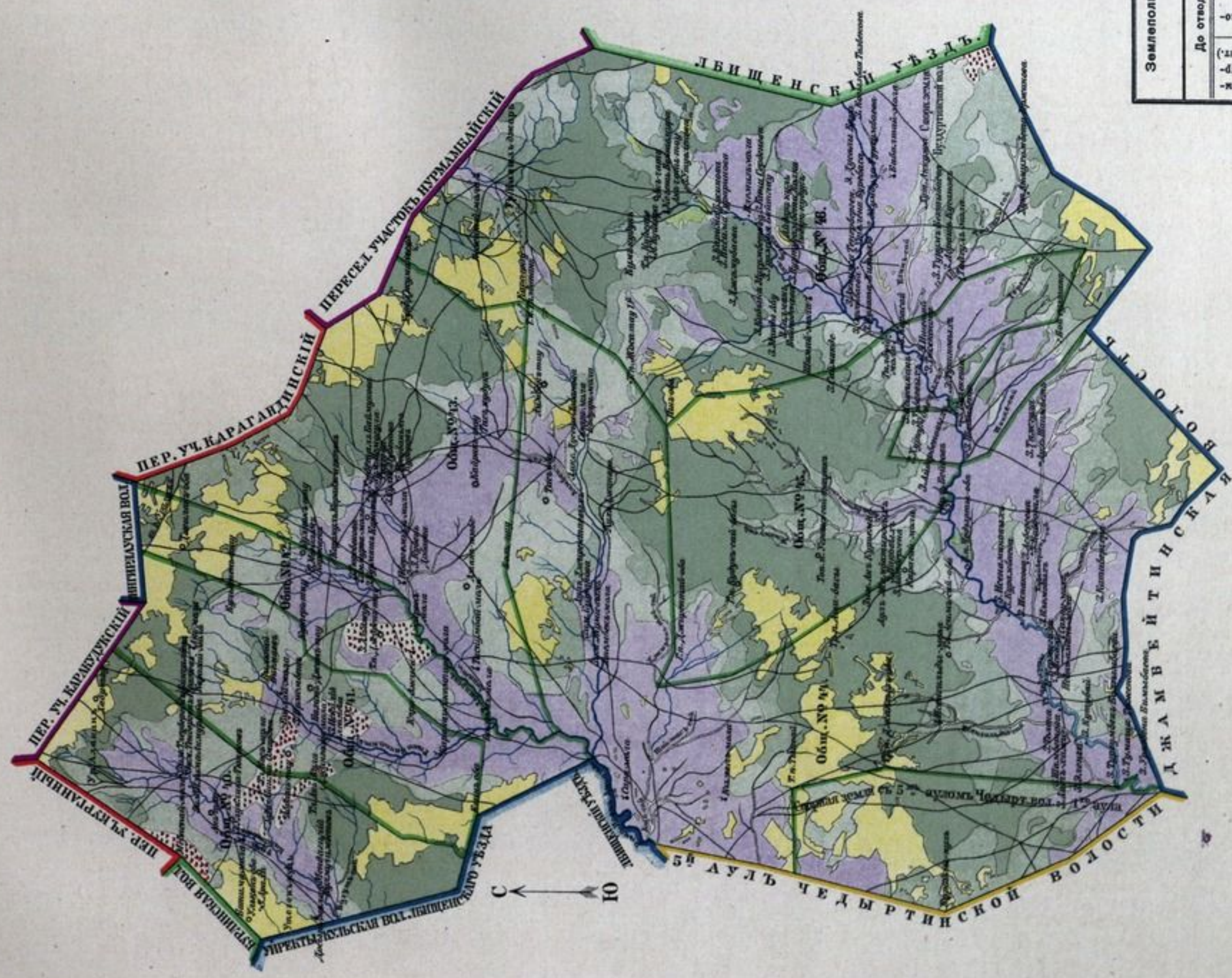

## Условные знаки:

- Остат. 1-го разряда
- Остат. 2-го разряда
- Остат. 3-го разряда
- Пашни и сенокосы
- Сенокосы
- Пашни
- Лесные участки
- Лесные участки
- Овражные участки
- Овражные участки
- Овражные участки

Землепользование киргизъ Чедьртинской волости до отвода имъ постоянныхъ наделовъ и послѣ отвода.	
До отвода наделовъ	Послѣ отвода наделовъ
Пашни (въ десяткахъ)	Пашни (въ десяткахъ)
135.500	135.500
Сенокосы (въ десяткахъ)	Сенокосы (въ десяткахъ)
652	652
Лесные участки (въ десяткахъ)	Лесные участки (въ десяткахъ)
21,3	21,3
Овражные участки (въ десяткахъ)	Овражные участки (въ десяткахъ)
95.980	95.980
На 1 мужскую душу (въ десяткахъ)	На 1 мужскую душу (въ десяткахъ)
15,5	15,5
Въ нихъ муж.	Въ нихъ муж.
2901	2901
Въ нихъ жен.	Въ нихъ жен.
1143	1143
Обработано похъ 1-го разряда (въ десяткахъ)	Обработано похъ 1-го разряда (въ десяткахъ)
21.332	21.332







# КАРТА

землепользования бурят Хоготского вѣдомства, Верхленского уѣзда, Иркутской губерніи,  
до поземельнаго устройства бурятъ въ связи съ образованіемъ переселенческихъ участковъ и послѣ такового.

Масштабъ 1:168.000

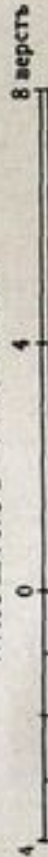

ДО ПОЗЕМЕЛЬНАГО УСТРОЙСТВА БУРЯТЪ			ПОСЛѢ ПОЗЕМЕЛЬНАГО УСТРОЙСТВА БУРЯТЪ		
Количество земли Хоготскаго вѣдом.	Количество на дѣстнахъ	На одну душу приходилосьъ	Отдѣлено бурятами	Обращено послѣ переселенческихъ участковъ	
Всѣхъ удобной земли	44.637	1.532	Въ томъ числѣ удобной земли	Всего удобной земли	На 1 душ. до удобной земли
Въ дѣстнахъ	49.085	1.532	Въ дѣстнахъ	Въ дѣстнахъ	удобной земли
			Всего удобной земли	Всего удобной земли	удобной земли
			24.590	22.972	15
			Кромѣ того 175 послѣ переезжа и школу	Кромѣ того, 600 дес. отведено для переезжа и школу	12,2

До поземельнаго устройства.

Послѣ поземельнаго устройства.

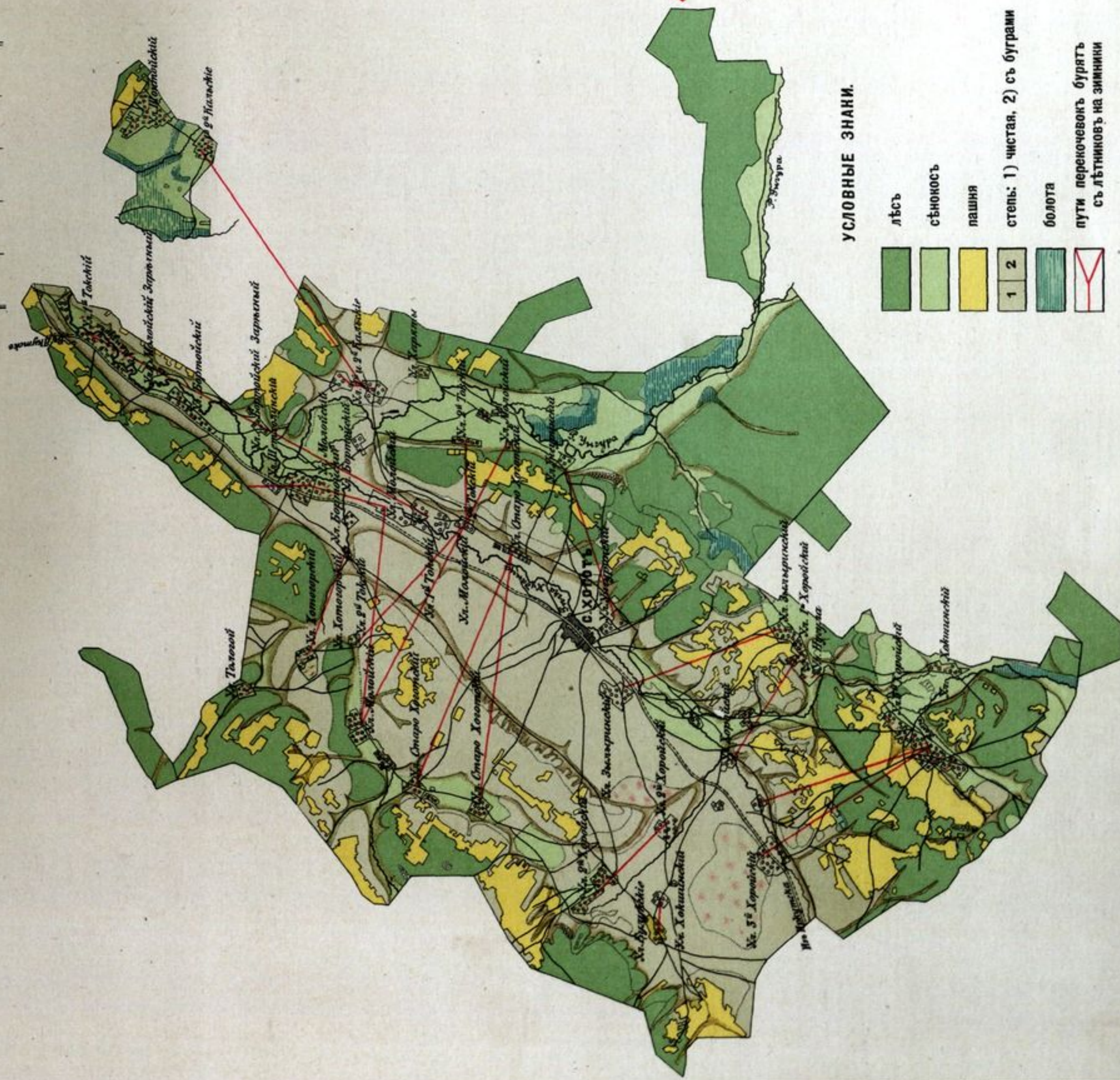

УСЛОВНЫЕ ЗНАКИ.

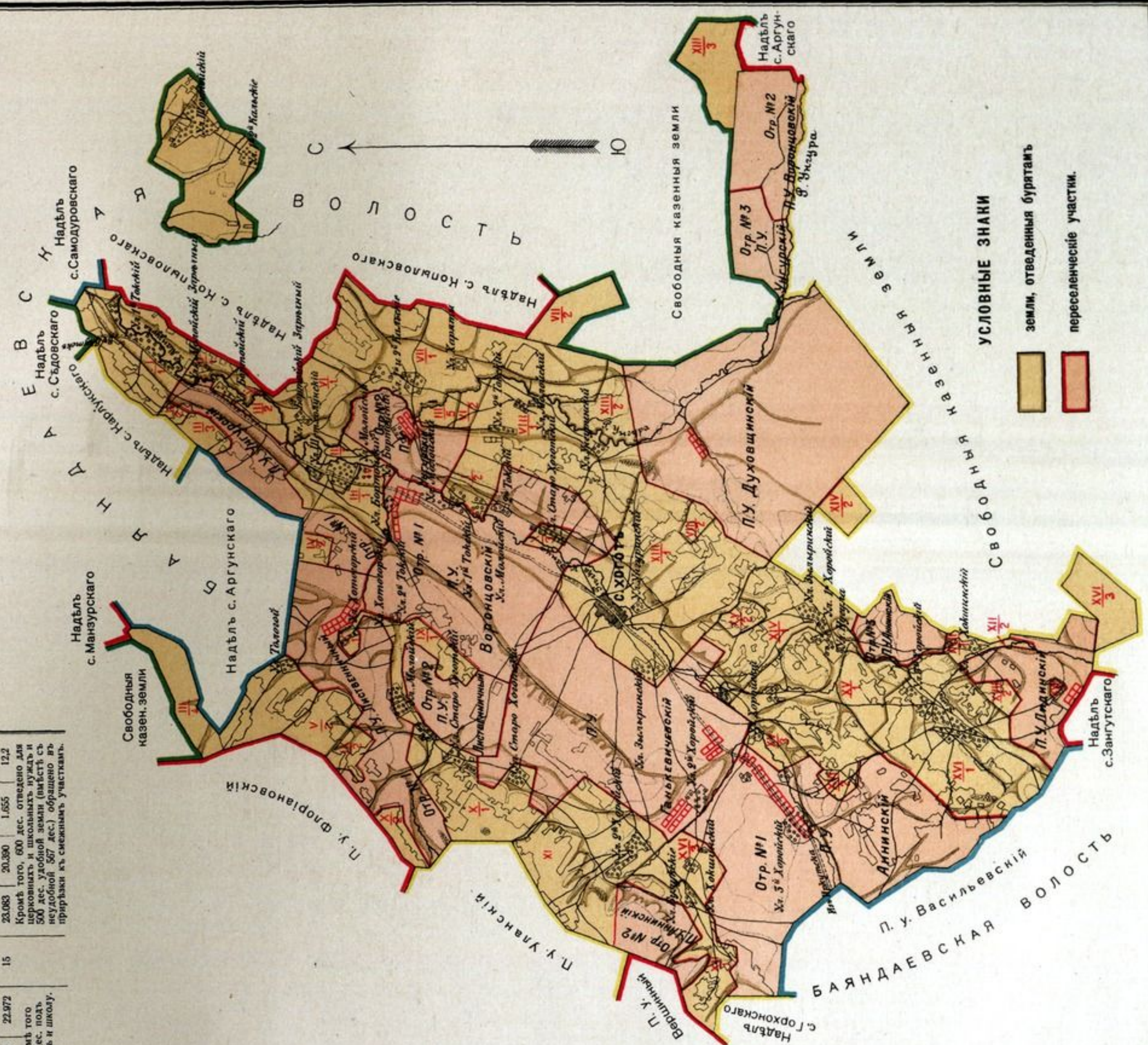
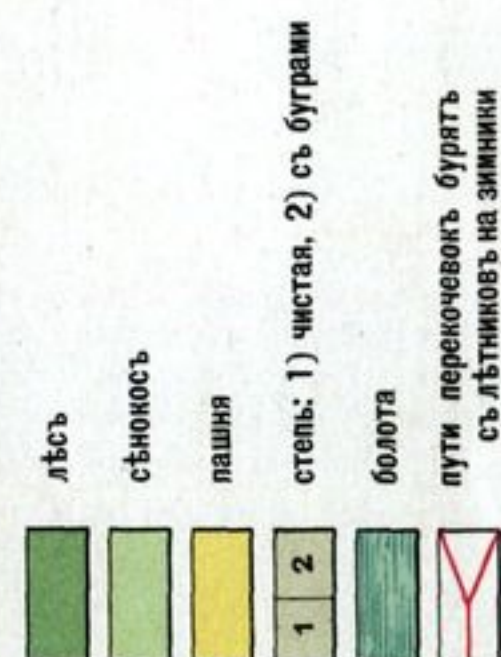

УСЛОВНЫЕ ЗНАКИ

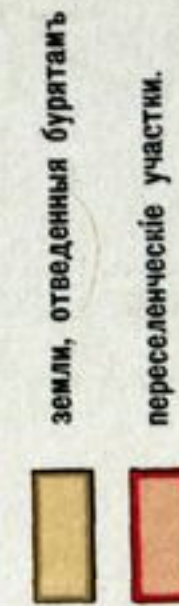



## Алфавитный указатель.

Въ алфавитномъ указателѣ собраны географическія названія, нанесенныя на карты Атласа. Каждое названіе снабжено *номеромъ* карты, на которой оно встрѣчается, а также *цифрой* и *буквой*, указывающими клѣтку этой карты. Клѣтки получены раздѣленіемъ картъ меридіанами и параллелями на вертикальные и горизонтальные ряды; первые ряды обозначены на картахъ цвѣтными цифрами (сверху и снизу), а вторые — буквами (сбоку).

Для того, чтобы пояснить на примѣрѣ порядокъ пользованія указателемъ, предположимъ, что требуется найти въ Атласѣ „поселокъ Херсонскій“. Отыскавъ это названіе по алфавиту въ указателѣ, гдѣ значится „Херсонскій, п. 34 5-Д.“, находимъ затѣмъ въ Атласѣ карту № 34—„степныхъ областей“, на ней отыскиваемъ красную цифру 5 и въ ряду, соответствующемъ этой цифрѣ, клѣтку, обозначенную по горизонтальному ряду буквой Д. Въ клѣткѣ этой и находится поселокъ Херсонскій.

Для географическихъ названій, повторяющихся на двухъ или болѣе картахъ, сдѣланы въ алфавитѣ ссылки на всѣ эти карты. Если одно и то же названіе относится къ географическимъ пунктамъ одноименнымъ, но находящимся въ разныхъ губерніяхъ или областяхъ, то въ алфавитѣ приводится наименованіе соответствующей губерніи или области, а въ нужныхъ случаяхъ, и уѣзда. Примѣромъ можетъ служить поселокъ Казанскій; такихъ поселковъ три: два—въ Акмолинской области, въ Кокчетавскомъ и въ Петропавловскомъ уѣздахъ, и одинъ—въ Сырѣ-дарьинской области. Соответственно этому въ указателѣ находимъ:

Казанскій, п. Акмол. обл., Кокчетав. уѣз. 28 9-Л, 34 10-Г.

Казанскій, п. Акмол. обл., Петропавл. уѣз. 28 8-К, 34 9-В.

Казанскій, п. Сырѣ-дарьин. обл. 35, 41 11-Д.

### ПРИНЯТЫЯ СОКРАЩЕНИЯ:

бр.—бродъ.  
бух.—бухта.  
быв.—бывшій, —ал, —ое.  
выс.—выселокъ.  
г.—городъ.  
гав.—гавань.  
гр.—гора, —ы.  
г. хр.—горный хребетъ.  
д.—деревня.  
з.—заимка.

зим.—зимовье.  
зав.—заводъ.  
зал.—заливъ.  
к.—колодезь.  
кар.—карауль.  
м.—маякъ.  
мог.—могила.  
мс.—мысь.  
о-въ—островъ.  
оз.—озеро.

п.—поселокъ.  
п. ст.—почтовая станція.  
п-овъ—полуостровъ.  
пер.—переваль.  
пик.—пикетъ.  
пр.—пріискъ.  
прл.—проливъ.  
р.—рѣка.  
разв.—развалины.  
руд.—рудникъ.

с.—селеніе, село.  
сл.—слобода.  
стн.—станція.  
ст. ж. д.—станція желѣзной дороги.  
скл.—складъ.  
укр.—укрѣпленіе.  
ул.—улузъ.  
ур.—урочище.  
юр.—юрты.

Б., Бол.—Большой, —ал, —ое.  
В., Верх.—Верхній, —ял, —ее.  
И. У.—Иногородная Управа.  
М., Мал.—Малый, —ая, —ое.  
Нв., Н.—Новый, —ая, —ое.  
Ниж.—Нижній, —ая, —ее.  
Ст.—Старый, —ая, —ое.  
Ср.—Средній, —ая, —ее.

Абагайту, п. 5, 6, 18, 19, 20, 23, 24, 25, 26, 27, 47, 56, 57, 58 11-Д, 32 10-Е, 33 5-Е, 36 9-Ж, 39 5-Г.  
Абаганская И. У., с. 30 17-Н, 31 5-Д, 32 3-Г.  
Абагинская, с. 36 12-Г.  
Абай, с. 29 8-Е, 34 19-Д, 38 5-Г.  
Абаканскій желѣзодѣл., зав. 5, 6, 18, 19, 20, 23, 24, 25, 26, 27, 47, 56, 57, 58 9-Г, 29 10-Д, 30 10-Н.  
Абаканскій, г. хр. 29 10-Д, 30 10-Н, 33 7-В.  
Абаканское, с. 5, 6, 18, 19, 20, 23, 24, 25, 26, 27, 47, 56, 57, 58 9-Г, 29 11-Г, 30 11-М.  
Абаканъ, р. 5, 6, 18, 19, 20, 23, 24, 25, 26, 27, 47, 56, 57, 58 8-Г, 29 11-Д, 30 11-Н, 38 7-В.  
Абаканъ М., р. 38 7-Г.  
Абакумовская(—ий), п. ст. 5, 6, 18, 19, 20, 23, 24, 25, 26, 27, 47, 56, 57, 58 7-Д, 34 16-З, 35, 41 16-Г.  
Абакшинская, с. 30 17-М, 31 5-Г, 36 6-Д.  
Абалаское, с. 5, 6, 18, 19, 20, 23, 24, 25, 26, 27, 47, 56, 57, 58 6-Г, 28 10-З.  
Абанъ, с. 5, 6, 18, 19, 20, 23, 24, 25, 26, 27, 47, 56, 57, 58 9-Г, 30 13-Л.  
Абанъ, р. 30 13-Л.  
Абатское, с. 5, 6, 18, 19, 20, 23, 24, 25, 26, 27, 47, 56, 57, 58 7-Г, 28 11-И, 34 12-В.  
Абашева, р. 29 9-Д, 30 9-Н, 38 6-В.  
Абдуль-Касимова, с. 34 6-Г.  
Абеляхская, губа 36 13-Б.  
Абыль, с. 25, 41 11-Е.  
Або, г. 6, 19, 23 2-В.  
Аборигенскій, пр. 30 12-Н, 36 4-Г.  
Абийская, с. 5, 6, 18, 19, 20, 23, 24, 25, 26, 27, 47, 56, 57, 58 14-В, 36 15-В.  
Абыскій, п. 30 18-Н, 31 6-Д, 32 4-Г.  
Абышева, с. 28 18-К, 29 8-Г, 30 8-М, 34 19-В, 38 5-Б.  
Авамъ, с. 30 12-Г, 36 4-Б.  
Авамъ, р. 30 12-Д.  
Авакумъ, р. 33 14-П.  
Авзяно-Петровскій, зав. 34 5-Г.  
Авиновъ, мс. 36 25-Д.  
Австро-Венгрія, имперія 6, 19, 23, 27 2-Д.  
Ага, ст. ж. д. 32 9-Д, 33 4-Д, 39 4-В.  
Ага, р. 32 9-Д, 33 4-Д, 36 8-Е, 39 4-В.  
Аганакотинскій, пик. 29 6-Ж, 34 17-Е.  
Аганска, с. 28 13-Е.  
Аганъ, р. 28 13-Ж.  
Аганыли, р. 30 18-Д.  
Агапа, р. 30 9-Г.  
Аганское, оз. 30 9-Д.

Агаракское, с. 28 10-Н, 34 11-Б.  
Агата, оз. 30 12-Е.  
Агафониха, с. 38 5-Б.  
Агачлы, с. 35, 41 10-Е.  
Агинское, с. Енисейск. губ. 5, 6, 18, 19, 20, 23, 24, 25, 26, 27, 47, 56, 57, 58 9-Г, 30 13-М.  
Агинское, с. Забайкал. обл. 32 8-Д, 33 3-Д.  
Агита, р. 32 10-Г, 33 5-Г, 39 5-Б.  
Агитка, р. 28 10-Н, 34 11-Б.  
Агуль, р. 30 13-М.  
Агунскій, гр. 38 6-Г.  
Ада, р. 33 15-Ж.  
Адага, о-въ 36 22-Е.  
Адаевскій, п. 34 7-Д.  
Адамовка, д. 33 12-З.  
Адамовскій, п. 5, 6, 18, 19, 20, 23, 24, 25, 26, 27, 47, 56, 57, 58 6-Г, 34 6-Д.  
Адамъ-Еланъ, к. 35, 41 7-Н.  
Ада-Тымъ, д. 33 18-Д.  
Аджирга, с. 36 10-Б.  
Адиге-Воеволи, оз. 30 16-Е.  
Адими Н., с. 33 12-И.  
Адиргана, с. 30 22-В.  
Адолевскій пріискъ 28 5-З.  
Адриановка, ст. ж. д. 32 9-Д, 33 4-Д, 39 4-В.  
Адрианополюскій, п. 34 6-Г.  
Адуларма, р. 30 6-Ж.  
Адыча, п. ст. 5, 6, 18, 19, 20, 23, 24, 25, 26, 27, 47, 56, 57, 58 13-В, 36 13-В.  
Адыча, р. 5, 6, 18, 19, 20, 23, 24, 25, 26, 27, 47, 56, 57, 58 13-В, 36 13-Г.  
Аевскій, юр. 28 12-Н, 29 2-В, 34 13-Б.  
Аевское, с. 28 12-И, 29 2-В, 34 13-Б.  
Аешка, с. 29 11-Г, 30 11-М.  
Аж-Бузатъ, оз. 28 14-Д, 29 4-Д, 34 15-Г.  
Ажендорскій, ул. 29 9-Г, 30 9-М.  
Аже-хэ, ст. ж. д. 32 10-З.  
Азавовское, зим. 33 13-Д.  
Азасъ, р. 30 14-Н, 31 2-Д.  
Азей, ст. ж. д. 30 16-М, 31 4-Г.  
Азовскій, п. 28 12-К, 34 13-В.  
Азовское море 5, 6, 18, 19, 20, 23, 24, 26, 27, 47, 57, 58 3-Д.  
Азмская, с. 5, 6, 18, 19, 20, 23, 24, 25, 26, 27, 47, 56, 57, 58 13-Г, 36 12-Д.  
Аиртавская, стн. 28 10-Л, 34 11-Г.  
Аиртау, гр. Акмол. обл. 29 6-Ж, 34 17-Е.  
Аир-тау, гр. Семипал. обл. 28 9-Л, 34 10-Г.  
Аюнь, о-въ 36 19-В.  
Ай, р. Семирѣчен. обл. 34 17-Ж, 35, 41 17-В.  
Ай, р. Уфим. губ. 34 6-В.  
Айбзуръ, к. 35, 41 8-З.

Айгонскій, гр. 36 18-Г.  
Айгузакъ, с. 38 6-Г.  
Айгунъ, г. 5, 6, 18, 19, 20, 23, 24, 25, 26, 27, 47, 56, 57, 58 12-Г.  
Айгызъ, р. 34 16-Ж, 35, 41 16-В.  
Айдарскій, юр. 28 11-Ж, 29 1-А.  
Айдинъ, с. 35, 41 4-Ж.  
Айдинъ, ст. ж. д. 35, 41 4-Ж.  
Айдын-бузакъ, к. 35, 41 9-Е.  
Айзупенское, с. 33 10-Г.  
Аймыскъ, гр. 34 12-Е, 35, 41 12-Б.  
Айна-Булакъ, к. 34 12-Ж, 35, 41 12-В.  
Айна-Булакъ, п. ст. 35, 41 16-Г.  
Айна-кель, оз. 35, 41 7-З.  
Ай-Половы, юр. 28 14-З, 29 4-Б.  
Айская, с. 29 8-Е, 34 19-Д.  
Ай-Созъ, р. 28 13-Н, 29 3-В, 34 14-Б.  
Айт-пай, к. 34 13-Ж, 35, 41 13-В.  
Айя-тарыда, р. 30 12-В.  
Акакія изба 28 6-Г.  
Ак-азаха, р. 29 9-Ж, 34 20-Е, 38 6-Д.  
Аканъ-бурлакская, стн. 28 9-Л, 34 10-Г.  
Акасибей, мог. 34 14-З, 35, 41 14-Г.  
Акатуское, с. 39 5-В.  
Ак-бота, оз. 34 16-Д, 35, 41 16-А.  
Акбулакскій, п. 34 3-Д.  
Ак-джазъ, гр. 34 10-Ж, 35, 41 10-В.  
Акджарскій, п. 34 5-Е.  
Акджаръ, с. 35, 41 11-Е.  
Ак-джаръ, быв. п. ст. 34 8-З, 35, 41 8-Г.  
Акима, с. 32 9-Г, 33 4-Г.  
Ак-ирекъ, гр. 34 15-Ж, 35, 41 15-В.  
Ак-ичинская, п. ст. 34 16-З, 35, 41 16-Г.  
Акишма, р. 33 13-Г.  
Аккемиръ, ст. ж. д. 34 5-Е.  
Ак-кентъ, п. ст. 35, 41 16-Г.  
Ак-куль, оз. 34 12-И, 35, 41 12-Д.  
Ак-кумъ, ст. ж. д. 34 10-Н, 35, 41 10-Д.  
Ак-маамет-бай, с. 34 6-Н, 35, 41 6-Д.  
Акмам-бетъ, гр. 34 11-Е, 35, 41 11-Б.  
Акмолинская область 5, 6, 18, 19, 20, 23, 24, 25, 26, 27, 47, 56, 57, 58 6-Г.  
Акмолинскъ, г. 5, 6, 18, 19, 20, 23, 24, 25, 26, 27, 47, 56, 57, 58 7-Г, 28 11-М, 34 12-Д, 35, 41 12-А.  
Ак-молы, с. 34 11-Н, 35, 41 11-Д.  
Аконъ, с. 36 22-Г.  
Ак-виляль, с. 35, 41 12-Е.  
Ак-сай, р. 35, 41 15-Е.  
Аксенова, с. 30 16-К, 31 4-Б.  
Ак-су, р. Акмол. обл. 34 12-Е, 35, 41 12-Б.  
Ак-су, р. Семирѣчен. обл., Копал. уѣз. 34 16-З, 35, 41 16-Г.  
Ак-су, р. Семирѣчен. обл., Пржевал. уѣз. 35, 41 16-Д.

Ак-су, р. Ферган. обл. 35, 41 14-Ж.  
Аксуатскій, п. 34 4-Д.  
Ак-Суатъ, оз. 28 8-М, 34 9-Д.  
Аксуйская, п. ст. 35, 41 16-Д.  
Аксуйскій, п. 34 16-З, 35, 41 16-Г.  
Аксуйскій, пик. 28 10-Л, 34 11-Г.  
Актавское, быв. укр. 34 12-Е, 35, 41 12-Б.  
Актагучинская, стн. 32 11-Д, 33 6-Д, 39 6-В.  
Ак-тамы, с. 35, 41 12-Е.  
Актанъ, к. 34 3-Е.  
Ак-тасты, гр. 34 12-Д, 35, 41 12-А.  
Ак-ташь, р. 34 14-Е, 35, 41 14-Б.  
Ак-ташь, с. 35, 41 11-Д.  
Ак-тогай, с. 35, 41 16-Д.  
Ак-тогай, ур. 35, 41 15-Г.  
Актый, гр. 29 10-Г, 30 10-М.  
Ак-тугай, с. 35, 41 8-Ж.  
Ак-Тулагай, гр. 34 4-Ж.  
Ак-тубе, с. 35, 41 10-Ж.  
Актюбинскъ, г. 5, 6, 18, 19, 20, 23, 24, 25, 26, 27, 47, 56, 57, 58 5-Г, 34 5-Д.  
Акунайка, с. 31 7-В, 32 5-Б.  
Акунь, о-въ 36 24-Е.  
Акутай, гр. 38 6-Б.  
Акутанъ, о-въ 36 24-Е.  
Ак-чагыль, гр. 35, 41 3-Е.  
Акчаты, гр. 34 3-Д.  
Ак-чій, ур. 34 14-З, 35, 41 14-Г.  
Ак-чулакъ, п. ст. 35, 41 12-Д.  
Акша, г. 5, 6, 18, 19, 20, 23, 24, 25, 26, 27, 47, 56, 57, 58 11-Г, 32 8-Д, 33 3-Д, 36 8-Е, 39 3-В.  
Акь-башы, мог. 35, 41 14-Е.  
Акь-Булакскій, п. 34 4-Д.  
Акь-Бузатъ, ст. ж. д. 5, 6, 18, 19, 20, 23, 24, 25, 26, 27, 47, 56, 57, 58 5-Г, 34 4-Д.  
Акь-дагана, с. 35, 41 10-Ж.  
Акь-джулшасъ, быв. п. ст. 34 7-Ж, 35, 41 7-В.  
Акь-Рабатъ, п. ст. 35, 41 10-Ж.  
Акь-сай, быв. п. ст. 34 7-Е, 35, 41 7-Б.  
Акь-соръ, оз. 34 12-Ж, 35, 41 12-В.  
Акь-су, г. 5, 6, 18, 19, 20, 23, 24, 25, 26, 27, 47, 56, 57, 58 8-Д.  
Акь-су, ст. ж. д. 35, 41 6-З.  
Акь-су, р. 29 10-Е, 30 10-О.  
Акь-тамы, разв. укр. 34 14-Ж, 35, 41 14-В.  
Акь-ташь, р. 5, 6, 18, 19, 20, 23, 24, 25, 26, 27, 47, 56, 57, 58 8-Е.  
Акь-тубе, с. 34 6-И, 35, 41 6-Д.  
Акь-Шийрякъ, гр. 35, 41 15-Е.  
Акирь-Тубе, п. ст. 35, 41 12-Д.

Ала-басъ, гр. 34 11-Е, 35, 41 11-Б.  
Алабуга, р. 35, 41 14-Е.  
Алабугское Верх., с. 28 8-К, 34 9-В.  
Алабугское Ниж., с. 28 8-К, 34 9-В.  
Алазей, р. 5, 6, 18, 19, 20, 23, 24, 25, 26, 27, 47, 56, 57, 58 15-В, 36 16-Б.  
Алазейскій, гр. 36 15-В.  
Алай, долина 35, 41 13-Ж.  
Алайскій, г. хр. 35, 41 13-Ж.  
Ала-Кюкюкъ, гр. 38 6-В.  
Ала-куль, оз. Акмол. обл. 28 10-М, 34 11-Д, 35, 41 11-А.  
Ала-куль, оз. Семирѣчен. обл. 5, 6, 18, 19, 20, 23, 24, 25, 26, 27, 47, 56, 57, 58 8-Д, 34 17-Ж, 35, 41 17-В.  
Ала-куль, оз. Тургайск. обл. и уѣз. 34 8-Е, 35, 41 8-Б.  
Ала-куль, оз. Тургайск. обл. и уѣз. 34 9-Е, 35, 41 9-Б.  
Ала-Медынъ, р. 35, 41 14-Д.  
Аламыны, юр. 28 11-Ж, 29 1-А.  
Алапаевскъ, с. 28 6-И.  
Аласу, гр. 33 16-Д, 36 13-Е.  
Алаша-Казанъ, с. 34 4-Ж.  
Алаширскій, п. 32 11-Д, 33 6-Д, 39 6-В.  
Алазника, с. 33 11-Е.  
Алазникъ, стн. 5, 6, 18, 19, 20, 23, 24, 25, 26, 27, 47, 56, 57, 58 12-Г, 33 8-Г, 36 10-Е.  
Алганъ, р. 33 12-Д.  
Алгачи, с. 5, 6, 18, 19, 20, 23, 24, 25, 26, 27, 47, 56, 57, 58 11-Г, 32 10-Д, 33 5-Д, 36 9-Е, 39 5-В.  
Алгашетъ, с. 30 14-М, 31 2-Г, 36 5-Е.  
Алданъ, р. 5, 6, 18, 19, 20, 23, 24, 25, 26, 27, 47, 56, 57, 58 12-Г, 13-В, 33 9-А, 36 10-Д, 12-Г.  
Алданская, с. 5, 6, 18, 19, 20, 23, 24, 25, 26, 27, 47, 56, 57, 58 13-В, 36 13-Г.  
Алдома, с. 36 13-Д.  
Алдома, р. 33 15-Б.  
Алдомскій, г. хр. 33 15-Б.  
Алей, р. 28 14-В, 30 4-Д.  
Алей, р. Томск. губ. 29 7-Д, 30 7-Н, 34 17-Д, 18-Г, 38 3-Г, 4-В.  
Алейская, с. 38 3-Г.  
Алейская В., стн. 29 7-Е, 34 18-Д, 38 4-Г.  
Александровка, с. Акмол. обл. 28, 12-К, 34 13-В.  
Александровка, с. Амур. обл. 33 10-Г.  
Александровская, быв. п. ст. 34 9-З, 35, 41 9-Г.  
Александровская, стн. 35, 41 15-Д.  
Александровскій, п. Акмол. обл. и уѣз. 34 12-Д, 35, 41 12-А.



Александровский, п. Акмол. обл., Кокчетав. уѣз. 28 10—Л, 34 11—Г.  
Александровский, п. Иркут. губ., Балаган. уѣз. 30 16—Н, 31 4—Д, 32 2—Г.  
Александровский, п. Семипал. обл. 5, 6, 18, 19, 20, 23, 24, 25, 26, 27, 47, 56, 57, 58 7—Г, 28 14—Д, 29 4—Д, 34 15—Г.  
Александровский, п. Сыр-дарьин. обл. 35, 41 12—Д.  
Александровский, п. Тургайск. обл. 5, 6, 18, 19, 20, 23, 24, 25, 26, 27, 47, 56, 57, 58 6—Г, 34 5—Д.  
Александровский, п. Урал. обл. 34 3—Д.  
Александровский (Горный), п. 29 8—Ж, 34 19—Е.  
Александровский Н., п. Урал. обл. 5, 6, 18, 19, 20, 23, 24, 25, 26, 27, 47, 56, 57, 58 6—Г, 34 4—Д.  
Александровский зав., с. 32 10—Д, 33 5—Д, 36 9—Е, 39 5—В.  
Александровский постъ, Примор. обл. 33 16—Д.  
Александровский постъ, Сахалин. обл. 5, 6, 18, 19, 20, 23, 24, 25, 26, 27, 47, 56, 57, 58 14—Г, 33 17—Д, 36 14—Е.  
Александровский, пр. Забайкал. обл. 31, 9—Г, 32 7—В, 33 2—В.  
Александровский, пр. Иркут. губ. 31, 12—Б.  
Александровский фортъ 5, 6, 18, 19, 20, 23, 24, 25, 26, 27, 47, 56, 57, 58 4—Д, 35, 41 1—Г.  
Александровский, г. хр. 35, 41 13—Д.  
Александровское, с. Енисейск. губ. 29 9—В, 30 9—Л.  
Александровское, с. Семипал. обл. 29, 7—Ж, 34 18—Е.  
Александровское, с. Томск. губ., Бйск. уѣз. 29 8—Е, 34 19—Д.  
Александровское, с. Енисейск. губ. 30 14—М, 31 2—Г.  
Александровское, с. Иркут. губ. 5, 6, 18, 19, 20, 23, 24, 25, 26, 27, 47, 56, 57, 58 10—Г, 30 17—Н, 31 5—Д, 32 3—Г.  
Александровское, с. Амур. обл. 33 11—Д.  
Александровское, с. Забайкал. обл. 32 8—Д, 33 11—Д, 39 3—В.  
Александровское, з. 33 12—Г.  
Александровское Н., с. Акмол. обл. 28 9—М, 34 11—Д.  
Александровское Н., с. Енисейск. губ., Ачинск. уѣз. 29 11—Г, 30 11—М.  
Александровское Н., с. Енисейск. губ., Канск. уѣз. 30 13—М.  
Александровское Н., с. Томск. губ., Канск. уѣз. 28 14—К, 29 4—Г, 34 15—В.  
Александровское, с. Закасп. обл. и уѣз. 5, 6, 18, 19, 20, 23, 24, 25, 26, 27, 47, 56, 57, 58 8—Г, 28 17—И, 29 7—В, 30 7—Л, 34 18—Б.  
Александровскі, г. 5, 6, 18, 19, 20, 23, 24, 25, 26, 27, 47, 56, 57, 58 3—В.  
Александро-Михайловская, д. 33 14—Ж.  
Александро-Невский, п. 30 16—М, 31 4—Г.  
Александръ, фортъ 36 26—Д.  
Алексѣвка, п. Сыр-дарьин. обл., Аулие-Атин. уѣз. (на р. Чу) 35, 41 13—Г.  
Алексѣвка, п. Сыр-дарьин. обл., Аулие-Атин. уѣз. 35, 41 13—Д.  
Алексѣвка, с. Закасп. обл. 5, 6, 18, 19, 20, 23, 24, 25, 26, 27, 47, 56, 57, 58 6—Е, 35, 41 8—И.  
Алексѣвка, с. Сыр-дарьин. обл., Ташкент. уѣз. 5, 6, 18, 19, 20, 23, 24, 25, 26, 27, 47, 56, 57, 58 6—Д, 35, 41 11—Е.  
Алексѣвка, с. Томск. губ. 28 16—К, 29 6—Г, 34 17—В, 38 3—Б.  
Алексѣвская, с. 31 7—В, 32 6—Б.  
Алексѣвский, п. Акмол. обл. и уѣз. 28 11—Л, 34 12—Г.  
Алексѣвский, п. Амур. обл. 33 10—Д.  
Алексѣвский, п. Акмол. обл., Кокчетав. уѣз. 28 10—Л, 34 11—Г.  
Алексѣвский, п. Семипал. обл., Павлодар. уѣз. 5, 6, 18, 19, 20, 23, 24, 25, 26, 27, 47, 56, 57, 58 7—Г, 28 13—Л, 29 3—Д, 34 14—Г.  
Алексѣвский, п. Семипал. обл. 35, 41 13—Д.  
Алексѣвский, п. Сыр-дарьин. обл. 34 11—И, 35, 41 11—Д.  
Алексѣвский, п. Томск. губ., Змѣногор. уѣз. 5, 6, 18, 19, 20, 23, 24, 25, 26, 27, 47, 56, 57, 58 8—Г, 29 5—Е, 34 16—Д, 38 2—Г.  
Алексѣвский, п. Урал. обл. 34 3—Д.  
Алексѣвский (Кетмень-Тюбе), п. 5, 6, 18, 19, 20, 23, 24, 25, 26, 27, 47, 56, 57, 58 7—Д, 35, 41 13—Е.  
Алексѣвский, Н., п. 34 4—Д.  
Алексѣвский (Теректы), п. Семипал. обл., Зайсан. уѣз. 5, 6, 18, 19, 20, 23, 24, 25, 26, 27, 47, 56, 57, 58 8—Д, 29 8—Ж, 34 19—Е.  
Алексѣвский, пр. 33 13—Г, 36 12—Е.  
Алексѣвское, с. Томск. губ. 28 18—К, 29 8—Г, 30 8—М, 34 19—В.  
Алексѣвское, с. Примор. обл. 33 17—Г.  
Алексѣвскі, г. 5, 6, 18, 19, 20, 23, 24, 25, 26, 27, 47, 56, 57, 58 12—Г, 33 11—Д, 36 11—Е.  
Аленгуй, с. 31 10—Е, 32 8—Д, 33 3—Д, 39 3—В.  
Аленгуй, р. 31 10—Е, 32 8—Д, 33 3—Д, 39 3—В.  
Аленгуй, с. 32 6—Д, 36 7—Е.  
Алеуръ, р. 32 10—Г, 33 5—Г.  
Алеутскіе, о-ва 36 22—Е.  
Алеушъ, р. 29 9—Е, 38 6—Г.  
Алешинскій, п. 28 7—Л, 34 8—Г.  
Алешкина, с. 30 15—К, 31 3—Б.  
Алзамай, ст. ж. д. 5, 6, 18, 19, 20, 23, 24, 25, 26, 27, 47, 56, 57, 58 9—Г, 30 15—М, 31 3—Г.  
Алзамайское, с. 30 14—М, 31 2—Г, 36 5—Д.  
Алингетъ, с. 35, 41 11—Е.  
Алинская, с. 30 9—3, 36 3—Г.  
Алипкины, юр. 29 9—Б, 30 8—К.  
Алиевское, с. 33 17—Г.  
Алхамергенъ, оз. 29 4—Е, 34 15—Д.  
Аллаха, с. 5, 6, 18, 19, 20, 23, 24, 25, 26, 27, 47, 56, 57, 58 14—Б, 36 15—Б.  
Аллахъ-юна, р. 36 13—Г.  
Аллахъ-ювская (Аллахъ), с. 5, 6, 18, 19, 20, 23, 24, 25, 26, 27, 47, 56, 57, 58 13—В, 36 13—Г.  
Алматинъ, п. 5, 6, 18, 19, 20, 23, 24, 25, 26, 27, 47, 56, 57, 58 5—Г, 34 4—Д.  
Алматинская, стн. 35, 41 15—Д.  
Алматы Бол., р. 35, 41 15—Д.  
Алматы Мал., р. 35, 41 15—Д.  
Алпенъ, р. 34 16—Е, 35, 41 16—Б.  
Алтай, гр. 31 8—Г, 32 6—В, 36 7—Е.  
Алтайская, стн. 5, 6, 18, 19, 20, 23, 24, 25, 26, 27, 47, 56, 57, 58 8—Д, 29 8—Ж, 34 19—Е, 38 5—Д.  
Алтайское, с. 5, 6, 18, 19, 20, 23, 24, 25, 26, 27, 47, 56, 57, 58 8—Г, 29 8—Е, 34 19—Д, 38 5—В.  
Алтайскій, п. 5, 6, 18, 19, 20, 23, 24, 25, 26, 27, 47, 56, 57, 58 11—Д, 32 7—Е, 33 2—Е, 39 2—Г.  
Алтатское, с. 5, 6, 18, 19, 20, 23, 24, 25, 26, 27, 47, 56, 57, 58 9—Г, 30 11—Л.  
Алтай, с. 29 10—Г, 30 10—М.  
Алтыбъ, р. 30 18—И, 31 6—А.  
Алты-кудукъ, быв. п. ст. 34 7—Ж, 35, 41 7—В.  
Алтын-козакская, п. ст. 34 17—Е, 35, 41 17—В.  
Алтынкова, с. 33 12—3.  
Алтын-Мазаръ, к. 35, 41 5—Ж.  
Алтын-ту, гр. 38 6—Г.  
Алтын-эмельская, п. ст. 5, 6, 18, 19, 20, 23, 24, 25, 26, 27, 47, 56, 57, 58 7—Д, 35, 41 15—Г.  
Алчедать, с. 29 9—Г, 30 9—М.  
Алчмъ, р. 30 8—К.  
Алы, р. 30 19—Д.  
Алымское, с. 28 10—3.  
Алымра, р. 28 9—3.  
Алысь, оз. 29 10—Б, 30 10—К.  
Алысь, р. 30 9—К.  
Альгама, р. 33 12—Б, 36 11—Д.  
Альджан-адирскій, пнк. 34 17—Е, 35, 41 17—Б.  
Алджанъ, гр. 34 17—Е, 35, 41 17—Б.  
Альскій, г. хр. 33 14—В, 36 13—Е.  
Алюнинскій, п. 33 14—Ж.  
Амаджикъ, к. 35, 41 8—3.  
Амазаръ, п. 32 12—Г, 33 7—Г.  
Амазаръ, р. 31 13—Д, 32 11—Г, 12—Г, 33 6—Г, 7—Г, 39 7—Б.  
Амазаръ, ст. ж. д. 32 12—Г, 33 7—Г, 36 10—Е, 39 7—Б.  
Амалать Б., р. 31 10—Д, 32 8—Г, 33 3—Г.  
Амалать М., р. 31 10—Г, 32 8—В, 33 3—В.  
Амалать, р. 31 11—Г, 32 9—В, 33 4—В, 36 8—Е.  
Аман-ташъ, быв. п. ст. 34 9—3, 35, 41 9—Г.  
Аманъ-Кутанъ, п. ст. 35, 41 10—Ж.  
Амбардахъ, р. 30 15—Д.  
Амбарчикъ, с. 5, 6, 18, 19, 20, 23, 24, 25, 26, 27, 47, 56, 57, 58 9—Г, 30 13—М.  
Амга, р. 5, 6, 18, 19, 20, 23, 24, 25, 26, 27, 47, 56, 57, 58 12—Г, 36 11—Д.  
Амгиканъ, с. 36 14—Г.  
Амгинская, с. 5, 6, 18, 19, 20, 23, 24, 25, 26, 27, 47, 56, 57, 58 13—В, 36 12—Г.  
Амгу, д. 5, 6, 18, 19, 20, 23, 24, 25, 26, 27, 47, 56, 57, 58 13—Д, 33 15—3, 36 13—Ж.  
Амгунъ, р. 5, 6, 18, 19, 20, 23, 24, 25, 26, 27, 47, 56, 57, 58 13—Г, 33 13—Д, 15—Г, 36 12—Е.  
Америка, зал. 33 13—И.  
Американка, д. 33 13—И.  
Амля, р. 28 9—Е.  
Амля, о-въ 36 23—Е.  
Амня-горть, с. 28 9—Е.  
Амонашевское, с. 30 13—М.  
Амур-дарья, р. 5, 6, 18, 19, 20, 23, 24, 25, 26, 27, 47, 56, 57, 58 6—Д, 35, 41 9—Ж, 7—Е.  
Амурская область 5, 6, 18, 19, 20, 23, 24, 25, 26, 27, 47, 56, 57, 58 12—Г.  
Амурскій, зал. 33 12—И.  
Амурскій, п. 34 6—Г.  
Амуръ Старый, р. 33 16—Г.  
Амуръ, р. 5, 6, 18, 19, 20, 23, 24, 25, 26, 27, 47, 56, 57, 58 13—Г, 13—Д, 32 12—Г, 33 7—Г, 11—Е, 15—Д, 36 11—Е 13—Е.  
Амыль, р. 30 12—Н.  
Анаатъ-куль, оз. 34 6—И, 35, 41 6—Д.  
Анабара, р. 5, 6, 18, 19, 20, 23, 24, 25, 26, 27, 47, 56, 57, 58 11—Б, 30 19—Д, 22—В, 36 8—Б.  
Анбанъ, гр. 33 15—Е, 36 13—Ж.  
Анаджанъ, гр. 33 12—Г.  
Анадырскій, зал. 5, 6, 18, 19, 20, 23, 24, 25, 26, 27, 47, 56, 57, 58 18—В, 36 22—Г.  
Анадырскій, лиманъ 36 21—Г.  
Анадырскій, г. хр. 5, 6, 18, 19, 20, 23, 24, 25, 26, 27, 47, 56, 57, 58 16—В, 36 19—В.  
Анадырскі, с. 5, 6, 18, 19, 20, 23, 24, 25, 26, 27, 47, 56, 57, 58 17—В, 36 19—В.  
Анадырь, р. 5, 6, 18, 19, 20, 23, 24, 25, 26, 27, 47, 56, 57, 58 17—В, 36 19—В.  
Анама, оз. 30 13—Е, 36 4—В.  
Анамджакъ, р. 36 11—Д.  
Анаигра, р. 31 10—Б.  
Ананьино, с. 30 8—Д.  
Анаонъ, гр. 30 18—3.  
Анастасѣвская, д. 33 14—Е.  
Анастасѣвское, с. 28 17—И, 29 7—В, 30 7—Л, 34 18—Б.  
Анау, с. 35, 41 6—3.  
Анашиновое, с. 29 11—Г, 30 11—М.  
Анга, с. 30 18—Н, 31 5—Г.  
Ангара Верх., р. 31 9—Г, 32 8—Б, 36 8—Д.  
Ангара (Верх. Тунгуска), р. 5, 6, 18, 19, 20, 23, 24, 25, 26, 27, 47, 56, 57, 58 9—Г, 10—Г, 30 13—К, 16—К, 17—М, 31 4—Б, 5—Г, 36 4—Д, 6—Е.  
Ангоръ, п. ст. 35, 41 10—3.  
Ангренъ, р. 35, 41 12—Е.  
Ангутское, с. 30 9—Е.  
Ангурское, с. 31 7—Д, 32 5—Г.  
Андаракъ, с. 35, 41 11—Ж.  
Андарма, р. 28 16—И, 29 6—В, 30 6—Л, 34 17—Б.  
Анджиканъ, г. 5, 6, 18, 19, 20, 23, 24, 25, 26, 27, 47, 56, 57, 58 7—Д, 35, 41 13—Е.  
Андреевна с. 35, 41 12—Д.  
Андреевна Н., с. 33 10—Д, 36 11—Е.  
Андреевская, быв. п. ст. 5, 6, 18, 19, 20, 23, 24, 25, 26, 27, 47, 56, 57, 58 6—Д, 34 7—Ж, 35, 41 7—В.  
Андреевскій, п. Оренбург. губ. 34 7—Г.  
Андреевскій, п. Тобол. губ. 28 10—И, 34 11—Б.  
Андреевскій, п. Томск. губ., Змѣногор. уѣз. 38 4—Г.  
Андреевскій, п. Томск. губ., Канск. уѣз. 28 14—Л, 29 4—Д, 34 15—Г.  
Андреевскій, п. Тургайск. обл., Актюбин. у. 34 5—Д.  
Андреевскій, п. Тургайск. обл., Кустанайск. уѣз. 28 7—Л, 34 8—Г.  
Андреевскій, пр. 31 11—Б.  
Андреевскій, с. Енисейск. губ. 30 15—Г, 16—Г.  
Андреевское, с. Семипал. обл. 34 17—3, 35, 41 17—Г.  
Андреевское, с. Акмол. обл. 28 9—Л, 34 10—Г.  
Андреевское (Андреевка), с. Тобол. губ., Тюкалин. уѣз. 5, 6, 18, 19, 20, 23, 24, 25, 26, 27, 47, 56, 57, 58 7—Г, 28 13—К, 29 3—Г, 34 14—В.  
Андреевское (Попово), с. 30 8—Д, 36 3—В.  
Андреевское (Сыреновское), с. 5, 6, 18, 19, 20, 23, 24, 25, 26, 27, 47, 56, 57, 58 8—Б, 30 7—Г.  
Андреевское, оз. 28 9—3.  
Андреевскіе, о-ва 36 22—Е.  
Андронкино, с. 28 12—К, 34 13—В.  
Андропова, с. 38 3—В.  
Андронъ, р. 29 9—Д, 30 9—Н, 38 6—В.  
Андрюшина, с. 28 8—И.  
Андрюшинскій, п. 28 7—3.  
Анжерскія угольн. копи 5, 6, 18, 19, 20, 23, 24, 25, 26, 27, 47, 56, 57, 58 8—Г, 29 8—В, 30 8—Л.  
Анжу, о-ва 36 14—А.  
Анива, зал. 33 18—Ж, 36 14—Ж.  
Анива, мс. 33 18—3.  
Анисимова, с. Томск. губ., Барнаул. уѣз. 28 17—Л, 29 7—Д, 30 7—Н, 34 18—Г, 38 4—Б.  
Анисимова, с. Томской губ., Кузнецк. уѣз. 29 9—Г, 30 9—М, 38 6—Б.  
Анисимово, с. 30 8—Д.  
Аниховскій, п. 34 6—Д.  
Анхудинова Ф., з. 30 18—К, 31 7—Б.  
Анкуза, с. 30 19—И, 31 7—А.  
Анненково, ст. ж. д. 35, 41 8—3.  
Анненскій, п. 5, 6, 18, 19, 20, 23, 24, 25, 26, 27, 47, 56, 57, 58 6—Г.  
Анненскій, пр. Амур. обл. 33 11—В.  
Анненскій, пр. Томск. губ. 38 7—В.  
Анновское, с. Акмол. обл. 28 8—Л, 34 9—Г.  
Анновское, с. Амур. обл. 33 11—Г.  
Анораго, гр. 28 9—В.  
Аносово, п. 33 10—Г.  
Аносъ, с. 38 5—Г.  
Ансинъ-Башъ, гр. 38 6—Г.  
Антипинскій, п. 31 10—Д, 32 8—Г, 33 3—Г.  
Антипиха, р. 30 12—Ж.  
Антоновка, с. 35, 41 11—Д.  
Антоново, с. 28 6—И.  
Антоновскій, п. 34 7—Г.  
Антоновская, стн. 29 7—Е, 34 18—Д, 38 4—Г.  
Антроповское, с. 28 8—И.  
Ануй Бѣлый, с. 29 8—Е, 34 19—Д, 38 5—Г.  
Ануй Черный (Черно-Ануйское), с. 5, 6, 18, 19, 20, 23, 24, 25, 26, 27, 47, 56, 57, 58 8—Г, 29 8—Е, 34 19—Д, 38 5—Г.  
Ануй, р. 29 8—Д, 30 8—Н, 34 19—Г, 38 5—В.  
Ануйскіе бѣлки, гр. 29 8—Е, 34 19—Д, 38 5—Г.  
Ануй-долу, юр. 28 12—Д.  
Анучино, с. 5, 6, 18, 19, 20, 23, 24, 25, 26, 27, 47, 56, 57, 58 13—Д, 33 13—И, 36 12—3.  
Анцирское, с. 30 13—Л.  
Анцифрова, с. 30 11—К, 36 4—Д.  
Апча, р. 36 13—Г.  
Аны, р. 29 10—Д, 30 10—Н, 38 7—В.  
Анынскій, г. хр. 29 10—Е, 30 10—О.  
Анъя-пауль, с. 28 7—Е.  
Анью Б., р. 5, 6, 18, 19, 20, 23, 24, 25, 26, 27, 47, 56, 57, 58 16—В, 36 18—В.  
Анью М., р. 5, 6, 18, 19, 20, 23, 24, 25, 26, 27, 47, 56, 57, 58 16—В, 36 18—В.  
Аньюнская, с. 36 18—В.  
Алохобъ, р. 33 14—3.  
Апанъ, с. 30 13—Л, 31 1—В.  
Арагульское, с. 28 9—К, 34 10—В.  
Араксъ, р. 5, 6, 18, 19, 20, 23, 24, 25, 26, 27, 47, 56, 57, 58 4—Е.  
Араль-тубе, пнк. 29 6—Ж, 34 17—Е.  
Аральскій, п. 28 7—Л, 34 8—Г.  
Аральское море 5, 6, 18, 19, 20, 23, 24, 25, 26, 27, 47, 56, 57, 58 5—Д, 34 6—3, 35, 41 6—Г.  
Аральское море, ст. ж. д. 5, 6, 18, 19, 20, 23, 24, 25, 26, 27, 47, 56, 57, 58 6—Д, 34 7—Ж, 35, 41 7—В.  
Арасанскій, п. 34 16—3, 35, 41 16—Г.  
Арасанъ, к. 34 18—Ж, 35, 41 18—В.  
Арбангда, р. 30 21—Г.  
Арбатская, с. 29 10—Д, 30 11—Н.  
Арбатъ, гр. 33 17—Д.  
Арбератай, гр. 39 2—В.  
Арбузовская, с. 32 4—Д.  
Арга (Сордонахъ), р. 5, 6, 18, 19, 20, 24, 25, 26, 27, 47, 56, 57, 58 14—В, 36 13—Г.  
Аргаланту, гр. 29 11—Е, 30 11—О.  
Аргалей, с. 32 8—Д, 33 3—Д, 39 3—В.  
Арганатинская, п. ст. 34 16—Ж, 35, 41 16—В.  
Арганатинскій, пнк. 5, 6, 18, 19, 20, 23, 24, 25, 26, 27, 47, 56, 57, 58 6—Д, 34 10—Е, 35, 41 10—В.  
Арга-Селяхъ, с. 36 14—Б.  
Аргасола, р. 5, 6, 18, 19, 20, 23, 24, 25, 26, 27, 47, 56, 57, 58 10—В, 30 20—Д, 36 7—В.  
Аргашъ, с. 28 6—К, 34 7—В.  
Аргендъ-абъ, р. 5, 6, 18, 19, 20, 23, 24, 25, 26, 27, 47, 56, 57, 58 6—Е.  
Арги, р. 33 11—В.  
Аргуновъ, с. 5, 6, 18, 19, 20, 23, 24, 25, 26, 27, 47, 56, 57, 58 16—В, 36 18—В.  
Аргунская, стн. 32 11—Д, 33 6—Д, 39 6—В.  
Аргунскій, г. хр. 32 11—Е, 33 6—Е, 36 9—Ж.  
Аргунъ, р. 5, 6, 18, 19, 20, 23, 24, 25, 26, 27, 47, 56, 57, 58 11—Г, 32 11—Д, 12—Г, 33 6—Д, 7—Г, 36 9—Ж, 39 6—В, 7—Б.  
Аргунскія, гр. 38 6—Д.  
Аргутъ, р. 29 9—Ж, 34 20—Е, 38 6—Д.  
Арейское, оз. 32 7—Д, 33 2—Д, 39 2—В.  
Арка, с. 36 14—Г.  
Арка, р. 36 14—Г.  
Аркабатъ, мог. 34 14—3, 35, 41 14—Г.  
Аркадскій, пнк. 5, 6, 18, 19, 20, 23, 24, 25, 26, 27, 47, 56, 57, 58 7—Д, 34 16—Е, 35, 41 16—Б.  
Аркадьев-Семеновское, с. 33 12—Е.  
Аркалыкскій, пнк. 34, 16—Е, 35, 41 16—Б.  
Аркалыкъ, гр. Семипал. обл. 29 5—Ж, 34 16—Е, 35, 41 16—Б.  
Аркалыкъ, гр. Акмол. обл. 34 12—Е, 35, 41 12—Б.  
Аркары, гр. 34 13—3, 35, 41 13—Г.  
Аркатъ, гр. 34 16—Е, 35, 41 16—Б.  
Аркинская, стн. 31 13—Д, 32 11—Г, 33 6—Г, 39 6—Б.  
Аркова, д. 33 18—Д.  
Аркумъ, гр. 31 8—В, 32 6—Б.  
Армакская, с. 30 17—О, 32 3—Д.  
Арманъ, с. 36 15—Д.  
Арманъ-Сагадъ, ст. ж. д. 35, 41 6—3.  
Армизонское, с. 28 9—И, 34 10—Б.  
Ариу, р. 33 14—3.  
Аромашевское, с. 28 9—И, 34 10—Б.  
Ариа, р. 35, 41 14—Е.  
Арсеньевъ, с. 32 5—Д.  
Артамоново, с. 28 17—К, 29 7—Г, 30 7—М, 34 18—В, 38 4—Б.  
Артеушка, ст. ж. д. 31 13—Д, 32 11—Г, 33 6—Г, 39 6—Б.  
Артинское, с. 31 9—Е, 32 7—Д, 33 2—Д, 39 2—В.  
Артуха, с. 30 16—Н, 31 4—Д, 32 2—Г.  
Артынь, ст. ж. д. 35, 41 6—3.  
Артынь (—хрома), с. 5, 6, 18, 19, 20, 23, 24, 25, 26, 27, 47, 56, 57, 58 14—Б, 36 15—Б.  
Архангела Гавриила губа 5, 6, 18, 19, 20, 23, 24, 25, 26, 27, 47, 56, 57, 58 17—В, 36 22—Г.  
Архангельскій, п. Акмол. обл. 28 10—К, 34 11—В.  
Архангельскій, п. Тургайск. обл. 34 7—Г.  
Архангельское, с. 28 8—И, 34 9—Б.  
Архангельское М., с. 28 14—И, 29 4—В, 34 15—Б.  
Архангельскі, г. 5, 6, 18, 19, 20, 23, 24, 25, 26, 27, 47, 56, 57, 58 4—В.  
Архара, ст. ж. д. 33 11—Е.  
Арчинъ Б., гр. 38 7—В.  
Арчманъ, с. 35, 41 5—Ж.  
Арчманъ, ст. ж. д. 35, 41 5—Ж.  
Аръ, р. 33 12—Е.  
Аръ-Торгалыгъ, р. 30 12—О.  
Арык-базыкская, стн. 5, 6, 18, 19, 20, 23, 24, 25, 26, 27, 47, 56, 57, 58 6—Г, 28 10—Л, 34 11—Г.  
Арык-базыкъ, оз. 34 12—И, 35, 41 12—Д.  
Арыдахъ, оз. 30 15—В.  
Арылахъ, р. 30 17—Д.  
Арыс-куль, оз. 34 10—3, 35, 41 10—Г.  
Арысь, р. 34 11—И, 35, 41 11—Д.  
Арысь, с. 35, 41 11—Д.  
Арысь, ст. ж. д. 5, 6, 18, 19, 20, 23, 24, 25, 26, 27, 47, 56, 57, 58 6—Д, 35, 41 11—Д.  
Аса, с. 34 5—В.  
Асайбай-кара, р. 34 12—Ж, 35, 41 12—В.  
Асачинская, гр. 36 17—Е.  
Асежина, р. 33 9—Г.  
Асиниритовскій, п. 28 7—Л, 34 8—Г.  
Ас-казанин-куль, оз. 34 11—3, 35, 41 11—Г.  
Аскарово, с. 34 5—Г.  
Аскольдъ, о-въ 33 13—И.  
Асызское, с. 5, 6, 18, 19, 20, 23, 24, 25, 26, 27, 47, 56, 57, 58 8—Г, 29 10—Д, 30 10—Н.  
Асла



Ахча-куйма, с. 35, 41 4-Ж.  
Ачирская, ст. 28 12-К, 34 13-В.  
Ачинтук, р. 30 16-Ж.  
Ачинтох Бол., с. 35, 41 17-Д.  
Ачинтох Мал., с. 35, 41 17-Д.  
Ачинтук, г. 5, 6, 18, 19, 20, 23, 24, 25, 26, 27, 47, 56, 57, 58 9-Г, 29 11-В, 30 11-Д.  
Ашаба, с. 35, 41 12-Е.  
Ашехаб Н. У., с. 30 16-М, 31 4-Г.  
Ашинский, п. 5, 6, 18, 19, 20, 23, 24, 25, 26, 27, 47, 56, 57, 58 10-Д, 32 6-Е, 33 1-Е, 39 1-Г.  
Ашкард, р. 34 4-Г.  
Ашлыкская, с. 28 10-И, 34 10-В.  
Ашты, с. 35, 41 12-Е.  
Ашур-аде, о-ва 5, 6, 18, 19, 20, 23, 24, 25, 26, 27, 47, 56, 57, 58 5-Е.  
Аш-Джаргань, гр. 38 6-Г.  
Аше-бутах, р. 34 8-Д.  
Ашелайский, п. 34 5-Д.  
Ашесай, с. Тургайск. обл. 34 6-Д.  
Аше-сай, с. Урал. обл. 34 4-Ж.  
Ашесайский (Николаевский), п. 34 5-Е.  
Аши-айры, р. 34 12-Е, 35, 41 12-Б.  
Аши-булакская, п. ст. 34 16-Ж, 35, 41 16-В.  
Аши-куль, оз. 34 10-3, 35, 41 10-Г.  
Аши-куль, п. 28 12-Д, 34 13-Г.  
Ашкунский, пик. 29 5-Ж, 34 16-Е, 35, 41 16-В.  
Аши-сорь, оз. 34 14-Д.  
Аши-су, р. Акмол. обл. 34 12-Ж, 35, 41 12-В.  
Аши-су, р. Семипал. обл., Каркарал. уез. 34 14-Д.  
Аши-су, р. Семипал. обл. и уез. 34 16-Е, 35, 41 16-В.  
Агуз, р. 34 16-Ж, 35, 41 16-В.  
Аикит, с. 36 11-Б.  
Аикит-баха, с. 36 10-В.  
Аияз (Порт Аияз), г. 5, 6, 18, 19, 20, 23, 24, 25, 26, 27, 47, 56, 57, 58 13-Г, 33 15-В, 36 13-Д.  
Аияз, оз. 30 12-Д.  
Аияз, ул. 31 9-Г, 32 7-В.  
Ай-Турка (Якутское), оз. 30 12-В.  
Аияз, р. 28 6-Д, 34 7-Г.  
  
Баба-Дурмас, ст. ж. д. 35, 41 6-3.  
Бабай-курган, с. 34 10-И, 35, 41 10-Д.  
Бабатайский, п. 34 4-Е.  
Бабстовский, п. 33 13-Е.  
Бабушкина, губа 36 16-Д.  
Бабушкин, м. 36 16-Д.  
Багаляхская, с. 36 11-Г.  
Багаты, с. 35, 41 7-Е.  
Багдан-ата, с. 35, 41 10-Е.  
Багиттах, р. 30 17-Д.  
Баграч-куль, оз. 5, 18, 19, 20, 23, 24, 25, 26, 27, 47, 57, 58 8-Д.  
Багрий, п. ст. 35, 41 10-Ж.  
Бада, с. 30 16-М, 31 4-Г.  
Бада, ст. ж. д. 31 8-Е, 32 6-Д, 39 1-В.  
Бадараннахская, с. 36 11-Г.  
Бадарановка, с. 30 15-М, 31 3-Г.  
Бадарма, с. 30 16-Л, 31 4-В.  
Басво, с. 28 16-Д, 29 6-Д, 34 17-Г, 38 3-В.  
Баер, с. 30 15-М, 31 3-Г.  
Бажей, с. 30 16-Н, 31 4-Д, 32 2-Г.  
Баженова, с. 30 11-К.  
Баженово, с. 28 12-К, 34 13-В.  
Баженовское, с. 28 13-И, 29 3-В, 34 14-В.  
Базановская, с. 39 5-В.  
Базарка, р. 29 7-3, 34 18-Ж, 35, 41 18-В.  
Базарский (Базарка), пик. 5, 6, 18, 19, 20, 23, 24, 25, 26, 27, 47, 56, 57, 58 8-Д, 29 7-3, 34 18-Ж.  
Базарь-Курган, с. 35, 41 13-Е.  
Базова, с. 28 16-К, 29 6-Г, 34 17-В, 38 3-В.  
Базойская, с. 28 17-К, 29 7-Г, 30 7-М, 34 18-В, 38 4-Б.  
Базыновское, с. 28 10-Ж.  
Баншево, с. 36 16-В.  
Байбиге, оз. 28 8-М, 34 9-Д.  
Байбике, ур. 34 14-3, 35, 41 14-Г.  
Байгакум, ст. ж. д. 34 10-3, 35, 41 10-Г.  
Байгаска, мог. 34 14-Ж, 35, 41 14-В.  
Бай-Гора, гр. 34 13-3, 35, 41 13-Г.  
Байдаракская, губа 5, 6, 18, 19, 20, 23, 24, 25, 26, 27, 47, 56, 57, 58 6-В, 28 9-В.  
Байкалова, с. 29 11-Г, 30 11-М.  
Байкаловский, с. 30 15-Г, 16-Г, 36 5-В, 6-В.  
Байкальский, г. хр. 31 7-Г, 32 5-В, 36 7-Е.  
Байкаль, ст. ж. д. 30 17-О, 31 5-Е, 32 3-Д, 36 6-Е.  
Байкаль, оз. 5, 6, 18, 19, 20, 23, 24, 25, 26, 27, 47, 56, 57, 58 10-Г, 30 18-О, 31 7-Д, 32 5-Г, 36 7-Е.  
Байкаль, зал. 33 18-Г.  
Байлар, к. 34 4-И, 35, 41 4-Д.  
Бай-мурат, к. 34 7-И, 35, 41 7-Д.  
Байрам-али, ст. ж. д. 35, 41 7-3.  
Байроновка, с. 30 14-М, 31 2-Г.  
Байроновка, ст. ж. д. 30 15-М, 31 3-Г.  
Байсары, гр. 34 5-Е.  
Байсуз, с. 35, 41 10-Ж.  
  
Байсылаз, р. 33 14-3.  
Байтане, к. 34 10-И, 35, 41 10-Д.  
Байтума, оз. 28 8-М, 34 9-Д.  
Байтурасайский, п. 34 5-Д.  
Байхиская, с. 30 9-Ж, 36 3-В.  
Бай-Хожа, ст. ж. д. 34 8-3, 35, 41 8-Г.  
Байхорское, с. 32 6-Д.  
Байцетуйское, с. 32 9-Д, 33 4-Д, 39 4-В.  
Бакаджинская, с. 36 10-Г.  
Бакамат, оз. 30 17-Е.  
Баканас, р. 34 16-Е, 35, 41 16-В.  
Баклановская, с. 30 9-Ж, 36 3-Г.  
Баклубек, р. 34 16-Е, 35, 41 16-В.  
Баклушево, с. 28 15-К, 29 5-Г, 34 16-В, 38 2-В.  
Бакса, р. 28 17-И, 29 7-В, 30 7-Л, 34 18-В.  
Баксай, р. 34 6-Д.  
Баку, г. 5, 6, 18, 19, 20, 23, 24, 25, 26, 27, 47, 56, 57, 58 4-Д.  
Бакчар, р. 28 17-И, 29 7-В, 30 7-Л, 34 18-В.  
Бакчет, с. 30 13-Л.  
Балаганакская, с. 5, 6, 18, 19, 20, 23, 24, 25, 26, 27, 47, 56, 57, 58 12-В, 36 10-Г.  
Балаганск, г. 5, 6, 18, 19, 20, 23, 24, 25, 26, 27, 47, 56, 57, 58 10-Г, 30 17-Н, 31 5-Д, 32 3-Г, 36 6-Е.  
Балайское, с. 30 12-М.  
Балашев, г. 5, 6, 18, 19, 20, 23, 24, 26, 27, 47, 57, 58 4-Г.  
Балахей, р. 28 10-И, 34 11-В.  
Балахлейский, юр. 28 10-И, 34 11-В.  
Балахна Б., р. 30 17-В.  
Балахна М., р. 30 17-В.  
Балахнинское, оз. 30 16-В.  
Балахнинское, с. 5, 6, 18, 19, 20, 23, 24, 25, 26, 27, 47, 56, 57, 58 9-Г, 30 11-М.  
Балахонт, с. 29 11-В, 30 11-Л.  
Балван-куль, оз. 28 9-М, 34 10-Д.  
Балдунтуй, гр. 30 17-О, 31 5-Е, 32 3-Д.  
Баликтах, оз. 30 17-В.  
Балинда (Балаган) 30 16-Е, 36 5-В.  
Балинская, с. 36 12-В.  
Балажинский, п. 5, 6, 18, 19, 20, 23, 24, 25, 26, 27, 47, 56, 57, 58 6-Г, 28 10-Д, 34 11-Г.  
Балла-Ишем, п. ст. 35, 41 4-Ж.  
Балтское, море 5, 6, 19, 23 1-Г.  
Балханы Б., гр. 35, 41 4-Ж.  
Балханы М., гр. 35, 41 4-Ж.  
Балхаш оз. 5, 6, 18, 19, 20, 23, 24, 25, 26, 27, 47, 56, 57, 58 7-Д, 34 14-Ж, 35, 41 14-В.  
Балх, р. 5, 6, 18, 19, 20, 23, 24, 25, 26, 27, 47, 56, 57, 58 6-Е.  
Баль-кудук, к. 34 15-3, 35, 41 15-Г.  
Балыгачан, р. 36 15-Г.  
Балыкта, оз. 34 1-Е.  
Балыкты-куль, оз. 34 14-Е, 35, 41 14-В.  
Балыхта, с. 30 17-М, 31 5-Г.  
Балычки, с. 35, 41 12-Е.  
Бальджинский, п. 32 7-Е, 33 1-Е, 36 7-Ж.  
Бальджуан, с. 35, 41 11-Ж.  
Бальзино, с. 31 10-Е, 32 8-Д, 33 3-Д, 39 3-В.  
Балынский, г. хр. 30 20-3, 36 7-Г.  
Бами, с. 35, 41 5-Ж.  
Бами, ст. ж. д. 35, 41 5-Ж.  
Баниал, с. 30 19-Л, 31 7-В, 32 4-Б.  
Банновский, п. 28 7-Д, 34 8-Г.  
Банщикова, с. 30 16-Л, 31 4-В.  
Барабановское, с. 30 12-Л.  
Барабаш, с. 33 12-И, 36 12-3.  
Барагаш, с. 38 5-Г.  
Барагыз, с. 35, 41 8-Ж.  
Барант, с. 29 11-Г, 30 11-М.  
Баракпайская, п. ст. 34 17-Ж, 35, 41 17-В.  
Барандат, с. 29 10-Г, 30 10-М.  
Баранька Б., р. 36 19-В.  
Баранова, м. Сахалин. обл. 36 14-Е.  
Баранов, м. Якут. обл. 36 18-В.  
Баранча, с. 38 5-Г.  
Баранчинский, зав. 28 5-И.  
Бараншинский, п. 29 6-Е, 34 17-Д, 38 3-Г.  
Барбас-тоу, р. 34 2-Д.  
Барвенковское, с. 5, 6, 18, 19, 20, 23, 24, 25, 26, 27, 47, 56, 57, 58 7-Г, 28 11-К, 34 12-В.  
Баргузинская (дуна), с. 5, 6, 18, 19, 20, 23, 24, 25, 26, 27, 47, 56, 57, 58 10-Г, 31 8-Д, 32 6-Г.  
Баргузинская кумирня 31 8-Г, 32 6-В.  
Баргузинский, зал. 31 7-Д, 32 5-Г.  
Баргузин, г. 5, 6, 18, 19, 20, 23, 24, 25, 26, 27, 47, 56, 57, 58 10-Г, 31 8-Д, 32 6-Г, 36 7-Е.  
Баргузин, р. 31 9-Г, 32 7-В, 36 8-Е.  
Барда, р. 28 4-И.  
Бардагонь, с. 33 10-Д.  
Бардинская, с. 30 17-Н, 31 5-Д, 32 3-Г.  
Барзак, р. 29 8-Г, 30 8-М.  
Баримж, ст. ж. д. 33 8-Е.  
Баркуль, г. 5, 6, 18, 19, 20, 23, 24, 25, 26, 27, 47, 57, 58 9-Д.  
  
Барзук, с. 30 16-М, 31 4-Г.  
Барнакова, с. 28 17-3, 29 7-В, 30 7-К.  
Барнаулка, р. 29 7-Д, 34 18-Г, 38 4-В.  
Барнаул, г. 5, 6, 18, 19, 20, 23, 24, 25, 26, 27, 47, 56, 57, 58 8-Г, 28 17-Л, 29 7-Д, 30 7-Н, 34 18-Г, 38 4-В.  
Барнаульское, с. 5, 6, 18, 19, 20, 23, 24, 25, 26, 27, 47, 56, 57, 58 8-Г, 29 7-Д, 30 7-Н, 34 18-Г, 38 4-В.  
Барса-Кельмес, о-в 34 6-3, 35, 41 6-Г.  
Барское, с. 32 5-Д, 36 7-Е.  
Барсуковский, п. 28 7-Л, 34 8-Г.  
Барунь-Загаринь, гр. 39 2-В.  
Барханы, ст. ж. д. 35, 41 8-Ж.  
Бархатова, с. 38 5-В.  
Бархатовское, с. 30 13-Г, 36 4-В.  
Барча-кум, к. 34 8-Ж, 35, 41 8-В.  
Барчиха, р. 31 10-В.  
Бархино, с. 32 5-Д.  
Басаргини, юр. 28 13-Ж, 29 3-А.  
Баска, с. 36 9-В.  
Басканийский (ая), п. 5, 6, 18, 19, 20, 23, 24, 25, 26, 27, 47, 56, 57, 58 7-Д, 34 15-3, 35, 41 15-Г.  
Басканий-куль, оз. 34 16-3, 35, 41 16-Г.  
Баскара, бив. п. ст. 34 7-3, 35, 41 7-Г.  
Баскара, к. 35, 41 8-Д.  
Бас-куль, оз. 34 15-3, 35, 41 15-Г.  
Басовская, с. 30 18-М, 31 6-Г, 32 4-В.  
Басичей, к. 34 8-Ж, 35, 41 8-В.  
Басы, р. 30 16-Г.  
Батагайская, с. 36 10-Г.  
Батайка, р. 30 12-Г.  
Батамай, с. 31 11-А.  
Батамайская, с. 36 11-Г.  
Батени, с. 29 11-Г, 30 11-М.  
Батпак-куль, оз. Семипал. обл. 34 13-Д.  
Батпак-куль, оз. Тургайск. обл. 34 9-Е, 35, 41 9-В.  
Батпак, р. 34 16-Ж, 35, 41 16-В.  
Батулинская, с. 36 9-Г.  
Батум, г. 5, 6, 18, 19, 20, 23, 24, 25, 26, 27, 47, 56, 57, 58 4-Д.  
Батуринское, с. 31 7-Д, 32 5-Г.  
Бат-пак-куль, оз. 34 5-Е.  
Баты, стн. 29 7-Ж, 34 18-Е.  
Баты, р. 30 19-Г.  
Батырь, оз. 35, 41 2-Д.  
Батуково, д. 33 13-И.  
Баутовская часовня 5, 6, 18, 19, 20, 23, 24, 25, 26, 27, 47, 56, 57, 58 11-Г, 31 10-Г, 32 8-В, 33 3-В, 36 8-Д.  
Баутовское, оз. 31 10-Г, 32 8-В, 33 3-В, 36 8-Д.  
Бахарев, п. ст. 35, 41 5-Ж.  
Бахарева, с. 28 16-Л, 29 6-Д, 34 17-Г, 38 3-В.  
Бахирева, с. 33 11-Е.  
Бахта, р. 5, 6, 18, 19, 20, 23, 24, 25, 26, 27, 47, 56, 57, 58 8-В, 30 10-3, 36 4-Г.  
Бахтинская, с. 30 10-3, 36 3-Г.  
Бахты, укр. 5, 6, 18, 19, 20, 23, 24, 25, 26, 27, 47, 56, 57, 58 8-Д, 34 18-Ж, 35, 41 18-В.  
Бачатская конь, с. 38 6-Б.  
Бачатское, с. 29 8-Г, 30 8-М, 38 5-В.  
Бачелак, оз. 30 14-Д.  
Башаусть, р. 29 9-Е, 38 6-Г.  
Башкирское, с. 28 8-К, 34 9-В.  
Баш-кудук, к. 35, 41 10-Е.  
Башмачный, п. 28 13-Л, 29 3-Д, 34 14-Г.  
Баш-таг, с. 35, 41 12-Е.  
Башурова, с. 33 12-Е.  
Башчелакские бляки, гр. 29 7-Е, 34 18-Д, 38 4-Г.  
Башчелак Б., с. 38 4-Г.  
Башчелак М., с. 38 4-Г.  
Башчи, п. ст. 35, 41 16-Г.  
Баяха В., р. 30 9-Ж.  
Баяха Н., р. 30 9-Ж, 36 3-В.  
Баян-аул, гр. 34 14-Д.  
Баян-Аульская (Баян-аул), стн. 5, 6, 18, 19, 20, 23, 24, 25, 26, 27, 47, 56, 57, 58 7-Г, 34 14-Д.  
Баяндай, с. 5, 6, 18, 19, 20, 23, 24, 25, 26, 27, 47, 56, 57, 58 10-Г, 30 18-Н, 31 6-Д, 32 4-Г, 36 7-Е.  
Баян, ст. ж. д. 32 10-Г, 33 5-Г, 39 5-В.  
Баян В., с. 30 17-М, 31 5-Г, 36 6-Д.  
Баян-коль, р. 35, 41 16-Д.  
Бегеда, п. 30 12-Н.  
Бедейская, с. 30 15-Л, 31 3-В.  
Бедый, р. 30 14-Н, 31 2-Д.  
Безмен, с. 35, 41 5-Ж.  
Безмен, ст. ж. д. 35, 41 5-Ж.  
Безруково, с. 28 10-И, 34 11-В.  
Бей-гас, к. 34 12-Ж, 35, 41 12-В.  
Бейское, с. 5, 6, 18, 19, 20, 23, 24, 25, 26, 27, 47, 56, 57, 58 9-Г, 29 11-Д, 30 11-Н.  
Бейтоново, п. 33 9-Г.  
Бекетова, с. 5, 6, 18, 19, 20, 23, 24, 25, 26, 27, 47, 56, 57, 58 12-Г, 33 9-Г, 36 10-Е.  
Бекшенов, с. 28 11-К, 34 13-В.  
Бекметуев, с. 31 9-Д, 32 7-Г, 33 2-Г.  
Беклар-бек, п. ст. 35, 41 11-Е.  
Бекпильское, с. 28 8-Н, 34 9-В.  
  
Беле, с. 38 6-Г.  
Белек, ст. ж. д. 35, 41 3-Е.  
Беллингаузен, м. 33 19-Е.  
Бель-агачский, п. 34 14-Д.  
Бель-агачский, пик. 34 14-Д.  
Бельдунчана, р. 30 13-Д.  
Бель-кудук, к. 34 12-Ж, 35, 41 12-В.  
Бельмановка, д. 33 12-3.  
Бельса, р. 29 10-Д, 30 10-Н, 38 7-В.  
Бельтерек, гр. 29 6-Е, 34 17-Д, 35, 41 17-А.  
Бельтершту, гр. 38 5-Г.  
Бендер, г. 5, 6, 18, 20, 23, 24, 25, 26, 27, 47, 56, 57, 58 5-Ж.  
Бендер-Аббас, г. 5, 6, 18, 20, 23, 24, 25, 27, 47, 56, 57, 58 5-Ж.  
Беневское, д. 33 13-И.  
Беннетта, о-в 5, 6, 18, 19, 20, 23, 24, 25, 26, 27, 47, 56, 57, 58 15-В, 36 16-А.  
Бергестях, с. 36 15-В.  
Бергульское, с. 28 14-К, 29 5-Г, 34 16-В.  
Берденский, п. 34 8-Д.  
Бердское, с. 5, 6, 18, 19, 20, 23, 24, 25, 26, 27, 47, 56, 57, 58 8-Г, 28 17-К, 29 7-Г, 30 7-М, 34 18-В, 38 4-Б.  
Бердыджик, к. 35, 41 7-Ж.  
Берд, р. 28 17-К, 29 7-Г, 30 7-М, 34 18-В, 38 4-Б.  
Бердюжное, с. 28 9-И, 34 10-В.  
Бердюжное, с. 28 10-К, 34 11-В.  
Бердянка, р. 34 4-Д.  
Бердауш, с. 34 6-В.  
Бердаш, с. 34 5-Г.  
Береговая, с. Забайкал. обл., Верхнеудин. уез. 31 7-Д, 32 5-Г.  
Береговая, с. Забайкал. обл., Селенгин. уез. 32 5-Д.  
Береговая, с. Забайкал. обл., Читин. уез. 32 9-Д, 33 4-Д.  
Берез, п. 32 11-Г, 33 6-Г, 39 6-Б.  
Берез (Березинская), с. 32 9-Д, 33 4-Д, 39 4-В.  
Березинский, с. 28 4-Д.  
Березина, р. 5, 6, 18, 19, 20, 23, 24, 25, 26, 27, 47, 56, 57, 58 2-Г.  
Березинская, стн. 34 6-Г.  
Березовая, с. 30 15-Л, 31 3-В, 36 5-Д.  
Березовка, д. 33 13-3.  
Березовка, п. 30 12-О.  
Березовка, с. Томск. губ., Змийногор. уез. 29 7-Е, 34 18-Д, 38 4-Г.  
Березовка, с. Томск. губ., Змийногор. уез. 38 5-Д.  
Березовка, с. Амур. обл. 33 10-Д.  
Березовка, с. Томск. губ., Бийск. уез. 38 5-В.  
Березовка, р. 36 17-В.  
Березникова, с. 30 17-Л, 31 5-В.  
Березники, с. 28 4-3.  
Березовская, стн. 34 6-Г.  
Березовский, зав. 28 6-И.  
Березовский, п. Оренбург. губ. 28 7-К, 34 8-В.  
Березовский, п. Семипал. обл. 29 7-Ж, 34 18-Е, 38 4-Д.  
Березовский, п. Урал. обл. (Азиат. Россия) 34 3-Д.  
Березовский, п. Урал. обл. (Европ. Россия), 34 1-Д.  
Березовский, с. 30 17-Л, 31 6-В.  
Березовское, с. 29 10-Г, 30 10-М.  
Березовый, г. хр. 30 18-Н, 31 6-Д, 36 6-Е.  
Березов, г. 5, 6, 18, 19, 20, 23, 24, 25, 26, 27, 47, 56, 57, 58 6-В, 28 8-Е.  
Берель, с. 29 8-Ж, 34 19-Е, 38 6-Д.  
Беркульская, ст. ж. д. 29 9-В, 30 9-Л.  
Беринга, о-в 5, 6, 18, 19, 20, 23, 24, 25, 26, 27, 47, 56, 57, 58 16-Г, 36 19-Д.  
Беринга, м. 5, 6, 18, 19, 20, 23, 24, 25, 26, 27, 47, 56, 57, 58 18-В.  
Беринга (Дежнева) прл. 5, 6, 18, 19, 20, 23, 24, 25, 26, 27, 47, 56, 57, 58 18-В, 36 24-В.  
Бер-казань, ст. ж. д. 34 9-3, 35, 41 9-Г.  
Беринзет, гр. 33 18-Ж, 36 14-Ж.  
Берль-Чогур, ст. ж. д. 34 6-Е.  
Бессарабка, д. 33 12-И.  
Бессарабский, п. 30 16-Н, 31 4-Д, 32 2-Г.  
Бес-тау, гр. 34 12-Е, 35, 41 12-В.  
Бестахская, с. 36 11-Г.  
Бетё-Кельская, с. 36 12-Г.  
Бехтемирское, с. 29 8-Д, 30 8-Н, 38 5-В.  
Бигилинское, с. 28 8-И, 34 10-Б.  
Биджань, с. 33 12-Е, 36 12-Ж.  
Биджань, п. ст. 33 12-Е.  
Биджань, р. 33 12-Ж.  
Бикин, ст. ж. д. 5, 6, 18, 19, 20, 23, 24, 25, 26, 27, 47, 56, 57, 58 13-Д, 33 13-Ж, 36 12-Ж.  
Бикинская, стн. 33 14-Ж.  
Бикин, р. 33 15-Ж, 36 13-Ж.  
Бик-баули, ст. ж. д. 34 7-Ж, 35, 41 7-В.  
Билемба, р. 33 15-3.  
Билетуй, с. 30 17-Н, 31 5-Д, 32 3-Г, 36 6-Е.  
Билимбаевский, зав. 28 5-И.  
Билинь, р. 30 14-О.  
  
Билирская, с. 36 11-В.  
Билиях, р. 30 21-Г.  
Билиях, р. 30 18-Д.  
Бильбе, гр. 38 6-В.  
Бильчирская И. У., с. 30 17-Н, 31 5-Д, 32 3-Г.  
Бира, ст. ж. д. 33 13-Е.  
Бира, р. 33 13-Е, 36 12-Ж.  
Бирлюссинская, с. 29 11-В, 30 11-Л.  
Бирма, р. 33 11-Д.  
Бирская, д. 33 14-Ж.  
Бирская 2, д. 33 14-Ж.  
Бирюковский, п. 28 7-Л, 34 8-Г.  
Бирюкса, р. 29 8-Е, 34 19-Д, 38 5-Д.  
Бирюльское, с. 30 18-Н, 31 7-Д, 32 4-Г.  
Бирюсинское, с. 30 14-Л, 31 2-В.  
Бисенть, с. 35, 41 11-Е.  
Бистамат, ст. ж. д. 34 5-Д.  
Битань, с. 35, 41 8-Ж.  
Битил, с. 28 12-К, 34 13-В.  
Битка, р. 33 16-Г.  
Биткич, р. 36 12-Д.  
Биткова, с. 38 4-В.  
Битюк, р. 5, 6, 18, 19, 23, 27, 47, 57, 58 3-Г.  
Бича, р. 28 11-3.  
Бича М., р. 28 11-П, 34 12-В.  
Бичева, д. 33 14-Ж.  
Бичи, р. 33 16-Г.  
Бичурское, с. 32 5-Д.  
Биш-арык, с. 35, 41 12-Е.  
Биш-тубе, п. ст. 34 6-И, 35, 41 6-Д.  
Биш-арык, ст. ж. д. 34 10-И, 35, 41 10-Д.  
Биш-копча, к. 34 15-3, 35, 41 15-Г.  
Биш-куль, ур. 35, 41 14-Г.  
Бирюса, р. 5, 6, 18, 19, 20, 23, 24, 25, 26, 27, 47, 56, 57, 58 9-Г, 30 14-М, 31 2-Г.  
Бианки, о-в 30 14-А.  
Биень, р. 34 16-3, 35, 41 16-Г.  
Бинь-турсуни, к. 34 11-3, 35, 41 11-Г.  
Бий-базарь, с. 35, 41 7-Е.  
Бийлю-куль, оз. 35, 41 12-Д.  
Бийский, г. 5, 6, 18, 19, 20, 23, 24, 25, 26, 27, 47, 56, 57, 58 8-Г, 29 8-Д, 30 8-Н, 34 19-Г, 38 5-В.  
Бия, р. 29 8-Д, 30 8-Н, 38 6-В.  
Благовещенский, п. Акмол. обл. 28 9-К, 34 10-В.  
Благовещенский, п. Семиречен. обл. 5, 6, 18, 19, 20, 23, 24, 25, 26, 27, 47, 56, 57, 58 7-Д, 35, 41 13-Д.  
Благовещенский, п. Урал. обл. 5, 6, 18, 19, 20, 23, 24, 25, 26, 27, 47, 56, 57, 58 5-Д, 34 5-Е.  
Благовещенский, п. Ферган. обл. 35, 41 13-Е.  
Благовещенский В., п. 33 10-Д.  
Благовещенский (Чулымский) монастырь 5, 6, 18, 19, 20, 23, 24, 25, 26, 27, 47



Богань, р. 28 14—К, 29 4—Г, 34 15—В, 38 2—Б.  
Богатский, с. 28 15—Л, 29 5—Д, 34 16—Г.  
Богатырев, п. 34 1—Д.  
Богатырка, д. 33 12—И.  
Богданкин, юр. зм. 28 9—Ж.  
Богданович, с. 28 6—И.  
Богдановский, п. Урал. обл. 34 2—Д.  
Богдановский, п. Тургайск. обл. 34 7—Д.  
Богдаты (-ская), стн. 32 11—Д, 33 6—Д, 39 6—В.  
Богодуховка, с. 28 15—Л, 29 5—Д, 34 16—Г, 38 2—В.  
Богодуховское, с. 5, 6, 18, 19, 20, 23, 24, 25, 26, 27, 47, 56, 57, 58 6—Г, 28 10—К, 34 11—В.  
Боголюбовка, д. Примор. обл., Никол.-Уссурийск. уез. 33 13—И.  
Боголюбовка, д. Примор. обл., Иман. уез. 33 14—З, 36 12—Ж.  
Боголюбовский, п. 28 12—К, 34 13—В.  
Боголюбовский, п. 33 14—Ж, 36 13—Ж.  
Богополь, д. 33 14—З.  
Богорах, с. 35, 41 11—З.  
Богородское, с. Томск. губ. 5, 6, 18, 19, 20, 23, 24, 25, 26, 27, 47, 56, 57, 58 8—Г, 28 17—И, 29 7—В, 30 7—Л, 34 18—Б.  
Богородское, с. Примор. обл. 5, 6, 18, 19, 20, 23, 24, 25, 26, 27, 47, 56, 57, 58 13—Г, 33 17—Г, 36 13—Е.  
Богославец, д. 33 14—З.  
Богославка, д. Примор. обл., Ольгин. уез. 33 14—И.  
Богославка, с. Амур. обл. 33 11—Д.  
Богославка, с. Примор. обл., Никол.-Уссурийск. уез. 33 12—И.  
Богословский, зав. 28 5—З.  
Богословский, п. 29 6—Е, 34 17—Д, 38 3—Г.  
Богословский, руд. 34 14—Е, 35, 41 14—Б.  
Богословское, с. Томск. губ. 28 15—Л, 29 5—Д, 34 16—Г, 38 2—В.  
Богословское, с. Семиречен. обл. 35, 41 16—Д.  
Боготол, с. 5, 6, 18, 19, 20, 23, 24, 25, 26, 27, 47, 56, 57, 58 8—Г, 29 10—В, 30 10—Л.  
Боготол, ст. ж. д. 29 10—В, 30 10—Л.  
Богуславская, стн. 34 4—Д.  
Богуславский, п. 33 12—З.  
Богустань, с. 35, 41 11—Е.  
Богуты, гр. 35, 41 16—Д.  
Богучанское (-ая), с. 5, 6, 18, 19, 20, 23, 24, 25, 26, 27, 47, 56, 57, 58 9—Г, 30 14—К, 31 2—Б, 36 5—Д.  
Бодайбо, г. 5, 6, 18, 19, 20, 23, 24, 25, 26, 27, 47, 56, 57, 58 11—Г, 31 10—В, 32 8—Б, 36 8—Д.  
Бодайбо, р. 31 10—Б.  
Бодата, гр. 30 18—О, 32 4—Д.  
Бодонь, с. 31 8—Д, 32 6—Г.  
Бодуна, г. 5, 6, 18, 19, 20, 23, 24, 25, 26, 27, 47, 56, 57, 58 12—Д.  
Боевское, с. 28 6—И.  
Боевское, п. 30 12—О.  
Божедаровка, с. 28 12—К, 34 13—В.  
Божье-Озерское, с. 29 10—Г, 30 10—М.  
Боквинова, с. 30 19—К, 31 7—Б.  
Бокторь, г. хр. 33 15—Д, 36 13—Е.  
Бокторь, р. 33 15—Д.  
Болванский ност, мс. 28 5—В.  
Болень-Оджал, оз. 5, 6, 18, 19, 20, 23, 24, 25, 26, 27, 47, 56, 57, 58 13—Д, 33 14—Е, 36 12—Ж.  
Болкалах, с. 36 9—Б.  
Бологое, ст. ж. д. 6, 18, 19, 20, 23, 24, 25, 26, 27, 47, 56, 57, 58 3—Г.  
Болотная, ст. ж. д. 28 18—К, 29 8—Г, 30 8—М, 34 19—В, 38 4—Б.  
Болотова, з. 33 10—Г.  
Болотское, с. 31 7—Д, 32 5—Г.  
Болчаровское, с. 28 10—З.  
Болдено, гр. 30 18—Е, 36 7—В.  
Большотунь, р. 33 11—И.  
Большая, р. Енисейск. губ. 30 14—В, 15—Г.  
Большая, р. Камчат. обл. 5, 6, 18, 19, 20, 23, 24, 25, 26, 27, 47, 56, 57, 58 17—В, 36 20—Г.  
Большая Тарель, с. 31 7—Д, 32 5—Г.  
Большева, мс. 33 15—З.  
Больше-Зерентуйская, стн. 32 11—Д, 33 6—Д, 39 6—В.  
Больше-Ониинское, с. 30 16—М, 31 4—Г, 36 6—Д.  
Большеселанское, с. 5, 6, 18, 19, 20, 23, 24, 25, 26, 27, 47, 56, 57, 58 7—Г, 28 11—К, 34 12—В.  
Большеречное, с. 28 13—И, 29 3—В, 34 14—Б.  
Большеречный, с. 5, 6, 18, 19, 20, 23, 24, 25, 26, 27, 47, 56, 57, 58 15—Г, 36 17—Е.  
Большереченское, с. 31 7—Е, 32 5—Д.  
Большое (Кобдо), оз. 29 10—Б, 30 10—К.  
Большой, о-в 36 14—Б.  
Бомбуйко, р. 31 11—Г, 32 9—В, 33 4—В.  
Бомнакский, с. 5, 6, 18, 19, 20, 23, 24, 25, 26, 27, 47, 56, 57, 58 12—Г, 33 11—В, 36 11—Е.  
Бомь, р. 33 13—В.  
Бомь-кемчик, долина 30 11—О.  
Боотонкага, р. 30 14—В.

Борзинская Н., п. 39 6—В.  
Борз, ст. ж. д. 32 10—Д, 33 5—Д, 36 9—Е, 39 5—В.  
Борз, р. 32 9—Д, 11—Д, 33 4—Д, 6—Д, 36 9—Е, 39 4—В, 6—В.  
Борисова, с. 29 8—Г, 30 9—М, 38 6—Б.  
Борисовка, п. Сырт-дарьин. обл. 34 10—И, 35, 41 10—Д.  
Борисовка, с. Сырт-дарьин. обл. 35, 41 12—Д.  
Борисово, с. 36 16—В.  
Борисовская (Наумовская), с. 30 18—Л, 31 6—В.  
Борисовский, п. Акмол. обл., Омск. уез. 28 12—К, 34 13—В.  
Борисовский, п. Акмол. обл., Атбасар. уез. 34 10—Д.  
Борисовский, п. Акмол. обл. и уез. 28 10—М, 34 12—Д, 35 41 12—А.  
Борисоглебское, с. 33 11—Е, 36 11—Е.  
Борки, с. 30 13—Л.  
Боркоздай, гр. 35, 41 15—Е.  
Боровинское, с. 28 9—И, 34 10—Б.  
Боровлянский, зав. 28 8—И, 34 9—Б.  
Боровое, с. 28 11—Л, 34 12—Г.  
Боровой форпост, с. 29 5—Е, 34 16—Д, 38 2—Г.  
Боровский, п. 28 7—Л, 34 8—Г.  
Боровское, с. Тобол. губ. 28 10—И, 34 11—Б.  
Боровское, с. Томск. губ. 29 7—Д, 34 18—Г, 38 3—В.  
Бородин, с. 30 10—З, 36 3—Г.  
Бородино, с. 30 13—Г, 36 5—В.  
Бородинское, с. 30 13—М.  
Бородобосунь, оз. 35, 41 16—Д.  
Бородулиха, с. 29 6—Е, 34 17—Д, 35, 41 17—А, 38 3—Г.  
Боронго, р. 30 21—В.  
Боронеко, р. 30 20—В.  
Борохударь, р. 35, 41 16—Г.  
Борсентирь, гр. 34 11—Ж, 35, 41 11—В.  
Бортанская, п. ст. 33 14—И.  
Борулах, р. 36 12—В.  
Боруль, гр. 33 12—Е, 36 12—Ж.  
Боруль-торей, оз. 32 9—Д, 33 4—Д, 36 8—Ж, 39 4—В.  
Борхал, с. 36 10—Б.  
Борхал, мс. 5, 6, 18, 19, 20, 23, 24, 25, 26, 27, 47, 56, 57, 58 13—Б, 36 12—Б.  
Борь-Хая, губа 36 12—Б.  
Борщовичный, г. хр. 32 7—Е, 33 2—Е, 36 8—Е, 39 3—В.  
Босага, с. 35, 41 9—З.  
Босинская, ст. 32 4—Д.  
Боссу, с. 35, 41 11—Е.  
Бостюбинский, п. 34 6—Д.  
Бота-барунь, р. 34 13—З, 35, 41 13—Г.  
Ботам, р. 36 11—Г.  
Ботовская, с. 30 18—М, 31 6—Г.  
Ботогальский голец, гр. 39 16—И, 31 4—Д, 32 2—Г.  
Ботомойская, с. 36 8—Г.  
Боханская И. У., с. 30 17—И, 31 5—Д, 32 3—Г.  
Бохудь, р. 35, 41 12—Ж.  
Бочарово, ст. ж. д. 33 14—Ж.  
Бочкарева, с. 38 4—Б.  
Бочкаревка, с. 28 14—И, 29 4—В.  
Бочкарево, ст. ж. д. 33 11—Д, 36 11—Е.  
Боше-куль, оз. 34 9—Е, 35, 41 9—В.  
Бозна, мс. 33 17—Е, 36 14—Ж.  
Бояндарга, с. 32 9—Д, 33 4—Д, 39 4—В.  
Боярка, р. 30 15—Г.  
Бояровка, п. 30 13—О.  
Боярская, с. Иркут. губ. 30 18—Л, 31 6—В, 32 4—Б.  
Боярская, с. Забайк. обл. 31 6—Е, 32 4—Д.  
Бражниковое, с. 30 13—Л.  
Бранловский, п. Тургайск. обл. 34 5—Д.  
Бранловский, п. Оренбург. губ. 34 6—Г.  
Братская Када, с. 30 16—М, 31 5—Г, 36 6—Д.  
Братский, п. 28 10—Л, 34 11—Г.  
Братский Острог (Братско-Острожное), с. 5, 6, 18, 19, 20, 23, 24, 25, 26, 27, 47, 56, 57, 58 10—Г, 30 16—Л, 31 4—В, 36 6—Д.  
Брединский, п. 34 6—Г.  
Брент, р. 30 13—О.  
Брест, г. 6, 18, 19, 23, 27, 58 2—Г.  
Бреховские, о-ва 30 7—Г.  
Бристоль, зал. 36 26—Д.  
Брич-мулла, с. 35, 41 11—Е.  
Броды, с. 36 6—Д.  
Бронниково, с. 5, 6, 18, 19, 20, 23, 24, 25, 26, 27, 47, 56, 57, 58 6—Г, 28 10—З.  
Брыляное, с. 28 8—К, 34 9—В.  
Брюзевский, о-ва 30 10—А.  
Брюсь, гр. 33 13—Г, 36 12—Е.  
Брюханова, з. 29 10—Е, 30 10—О.  
Брюханова, с. 28 18—К, 29 8—Г, 30 8—М, 34 19—В, 38 5—Б.  
Брянна, з. 30 12—К.  
Брянта, р. 33 10—В.  
Бубновская, с. 30 16—Л, 31 4—В.  
Бувайды, с. 35, 41 12—Е.  
Бугаль, р. 29 6—Ж, 34 17—Е.  
Бугаево, с. 28 6—К, 34 7—В.

Бугань, р. 33 12—Е.  
Бугармита, р. 30 19—Ж.  
Буготаль, с. 38 4—Б.  
Бугрово, с. 28 10—К, 34 11—В.  
Бугры, с. 28 17—К, 29 7—Г, 30 7—М, 34 18—В, 38 4—Б.  
Бугрышка, с. 29 7—Е, 34 18—Д, 38 4—Г.  
Бугунь, с. 34 11—И, 35, 41 11—Д.  
Бугунь, р. 34 11—И, 35, 41 11—Д.  
Бугурталь, с. 30, 12—Н.  
Бугь, р. 5, 6, 18, 19, 23, 27, 47, 57, 58 3—Д.  
Будагово, ст. ж. д. 30 15—М, 31 3—Г.  
Буданыха, р. 30 13—З, 36 4—Г.  
Бударинская, стн. 34 2—Д.  
Будникова, з. 33 11—Г.  
Будунда, р. 33 10—Д.  
Будомкань (-ский), п. 5, 6, 18, 19, 20, 23, 24, 25, 26, 27, 47, 56, 57, 58 11—Г, 32 11—Г, 33 6—Г, 39 6—Б.  
Будунова, с. 29 11—Д, 30 11—М.  
Будь-гумерь, п. ст. 34 7—Е, 35, 41 7—В.  
Будыканова, с. Енисейск. губ., Канск. уез. (на р. Онг) 30 15—Л, 31 3—В, 36 5—Д.  
Будыканова, с. Енисейск. губ. Канск. уез. (на р. Мурь) 5, 6, 18, 19, 20, 23, 24, 25, 26, 27, 47, 56, 57, 58 9—Г, 30 15—К, 31 3—Б, 36 5—Д.  
Бунирь-норь, оз. 36 9—Ж.  
Букаганский, п. 32 10—Г, 33 5—Г, 39 5—Б.  
Букань, к. 35, 41 8—Д.  
Буконский, п. 29 7—Ж, 34 18—Е.  
Буконское, гр. 30 18—Д, 36 7—В.  
Буктычань, гр. 30 15—Ж, 36 6—Г.  
Буктукунская, стн. 32 7—Е, 33 2—Е, 36 8—Ж, 39 2—Г.  
Булава, п. ст. 33 17—Д.  
Булагинское, с. 31 9—Д, 32 7—Г.  
Булаево, ст. ж. д. 28 11—К, 34 12—В.  
Булай В., с. 30 17—Н, 31 5—Д, 32 3—Г.  
Буланыха, с. 29 8—Д, 30 8—Н, 34 19—Г, 38 5—В.  
Буланово, с. 34 4—Г.  
Булатово, с. 28 14—К, 29 4—Г, 34 15—В.  
Будугтахтаекая, с. 36 10—Г.  
Булунь, п. 30 12—О.  
Булунь, с. 5, 6, 18, 19, 20, 23, 24, 25, 26, 27, 47, 56, 57, 58 12—Б, 36 11—Б.  
Булунь-тохой, г. 5, 6, 18, 19, 20, 23, 24, 25, 26, 27, 47, 56, 57, 58 8—Д.  
Будыринские минеральные воды 32 6—Е, 33 1—Е, 39 1—Г.  
Бундуйское, с. 30 15—Л, 31 3—В.  
Бундуберань, р. 30 13—Д.  
Буниконь, р. 30 14—Д.  
Буралкенный-гузь, оз. 34 12—З, 35, 41 12—Г.  
Бургенский, п. 31 10—Д, 32 8—Г, 33 3—Г, 39 3—Б.  
Бургонская, п. ст. 34 17—Ж, 35, 41 17—В.  
Бургузунь, р. 29 10—Ж, 30 10—И, 38 7—Д.  
Бургутуй, г. хр. 32 4—Д.  
Бурдалык, с. 35, 41 9—Ж.  
Бурджарь, с. 35, 41 11—Д.  
Буренная, стн. 34 3—Д.  
Буреть, с. 30 17—Н, 31 5—Д, 32 3—Г.  
Бурей, р. 5, 6, 18, 19, 20, 23, 24, 25, 26, 27, 47, 56, 57, 58 13—Г, 33 11—Д, 33 12—Е.  
Бурей левая, р. 33 14—Д.  
Бурей правая, р. 33 13—Д.  
Буринда, р. 33 9—Г.  
Буркитбайский, п. 34 3—Е.  
Бурла, р. 28 15—Л, 29 5—Д, 34 16—Г, 38 2—В.  
Бурлинский (Николаевский) базарь, с. 34 2—Д.  
Бурлинское, оз. 38 2—В.  
Бурманской, р. 30 21—В.  
Бурнашево, с. 32 5—Д.  
Бурное, с. 5, 6, 18, 19, 20, 23, 24, 25, 26, 27, 47, 56, 57, 58 7—Д, 35, 41 12—Д.  
Бурсинская часовня 5, 6, 18, 19, 20, 23, 24, 25, 26, 27, 47, 56, 57, 58 13—Г.  
Бурская, с. 31 7—Б, 32 5—А, 36 7—Д.  
Бурта, р. 34 4—Д.  
Бурь, с. 5, 6, 18, 19, 20, 23, 24, 25, 26, 27, 47, 56, 57, 58 12—В, 36 11—В.  
Бурукань, с. 36 13—Е.  
Бурулуй, гр. 33 12—Д, 36 12—Е.  
Бурустах, р. 30 20—Г.  
Бурханка, пик. 29 7—З, 34 18—Ж.  
Бурханкуль, с. 28 7—К, 34 7—В.  
Бурхунское, с. 30 16—М, 31 4—Г.  
Бурь, гр. 30 16—Е, 36 6—В.  
Бурыйбай, быв. п. ст. 34 9—З, 35, 41 9—Г.  
Бурь-кагань, к. 34 13—З, 35, 41 13—Г.  
Буссе, п. Примор. обл. 33 13—З, 36 12—Ж.  
Буссе(-вский), п. Амур. обл. 5, 6, 18, 19, 20, 23, 24, 25, 26, 27, 47, 56, 57, 58 12—Г, 33 10—Д, 36 11—Е.  
Бута, р. 33 16—Е.  
Бутакова, с. 30 17—М, 31 5—Г, 36 6—Е.  
Бутаково, с. Иркут. губ. 30 18—М, 31 7—Г, 32 4—В.  
Бутаково, с. Сахалин. обл. 33 17—Д.  
Бутаковское, с. 28 12—И, 29 2—В, 34 13—Б.

Бутахиха, с. 38 4—Г.  
Буталикаго, пр. 31 10—Г, 32 8—В, 33 3—В.  
Бутуй, р. 31 10—Д, 32 8—Г, 33 3—Г.  
Бутыганай, р. 5, 6, 18, 19, 20, 23, 24, 25, 26, 27, 47, 56, 57, 58 12—В, 36 11—В.  
Бутырки, с. 30 18—О, 31 6—Е, 32 4—Д.  
Бутырское, с. 5, 6, 18, 19, 20, 23, 24, 25, 26, 27, 47, 56, 57, 58 8—Г, 29 6—Д, 34 17—Г, 38 3—В.  
Бу-ха-до, ст. ж. д. 33 8—Е.  
Бухара 5, 6, 18, 19, 20, 23, 24, 25, 26, 27, 47, 56, 57, 58 6—Е, 35, 41 9—Ж.  
Бухара, г. 5, 6, 18, 19, 20, 23, 24, 25, 26, 27, 47, 56, 57, 58 6—Е, 35, 41 9—Ж.  
Бухтарма, р. 38 5—Д.  
Бухтарминская, стн. 29 7—Ж, 34 18—Е, 38 4—Д.  
Бухтарминская В., с. 38 5—Д.  
Бухтинский Ниж., п. 31 13—Г, 32 11—В, 33 6—В.  
Бухтинский Ср., п. 31 13—Г, 32 12—В, 33 7—В.  
Бушуй, с. 30 11—Л.  
Бушудей, ст. ж. д. 5, 6, 18, 19, 20, 23, 24, 25, 26, 27, 47, 56, 57, 58 11—Г, 32 10—Г, 33 5—Г, 36 9—Е, 39 5—Б.  
Бушудейское, с. 32 10—Г, 33 5—Г.  
Быджигада, оз. 30 15—Д.  
Быдчест, р. 30 9—И.  
Быкова, с. Томск. губ. 29 6—Д, 34 17—Г, 38 3—В.  
Быкова, с. Енисейск. губ. 30 13—К.  
Быковская протока 36 11—В.  
Быков, мс. 36 11—Б.  
Быковский, зав. 28 6—И.  
Бырка, ст. ж. д. 32 9—Д, 33 4—Д, 39 4—В.  
Быркинская, стн. 39 6—В.  
Быранга, гр. 30 9—В, 16—Б.  
Бысса, р. 33 12—Г.  
Быстрая, с. 5, 6, 18, 19, 20, 23, 24, 25, 26, 27, 47, 56, 57, 58 15—В, 36 17—В.  
Быстрая, р. 30 8—В.  
Быстринская, с. 30 17—О, 31 5—Е, 32 3—Д.  
Быстровское, оз. 30 10—Д.  
Быструшенская, с. 29 8—Д, 38 5—В.  
Быструшинский бляк, гр. 38 5—Д.  
Быстрый исток, с. 29 7—Д, 30 8—И, 34 18—Г, 38 5—В.  
Быстрыя, нов. 36 14—В.  
Бычек, с. 36 6—Д.  
Бычий, мс. 33 17—Е, 36 14—Ж.  
Бычков, п. 29 11—В, 30 11—Л.  
Быха, р. 30 10—Г.  
Быгинева, с. 28 10—З.  
Былая, с. 36 10—Г.  
Былая, р. Томск. губ., Бийск. уез. 29 7—Д, 30 7—Н, 34 18—Г, 38 4—В.  
Былая, р. Томск. губ., Зминогор. уез. 38 4—Г.  
Былая, р. Амур. обл. 33 10—Д.  
Былая, р. Примор. обл. 33 13—З.  
Былая М., р. 30 16—Н, 31 4—Д, 32 2—Г.  
Былая Бол., р. 30 16—Н, 31 4—Д, 32 2—Г.  
Былая Церковь, с. 33 13—З, 36 12—З.  
Быле, оз. 29 10—Г, 30 10—М.  
Быленый, с. 30 15—Г.  
Былина, мс. 5, 6, 18, 19, 20, 23, 24, 25, 26, 27, 47, 56, 57, 58 13—Д, 33 15—З, 36 13—Ж.  
Былова, с. Томск. губ., Барнаул. уез. 29 7—Д, 30 7—Н, 34 18—Г, 38 4—В.  
Былова, с. Томск. губ., Кузнецк. уез. 29 8—Г, 30 8—М.  
Быловодская, п. ст. 35, 41 13—Д.  
Быловское, с. 28 10—К, 34 11—В.  
Былоглазово, с. Томск. губ. 29 7—Д, 34 18—Г, 38 3—В.  
Былоглазово, с. Тобол. губ. 28 12—И, 34 13—Б.  
Былоголовское, с. 5, 6, 18, 19, 20, 23, 24, 25, 26, 27, 47, 56, 57, 58 15—Г, 36 17—Д.  
Былогорский, п. 34 3—Д.  
Былогорье, с. 28 9—Ж.  
Былогорьская, с. 28 9—Л, 34 10—Г.  
Былое море 5, 6, 18, 19, 20, 23, 24, 25, 26, 27, 47, 56, 57, 58 3—В.  
Былое В., с. 33 11—Д.  
Быловское, с. Оренбург. губ. 34 4—Г.  
Быловское, с. Тобол. губ. 5, 6, 18, 19, 20, 23, 24, 25, 26, 27, 47, 56, 57, 58 6—Г, 28 8—К, 34 9—В.  
Былокаменский, р. 29 5—Е, 34 16—Д, 35, 41 16—А.  
Былокурха Н., с. 38 5—Г.  
Былорьский, зав. 34 5—Г.  
Былорьский, п. 29 7—Е, 34 18—Д, 38 4—Г.  
Былоусовский, руд. 38 4—Г.  
Былоусовское, с. 30 18—М, 31 6—Г, 32 4—В.  
Былоцерковное, с. 28 11—Л, 34 12—Г.  
Былоулово, с. 33 11—Д.  
Былоярский, п. 28 7—К, 34 8—В.  
Былоярское, с. Томск. губ. 28 17—Л, 29 7—Д, 30 7—Н, 34 18—Г, 38 4—В.  
Былоярское, с. Енисейск. губ. 30 11—М.  
Былоярское, с. Оренбург. губ. 28 7—К, 34 8—В.  
Былукий ност, мс. 28 9—Б.

Былуха, гр. 29 9—Ж, 34 19—Е, 38 5—Д.  
Былый, мс. 28 12—Б.  
Былый, о-в 5, 6, 18, 19, 20, 23, 24, 25, 26, 27, 47, 56, 57, 58 7—В, 28 11—А, 30 1—В.  
Былый, пост. 36 20—В.  
Былый Иост, р. 29 10—Г, 30 10—М.  
Былый ност, мс. 28 6—Б.  
Бымыль, с. 29 11—Г, 30 11—М.  
Бымыль Воды, с. 35, 41 11—Д.  
Быковский, о-в 36 12—А.  
Быльское, с. Енисейск. губ. 30 11—Л.  
Быльское, с. Иркут. губ. 30 17—Н, 31 5—Д, 32 3—Г.  
Былевский, п. 34 4—Д.  
Былинно, с. 38 5—В.  
Былю, г. хр. 33 14—Г.  
Былю, р. 30 17—Г.  
Бюр-тоскен, к. 34 11—З, 35, 41 11—Г.  
Быкылах, р. 30 19—Г.  
Быкова, з. 29 11—Е, 30 11—О.  
Банкина, ст. ж. д. 32 10—Д, 33 5—Д, 39 5—В.  
Вабенть, с. 35, 41 9—Е.  
Вава, р. 30 18—Ж.  
Вавилна, а. 30 12—Н.  
Вавукань, р. 30 19—Ж.  
Вага, р. 5, 6, 18, 19, 20, 23, 24, 25, 26, 27, 47, 56, 57, 58 4—В.  
Вагай, р. 28 10—И, 34 11—Б.  
Ваганово, с. 28 18—К, 29 8—Г, 30 8—М, 34 19—В, 38 5—Б.  
Вагильское, оз. 28 7—Ж.  
Вагино, с. 29 10—В, 30 10—Л.  
Вагрань, с. 28 6—З.  
Васемпольская, гр. 36 18—Д.  
Важай, р. 28 5—Ж.  
Вазраш, гр. 35, 41 5—З.  
Вайванна, гр. 36 19—В.  
Вайгачь, о-в 5, 6, 18, 19, 20, 23, 24, 25, 26, 27, 47, 56, 57, 58 6—Б, 28 5—Б.  
Вайсура, зал. 30 15—Б.  
Вакаринной, пост. 36 20—Г.  
Ваку, р. 33 13—З.  
Валентиновка, с. 33 14—И, 36 12—З.  
Валентиновка, бух. 5, 6, 18, 19, 20, 23, 24, 25, 26, 27, 47, 56, 57, 58 13—Д, 33 14—И, 36 12—З.  
Валерьяновский, п. 5, 6, 18, 19, 20, 23, 24, 25, 26, 27, 47, 56, 57, 58 6—Г, 28 7—Д, 34 8—Г.  
Валиева, з. 29 11—Е, 30 11—О.  
Валуево, с. Амур. обл. 33 11—Д.  
Валуево, с. Сахалин. обл. 33 17—Г.  
Вангань, р. 33 11—И.  
Вангоу, р. 33 14—З.  
Ванкаремь, мс. 36 22—В.  
Ванновская, ст. ж. д. 35, 41 12—Е.  
Ванновское, с. 35, 41 12—Д.  
Вануйта, с. 28 12—Б.  
Вандинь, р. 33 14—И.  
Ванчский, г. хр. 35, 41 12—Ж.  
Ванчи, р. 35, 41 12—Ж.  
Вань, оз. 5, 6, 18, 19, 20, 23, 24, 25, 26, 27, 47, 56, 57, 58 4—Е.  
Варваринский, п. 28 6—Л, 34 7—Г.  
Варгалык, п. 30 16—М, 31 4—Г, 36 6—Д.  
Варга-силь, р. 28 16—Д, 30 6—Ж.  
Варга-то, оз. 28 18—З, 29 8—Б, 30 8—К.  
Варгаша, ст. ж. д. 28 8—К, 34 9—В.  
Варзминорь, с. 35, 41 10—Ж.  
Варкута, с. 28 10—Г



Вега, мс. 5, 6, 18, 19, 20, 23, 24, 25, 26, 27, 47, 56, 57, 58 9-Б, 30 17-А.  
Веденка, с. 33 13-Ж.  
Веденское, с. 30 10-Д.  
Ведуга, р. 30 12-К.  
Вейша-хе, р. 33 12-З.  
Велижанское, с. 28 8-И.  
Великая, р. 6, 19, 23, 27 2-Г.  
Великий, пр. 30 13-К.  
Великокижеский, п. 28 14-Д, 29 4-Д, 34 15-Г.  
Великопетровская, сти. 34 7-Г.  
Великорусский, п. 28 13-К, 29 3-Г, 34 14-В.  
Велингна, р. 30 18-Е, 19-Ж.  
Велисацкое, оз. 28 16-Е, 30 6-З.  
Вельва, с. 28 3-Е.  
Вельмо, р. Енисейск. губ. 30 12-И.  
Вельмо, р. Камчат. обл. 36 22-В.  
Велючанская, с. 36 8-Г.  
Венну-суо, р. 28 11-Б.  
Венцелова, п. 33 12-Ж.  
Венюков, п. 33 13-Ж.  
Верблюжье, с. 28 12-К, 34 13-В.  
Веревкина, ст. ж. д. 35, 41 11-Е.  
Верков, р. 36 20-В.  
Версь, о-в 30 5-В.  
Вершининское, с. 30 8-Д.  
Вершинины, юр. 28 10-Е.  
Вершинный, п. 34 4-Д.  
Вершино-Удинское, с. 31 10-Д, 32 7-Г, 33 2-Г.  
Верхне-Ангартский, с. 5, 6, 18, 19, 20, 23, 24, 25, 26, 27, 47, 56, 57, 58 11-Г, 31, 9-Г 32 7-В, 36 8-Д.  
Верхне-бурлакский, п. 28 10-Д, 34 11-Г.  
Верхне-Вилуйская, с. 36 10-Г.  
Верхне-Имбатская, с. 30 9-З, 36 3-Г.  
Верхне-Кондинское, с. 31 10-Д, 32 8-Г, 33 3-Г.  
Верхнеудинская П. У., с. 30 18-Н, 31 6-Д, 32 4-Г.  
Верхне-Писинно, с. 30 8-В.  
Верхне-Тагильский, зав. 28 5-И.  
Верхне-Темирский, п. 34 5-Е.  
Верхне-Туринский, зав. 28 5-З.  
Верхнеудинск, г. 5, 6, 18, 19, 20, 23, 24, 25, 26, 27, 47, 56, 57, 58 10-Г, 31 7-Е, 32 5-Д, 36 7-Е.  
Верхнеудинская, сти. 32 7-Е, 33 2-Е, 39 2-Г.  
Верх. Урал. Хунь, гр. 39 2-Г.  
Верхнеуральск, г. 5, 6, 18, 19, 20, 23, 24, 25, 26, 27, 47, 56, 57, 58 5-Г, 34, 6-Г.  
Верхний-Острог, с. 30 17-Н, 31 5-Д, 32 3-Г.  
Верховская (Калмыковы), юр. 28, 14-И, 29 4-В.  
Верхоленск, г. 5, 6, 18, 19, 20, 23, 24, 25, 26, 27, 47, 56, 57, 58 10-Г, 30 18-М, 31 6-Г, 32 5-В, 36 6-Е.  
Верхотомское, с. 29 8-Г, 30 8-М, 38 5-В.  
Верхотурье, т. 28 6-З.  
Верхоуинский, г. хр. 5, 6, 18, 19, 20, 23, 24, 25, 26, 27, 47, 56, 57, 58 13-В, 36 12-Г.  
Верхоянский, г. 5, 6, 18, 19, 20, 23, 24, 25, 26, 27, 47, 56, 57, 58 13-В, 36 12-В.  
Верхуерское, с. 28 9-К, 34 10-В.  
Верх-Нейвинский, зав. 28 6-И.  
Веселовский, п. 28 11-К, 34 12-В.  
Веселый Кут, д. 33 14-Е, 36 13-Ж.  
Веселый Яр, с. 38 3-Г.  
Ветлуга, р. 5, 6, 18, 19, 20, 23, 24, 25, 26, 27, 47, 56, 57, 58 4-Г.  
Виви, оз. 30 13-Е, 36 4-В.  
Виви, р. 30 14-Ж, 36 5-В.  
Вивинское, с. 5, 6, 18, 19, 20, 23, 24, 25, 26, 27, 47, 56, 57, 58 16-Г, 36 18-Г.  
Видим, р. 30 16-З, 36 6-Г.  
Видный, мс. 33 15-З.  
Викторовская, быв. п. ст. 34 9-З, 35, 41 9-Г.  
Викторовский, п. Акмол. обл. 28 10-Д, 35, 41 11-Г.  
Викторовский, п. Тургайск. обл. 28 6-Д, 34 7-Г.  
Викторовский, пр. 36 13-Е.  
Виктуловское, с. 28 11-И, 34 12-Б.  
Виктуль, мог. 35, 41 14-Д.  
Вильва, р. 28 5-З.  
Вильницкого, о-в 5, 6, 18, 19, 20, 23, 24, 25, 26, 27, 47, 56, 57, 58 7-Б, 28 13-А, 30 4-В.  
Вилькицкого, о-ва 30 13-А.  
Вильна, г. 6, 19, 23, 27 2-Г.  
Вилуй, р. 5, 6, 18, 19, 20, 23, 24, 25, 26, 27, 47, 56, 57, 58 10-В, 12-В, 30 18-Ж, 36 6-В, 8-Г.  
Вилуйская, гр. 36 8-В.  
Вилойская, г. 5, 6, 18, 19, 20, 23, 24, 25, 26, 27, 47, 56, 57, 58 11-В, 36 10-Г.  
Вилочан, р. 30 18-Ж, 36 1-Е.  
Виноградовка, д. 33 13-И.  
Виноградовский, п. 28 10-Д, 34 11-Г.  
Виска, р. 30 12-Г.  
Висла, р. 6, 19, 23, 27 2-Г.  
Витебск, г. 6, 19, 23, 27 3-Г.  
Витим, с. 5, 6, 18, 19, 20, 23, 24, 25, 26,

27, 47, 56, 57, 58 11-Г, 31 9-Б, 36 8-Д.  
Витим, р. 5, 6, 18, 19, 20, 23, 24, 25, 26, 27, 47, 56, 57, 58 8-Д, 9-Е, 31 9-Г, 10-Б, 11-Г, 32 8-Б, 9-Б, 7-В, 33, 2-В, 4-В, 36 8-Д, 9-Е.  
Вихорева, р. 30 16-Д, 31 4-В.  
Вичкино, с. 30 10-Д.  
Вишера, р. 28 5-Ж.  
Вишерка, р. 28 4-Ж.  
Вишнякова, с. 31 8-Б, 32 6-А.  
Владивосток, г. 5, 6, 18, 19, 20, 23, 24, 25, 26, 27, 47, 56, 57, 58 13-Д, 33 12-И, 36 12-З.  
Владикавказ, г. 5, 6, 18, 19, 20, 23, 24, 25, 26, 27, 47, 56, 57, 58 4-Д.  
Владимиро-Александровское (-ка), с. 5, 6, 18, 19, 20, 23, 24, 25, 26, 27, 47, 56, 57, 58 13-Д, 33 13-И, 36 12-З.  
Владимировка, с. Амур. обл. 33 10-Д.  
Владимировка, с. Сурь-дарьин. обл. 35, 41 12-Д.  
Владимировский, п. 33 12-З.  
Владимиро-Михайловское, с. 28 9-М, 34 10-Д.  
Владимиро-Мономаховское, с. 33 14-З.  
Владимирская, быв. п. ст. 34 9-З, 35, 41 9-Г.  
Владимирский, п. Тургайск. обл. 28 7-Л, 34 8-Г.  
Владимирский, п. Семипал. обл. 29 9-Ж, 34 20-Е.  
Владимирский, пр. 33 10-В, 36 11-Е.  
Владимировское Б., с. 5, 6, 18, 19, 20, 23, 24, 25, 26, 27, 47, 56, 57, 58 7-Г, 29 5-Е, 34 16-Д.  
Владимирское М., с. 29 5-Е, 34 16-Д.  
Владимир, г. 5, 6, 18, 19, 20, 23, 24, 25, 26, 27, 47, 56, 57, 58 4-Г.  
Власевка, с. 33 17-Г.  
Волгула, р. 28 7-Е.  
Водопад на р. Курейск 30 13-Д.  
Воеволихань, р. 30 16-Е.  
Воже, оз. 5, 6, 18, 19, 20, 23, 24, 25, 26, 27, 47, 56, 57, 58 3-В.  
Воздвиженская, сти. 34 5-Д.  
Воздвиженский, пр. Амур. обл. 33 11-В.  
Воздвиженский, пр. Иркут. губ. 31 11-Б, 36 8-Д.  
Воздвиженское, с. 28, 11-М, 34 12-Д, 35, 41 12-А.  
Вознесенка, с. 33 11-Е.  
Вознесенка, с. 33 11-Д.  
Вознесенская, сти. 28 9-К, 34 11-В.  
Вознесенская, п. ст. 33 13-Е.  
Вознесенский, п. Акмол. обл. 28 11-Л, 34 12-Г.  
Вознесенский, п. Урал. обл. 34 4-Е.  
Вознесенский, п. Тургайск. обл. 34 5-Д.  
Вознесенский, п. Сурь-дарьин. обл. 35, 41 13-Д.  
Вознесенский, пр. Иркут. губ. 31 11-Б.  
Вознесенский, пр. Амур. обл. 32 13-В, 33 8-В.  
Вознесенский, пр. Примор. обл. 33 12-Г, 36 12-Е.  
Вознесенский, скл. 33 11-Г.  
Вознесенское, с. Енисейск. губ. 30 12-Л.  
Вознесенское, с. Оренбург. губ. 34 6-В.  
Вознесенское, с. Томск. губ. Барнаул. уяз. 29 5-Д, 34 16-Г, 38 3-В.  
Вознесенское, с. Томск. губ., Канск. уяз. 28 14-К, 29 4-Г, 34 15-В.  
Вознесенское, с. Примор. обл. 33 15-Д.  
Войкар, р. 28 7-Д.  
Войкар-горть, юр. зим. 28 7-Д.  
Войтово, с. 34 11-И, 35, 41 11-Д.  
Волга, р. 5, 6, 18, 19, 20, 23, 24, 25, 26, 27, 47, 56, 57, 58 4-Д.  
Волгина, р. 30 6-В.  
Волжи, юр. 28 15-З, 29 5-Б.  
Волкова, мс. 28 4-Б.  
Волковский, п. 33 10-Д.  
Вологда, г. 5, 6, 18, 19, 20, 23, 24, 25, 26, 27, 47, 56, 57, 58 4-Г.  
Волоковская, зим. 30 11-К.  
Волочанка, с. 30 13-Г, 36 4-Б.  
Волочанка, р. 30 6-Е.  
Волчань, с. 30 19-В, 36 7-Б.  
Волчиха, с. 5, 6, 18, 19, 20, 23, 24, 25, 26, 27, 47, 56, 57, 58 8-Г, 29 6-Е, 34 17-Д, 38 3-Г.  
Волче-Бурлинское, с. 28 16-К, 29 6-Г, 34 17-В, 38 3-Б.  
Волыское, с. 35, 41 11-Е.  
Волья, р. 28 6-Е.  
Вондлаз-горть, юр. зим. 28 7-Д.  
Воробьева, с. 5, 6, 18, 19, 20, 23, 24, 25, 26, 27, 47, 56, 57, 58 10-Г, 30 16-Д, 31 4-В.  
Воробьево, с. 28 14-И, 29 4-В, 34 15-Б.  
Воробьевский, п. Тургайск. обл. 28 8-Д, 34 9-Г.  
Воробьевский, п. Томск. губ. 28 16-К, 29 6-Г, 34 17-В, 38 3-Б.  
Воробьевское с. 39 6-В.  
Воровское, с. 5, 6, 18, 19, 20, 23, 24, 25, 26, 27, 47, 56, 57, 58 15-Г, 36 16-Е.  
Вороговка, р. 30 10-И.  
Ворогово (Дубченское), с. 30 10-И.  
Ворожейка, с. 29 10-В, 30 10-К.

Ворова, р. 5, 6, 18, 19, 20, 23, 27, 47, 57, 58 4-Г.  
Воронежский, д. 33 14-Е.  
Воронеж, г. 5, 6, 18, 19, 20, 23, 27, 47, 57, 58 3-Г.  
Ворониха, с. 29 7-Д, 34 18-Г, 38 4-В.  
Вороний, п. 29 7-Ж, 34 18-Е, 38 4-Д.  
Вороново, с. 28 17-И, 29 7-В, 30 7-Л, 34 18-Б, 38 4-А.  
Вороновъ нось, мс. 28 4-Б.  
Воронцова, оз. 30 5-Г.  
Воронцовская, губа 30 4-В.  
Воронь, юр. 28 9-Ж.  
Ворошилово, с. 30 18-Л, 31 6-В.  
Ворья, р. 28 6-Е.  
Воскресенка, д. 33 13-З.  
Воскресенский, с. Амур. обл. 33 13-Е.  
Воскресенская, с. Примор. обл. 33 16-Г, 36 13-Е.  
Воскресенская, с. Забайкал. обл. 31 13-Д, 32 11-Г, 33 6-Г, 39 6-Б.  
Воскресенская ж. д. 29 3-Е, 34 14-Д.  
Воскресенская пристань 29 4-Д, 34 15-Г.  
Воскресенская Н., 33 10-Г.  
Воскресенский, пр. Забайкал. обл. 31 10-Г, 32 8-В, 33 3-В.  
Воскресенский, пр. Примор. обл. 33 14-Г, 36 12-Е.  
Воскресенский, пр. Амур. обл. 32 13-Г, 33 8-Г.  
Воскресенский, п. 28 7-Л, 34 8-Г.  
Воскресенский, зав. 28 5-Ж.  
Воскресенский, руд. 28 6-Ж.  
Воскр.-Петровский, пр. 30 13-К.  
Воскресенское, с. Оренбург. губ. 28 7-К, 34 8-В.  
Воскресенское, с. Амур. обл. 33 9-Г.  
Восторгово, с. 33 14-Е.  
Восточенское, с. 30 11-Н.  
Восточное, с. 28 11-Л, 34 12-Г.  
Вревская, ст. ж. д. 35, 41 11-Е.  
Вревское, с. 35, 41 11-Д.  
Всеволодо-Благодатский, руд. 28 5-Ж.  
Всеволодовский, п. 28 9-Л, 34 10-Г.  
Всесвятский, п. Акмол. обл. 5, 6, 18, 19, 20, 23, 24, 25, 26, 27, 47, 56, 57, 58 6-Г, 28 8-Д, 34 9-Г.  
Всесвятский, п. Тургайск. обл. 34 5-Д.  
Встречный, мс. 33 16-Е.  
Вудиль, с. 35, 41 12-Е.  
Вутень, с. 36 23-Г.  
Выборг, г. 5, 6, 18, 19, 20, 23, 24, 25, 26, 27, 47, 56, 57, 58 2-В.  
Выдринская, с. 30 18-О, 31 6-Е, 32 4-Д.  
Выдь, р. 5, 6, 18, 19, 20, 23, 24, 25, 26, 27, 47, 56, 57, 58 5-В.  
Высокое, с. 35, 41 12-Д.  
Вычегда, р. 5, 6, 18, 19, 20, 23, 24, 25, 26, 27, 47, 56, 57, 58 5-В.  
Выездной, п. 30 12-М.  
Вьрний, г. 5, 6, 18, 19, 20, 23, 24, 25, 26, 27, 47, 56, 57, 58 7-Д, 35, 41 15-Д.  
Вьрний, пр. 31 11-В.  
Вьрнийский, п. Акмол. обл. 28 12-М, 34 13-Д, 35, 41 13-А.  
Вьрнийский, п. Оренбург. губ. 28 6-Л, 34 7-Г.  
Вяземская, ст. ж. д. 5, 6, 18, 19, 20, 23, 24, 25, 26, 27, 47, 56, 57, 58 13-Д, 33 14-Ж, 36 13-Ж.  
Вятка, г. 5, 6, 18, 19, 20, 23, 24, 25, 26, 27, 47, 56, 57, 58 4-Г.  
Вятка, р. 5, 6, 18, 19, 20, 23, 24, 25, 26, 27, 47, 56, 57, 58 5-Г.  
Вяткина, с. 29 7-Д, 30 7-Н, 34 18-Г, 38 4-В.  
Вятское, с. 33 14-Е, 36 13-Ж.  
Гава, с. 35, 41 12-Е.  
Гавай, мс. 36 22-Б.  
Гавриловская (-ое), с. Енисейск. губ. 5, 6, 18, 19, 20, 23, 24, 25, 26, 27, 47, 56, 57, 58 9-Г, 30 14-К, 31 2-Б, 36 5-Д.  
Гавриловское, с. Семиречен. обл. 34 15-З, 35, 41 15-Г.  
Гагаринская, с. 28 7-З.  
Гагарина, с. 28 18-К, 29 8-Г, 30 8-М, 34 19-В, 38 5-Б.  
Гагарьевское, с. 28 10-К, 34 11-В.  
Гаемейстера, о-в 36 23-Д.  
Гагры, г. 5, 6, 18, 19, 23, 24, 26, 27, 47, 56, 57, 58 3-Д.  
Гададейское, с. 30 16-М, 31 4-Г.  
Гажинская, с. 31 7-Б.  
Газимурский, зав. 5, 6, 18, 19, 20, 23, 24, 25, 26, 27, 47, 56, 57, 58 11-Г, 39 6-В.  
Газимуро-Ононский, г. хр. 32 9-Д, 33 4-Д, 36 9-Е.  
Газимур, р. 32 10-Д, 11-Г, 33 5-Д, 6-Г, 36 9-Е, 39 5-В, 6-Б.  
Газонхей, гр. 39 2-В.  
Газулутайский, м. 32 7-Е, 33 2-Е.  
Гайворонь, д. 33 13-З.  
Гайхе, р. 33 11-И.  
Гала, р. 30 20-Г.  
Галактионовка, п. 33 11-Г.  
Галактионовка, с. 33 11-Г.  
Галгатайский, м. 32 7-Е, 33 2-Е.  
Галкино, п. 32 9-Д, 33 4-Д.  
Гальпа, р. 30 19-Е.

Гальшунча, гр. 30 18-Д, 36 7-В.  
Гальцовский, руд. 38 3-Г.  
Гамога, мс. 33 12-И.  
Гандичевская, с. 38 2-В.  
Ганти-Окотатти, с. 28 10-Б.  
Ганукань, п. ст. 33 12-Е.  
Ганькина, с. 30 15-Л, 31 3-В.  
Гань-Чжоу, г. 5, 18, 19, 20, 23, 24, 25, 26, 27, 47, 57, 58 9-Е.  
Ганюшкино зимовье, с. 28 17-К, 29 7-Г, 30 7-М, 34 18-В, 38 4-В.  
Гаревка, р. 30 11-К.  
Гаринское, с. 28 7-З.  
Гарма-Чешма, р. 35, 41 12-З.  
Гармо, р. 35, 41 12-Ж.  
Гармь, с. 35, 41 12-Ж.  
Гарнастах, с. 36 13-Г.  
Гаровка, д. 33 14-Е.  
Гарь, р. 33 11-Г.  
Гастанду-тайга, г. хр. 30 13-О.  
Гаффера, фюрд 30 17-А.  
Гаякта, р. 30 14-Д.  
Гаякта, р. 30 13-Д.  
Гейберг Акс, о-ва 30 16-А.  
Геймендь, р. 5, 6, 18, 19, 20, 23, 24, 25, 26, 27, 47, 56, 57, 58 6-Е.  
Гельсингфорс, г. 6, 18, 23, 2' 2-В.  
Гемагент, г. хр. 30 19-И.  
Гемевялока, с. 36 11-Б.  
Гензань, г. 5, 6, 18, 19, 20, 24, 25, 26, 27, 47, 56, 57, 58 12-Е.  
Геокь-сюр, ст. ж. д. 35, 41 7-З.  
Геокь-Тепе, ст. ж. д. 5, 6, 18, 19, 20, 23, 24, 25, 26, 27, 47, 56, 57, 58 5-Е, 35, 41 5-Ж.  
Геонь, г. хр. 33 15-Е.  
Георгиевка, д. 33 14-Е.  
Георгиевка, п. 33 11-Д.  
Георгиевка, с. 33 11-Е.  
Георгиевский, п. Оренбург. губ. 34 7-Г.  
Георгиевский, п. Тургайск. обл. 34 5-Д.  
Георгиевский Н., п. 34 3-Д.  
Георгиевский, пр. 30 12-И, 36 4-Г.  
Георгиевское Н., с. 34 4-Г.  
Георгиевское, с. 5, 6, 18, 19, 20, 23, 24, 25, 26, 27, 47, 56, 57, 58 7-Д, 29 6-Ж, 34 17-Е.  
Геральда, банка 36 23-Б.  
Геральда, о-в 36 22-Б.  
Герасимовский, п. 28 8-З.  
Герасимовское, с. 5, 6, 18, 19, 20, 23, 24, 25, 26, 27, 47, 56, 57, 58 8-Д, 34 17-З, 35, 41 17-Г.  
Герат, г. 5, 6, 18, 19, 20, 23, 24, 25, 26, 27, 47, 56, 57, 58 6-Е.  
Герберштейн, о-в 30 12-А.  
Гери-рудь, р. 5, 6, 18, 19, 20, 23, 24, 25, 26, 27, 47, 56, 57, 58 6-Е.  
Германия, империя 6, 19, 23 1-Г.  
Гижигинская, губа 5, 6, 18, 19, 20, 23, 24, 25, 26, 27, 47, 56, 57, 58 15-В, 36 17-Г.  
Гижигинск, г. 5, 6, 18, 19, 20, 23, 24, 25, 26, 27, 47, 56, 57, 58 15-В, 36 17-Г.  
Гиза, р. 30 17-З.  
Гилева, зим. 30 9-З.  
Гилева, с. 38 3-Г.  
Гилево, с. 33 12-Е.  
Гильчинь, с. 33 10-Е, 36 11-Ж.  
Гильчинь, р. 33 10-Е.  
Гильй, р. 33 9-В, 36 11-Е.  
Гияляк, мс. 33 16-Ж.  
Гиринь, г. 5, 6, 18, 19, 20, 23, 24, 25, 26, 27, 47, 56, 57, 58 12-Д, 36 11-З.  
Гирьяльская, сти. 34 5-Д.  
Гиссарский, г. хр. 35, 41 10-Ж.  
Гиссарь, с. 35, 41 11-Ж.  
Гладкий, мс. 5, 6, 18, 19, 20, 23, 24, 25, 26, 27, 47, 56, 57, 58 13-Д, 33 16-Ж.  
Гладовское, с. 28 8-К, 34 9-В.  
Глазово, д. 33 13-З.  
Глиневская, сти. 34 1-Е.  
Глинкино, п. 28 12-К, 34 13-В.  
Глинково, с. 5, 6, 18, 19, 20, 23, 24, 25, 26, 27, 47, 56, 57, 58 6-Д, 34 11-И, 35, 41 11-Д.  
Глинковское, с. 34 17-З, 35, 41 17-Г.  
Глинная, с. 31 12-А, 36 9-Г.  
Глубокая, р. 30 7-В.  
Глубокое, с. Семипал. обл. 29 6-Е, 34 17-Д, 38 4-Г.  
Глубокое, с. Томск. губ. 38 5-Б.  
Глуховка, д. 33 12-И.  
Глуховской, п. 29 5-Е, 34 16-Д, 35, 41 16-А.  
Глушинская, с. 38 5-В.  
Гладенское, с. 28 8-К, 34 9-В.  
Гладень, с. 30 12-Л.  
Гоби, степь 5, 6, 18, 19, 20, 23, 24, 25, 26, 27, 47, 57, 58 8-Е.  
Говорово, с. 36 11-Б.  
Гоголевка, с. Амур. обл. 33 10-Г.  
Гоголевка, с. Примор. обл. 33 13-З, 36 12-Ж.  
Гоголевский, п. 28 12-Л, 34 13-Г.  
Гокча, оз. 5, 6, 18, 19, 20, 23, 24, 25, 26, 27, 47, 56, 57, 58 4-Е.  
Годаля, гр. Примор. обл. 33 15-Ж, 36 13-Ж.  
Годаля, гр. Забайкал. обл. 39 3-В.  
Голдунь, с. 30 15-М, 31 3-Г.  
Голени, ст. ж. д. 33 12-З.

Голец, гр. 31 11-Б, 36 8-Д.  
Головачевка, с. 35, 41 12-Д.  
Головино (Хантайское), с. 30 9-Д, 36 3-В.  
Головинский, п. 33 13-Е, 36 12-Ж.  
Голодная, быв. п. ст. 34 7-Ж, 35, 41 7-В.  
Голодная степь, ст. ж. д. 35, 41 11-Е.  
Голодный, мс. 33 18-З.  
Голоустное Б., с. 30 18-Н, 31 6-Д, 32 4-Г.  
Голоустное М., с. 30 18-Н, 31 6-Д, 32 4-Г.  
Голубевская, сти. 5, 6, 18, 19, 20, 23, 24, 25, 26, 27, 47, 56, 57, 58 7-Д, 35, 41 16-Г.  
Голубой, мс. 28 14-Г, 30 4-Е.  
Голубовский, п. 5, 6, 18, 19, 20, 23, 24, 25, 26, 27, 47, 56, 57, 58, 7-Г 28 13-Л, 34 14-Г.  
Голубовское, с. 28 13-Л, 34 14-Г.  
Голуметь, с. 30 16-Н, 31 3-Г, 32 5-Д, 36 6-Е.  
Голусахь, р. 30 20-З, 36 7-Г.  
Голуха, гр. 38 4-Г.  
Голыгина, с. 36 17-Е.  
Голыхь, с. 30 18-М, 31 6-Г, 32 4-В.  
Голышмановское, с. 28 10-И, 34 11-Б.  
Гольд, р. 33 14-Ж.  
Гольды, с. 33 16-Д, 36 13-Е.  
Гольтивина, с. 30 15-К, 31 3-Б.  
Гольчиха, с. 5, 6, 18, 19, 20, 23, 24, 25, 26, 27, 47, 56, 57, 58 8-В, 30 7-Г.  
Гонать, р. 33 11-В, 36 11-Д.  
Гонда, р. 30 14-Д.  
Гонгор, 33 12-Д.  
Гондатти, ст. ж. д. 33 10-Г, 36 11-Е.  
Гондатовская, с. 33 10-Д.  
Гондатовино, д. 33 13-Ж.  
Гонжа, ст. ж. д. 33 9-Г.  
Гончарова, гр. 33 17-Е.  
Гопь, мс. 36 24-В.  
Горбей, с. 36 15-Д.  
Горболок, р. 30 13-К, 36 4-Д.  
Горбита, р. 30 14-В.  
Горбиткань, с. 31 7-Г, 32 5-В.  
Горбичанский, пр. 31 13-Д, 32 11-Г, 33 6-Г, 39 6-Б.  
Горбича, с. 31 13-Д, 32 11-Г, 33 6-Г, 36 9-Е, 39 6-Б.  
Горбовская, с. 31 8-В, 32 6-Б.  
Горбунова, р. 5, 6, 18, 19, 20, 23, 24, 25, 26, 27, 47, 56, 57, 58 15-В, 36 16-В.  
Горбунова, с. 29 8-Е, 34 19-Д, 38 5-Г.  
Горбуново, с. 30 14-Г.  
Горбуничана, р. 30 16-Ж.  
Горбы, с. 29 10-Г, 30 10-М.  
Гореканань, с. 31 9-Е, 32 7-Д, 33 2-Д, 39 2-В.  
Горекниский, п. 31 9-Е, 32 7-Д, 33 2-Д, 39 2-В.  
Горками, р. 30 20-Д.  
Горно-Озерный, п. 31 9-Д, 32 8-Г, 33 2-Г, 36 8-Е.  
Горностаева, с. 38 1-Б.  
Горный (Александровский), п. 29 8-Ж, 34 19-Е.  
Горденкова, з. 33 10-Г.  
Гордечная, д. 33 12-И.  
Городищенское, с. Акмол. обл. 28 11-К, 34 12-В.



Григорьевка, с. Примор. обл. 33 12—3.  
Григорьевский, п. Семиш. обл. 28 14—Л,  
29 4—Д, 34 15—Г.  
Григорьевский, п. Урал. обл. 34 3—Д.  
Грингмутовка, с. 33 15—3.  
Гришеская, гр. 39 3—В.  
Гришинский, п. 34 7—Г.  
Гришкина, р. 30 11—Ж.  
Гродекова (-ская), стн. 5, 6, 18, 19, 20, 23,  
24, 25, 26, 27, 47, 56, 57, 58 13—Д, 33  
12—3.  
Гродеково, ст. ж. д. 33, 12—3.  
Гродеково, д. Примор. обл. 33 13—Н.  
Гродеково, с. Сыр-дарьин. обл. 35, 41 12—Д.  
Гродна, г. 6, 23, 27 2—Г.  
Грозное, с. 35, 41 12—Д.  
Громовское, с. 30 17—М, 31 5—Г.  
Громогласовский, п. 28 11—Л, 34 12—Г.  
Гроссевича, бух. 5, 6, 18, 19, 20, 23, 24,  
25, 26, 27, 47, 56, 57, 58 13—Д, 33  
16—Ж, 36 13—Ж.  
Грузовская, с. 30 18—М, 31 6—Г.  
Гридская, с. 31 8—Д, 32 6—Г.  
Грязнуха, р. 30 20—В.  
Грязнуха, с. Томск. губ. 29 8—Д, 30 8—Н,  
34 19—Г.  
Грязнуха, с. Забайкал. обл. 31 10—Д, 32  
8—Г, 33 3—Г.  
Грязнушинская, п. ст. 33 12—Е.  
Грязнушка, с. 33 10—Д.  
Губерлинская, стн. 34, 5—Д.  
Губерля, р. 34 5—Д.  
Губерово, ст. ж. д. 33 13—Ж.  
Гудачи, ст. ж. д. 33 9—Г.  
Гуджал, р. 33 13—Д.  
Гужиры, с. 30 17—О, 31 5—Е, 32 3—Д,  
36 6—Е.  
Гузари, п. ст. 35, 41 10—Ж.  
Гукочар, р. 30 18—Е.  
Гук-Силигирь, р. 36 8—В.  
Гулча, укр. 5, 6, 18, 19, 20, 23, 24, 25,  
26, 27, 47, 56, 57, 58 7—Е, 35, 41 13—Е.  
Гулюковка, с. 33 11—Е.  
Гуляевка, с. 34 13—3, 35, 41 13—Г.  
Гуляй-поле, п. 28 11—М, 34 12—Д.  
Гулями, гр. 30 17—3.  
Гумвалык, п. ст. 35, 41 9—Ж.  
Гунго, гр. 31 8—Д, 32 6—Г.  
Гунт, р. 5, 6, 18, 19, 20, 23, 24, 25, 26,  
27, 47, 56, 57, 58 7—Е, 35, 41 12—3.  
Гурана, оз. 36 9—Д.  
Гурант, с. 35, 41 10—Е.  
Гургул, гр. 33 14—Г.  
Гурлент, с. 35, 41 7—Е.  
Гурьев, г. 5, 6, 18, 19, 20, 23, 24, 25, 26,  
27, 47, 56, 57, 58 5—Д, 34 2—Ж.  
Гусиная пристань, с. 29 7—Ж, 34 18—Е,  
38 4—Д.  
Гусиное, оз. 32 4—Д.  
Гусино-озерский дацан, с. 32 4—Д.  
Гусиный, мс. 36 16—Б.  
Гусиха, р. 30 11—Г.  
Гусмунд, р. 30 16—Е.  
Гуткангда, р. 30 15—Ж.  
Гуткангна, р. 30 17—Н, 31 5—А.  
Гутова (-о), с. 5, 6, 18, 19, 20, 23, 24, 25,  
26, 27, 47, 56, 57, 58 8—Г, 28 18—К,  
29 8—Г, 30 8—М, 34 19—В, 38 4—Б.  
Гутовское Нв., с. 28 14—К, 29 4—Г, 34  
15—В.  
Гучент, г. 5, 6, 18, 19, 20, 23, 24, 25, 26,  
27, 47, 57, 58 8—Д.  
Гыда, р. 5, 6, 18, 19, 20, 23, 24, 25, 26,  
27, 47, 56, 57, 58 7—В, 28 15—Б, 30  
5—Г.  
Гылаймо, зал. 28 13—А, 30 3—В.  
Гыдж-дуван, с. 35, 41 9—Е.  
Гымыль, с. 30 17—Н, 31 3—Г, 32 3—Г.  
Гаурст, ст. ж. д. 35, 41 6—3.

Дабусун-туз, оз. 34 11—Ж, 35, 41 11—В.  
Давакит, р. 30 14—Д.  
Давалакит, р. 30 12—Д.  
Давальдин, р. 30 15—Д.  
Давмыз-аджисье, к. 35, 41 7—3.  
Давыденковский, п. 28 7—Л, 34 8—Г.  
Давыдовский, п. 28 9—Л, 34 10—Г.  
Давыдовское, с. 28 8—К, 34 9—В.  
Дагары, пристань 5, 6, 18, 19, 20, 23, 24,  
25, 26, 27, 47, 56, 57, 58 10—Г, 31 8—Г,  
32 7—В, 36 8—Д.  
Дагбит, с. 35, 41 10—Ж.  
Даги, р. 33 18—Г.  
Дайрен (Дальний), г. 5, 6, 18, 19, 20, 24,  
25, 26, 27, 47, 56, 57, 58 12—Е.  
Дакитуй, с. 5, 6, 18, 19, 20, 23, 24, 25, 26,  
27, 47, 56, 57, 58 10—Д, 326—Е, 36 7—Ж.  
Дакитуй, ст. ж. д. 33 10—Г.  
Далайнорь, ст. ж. д. 32 10—Е, 33 5—Е.  
Далай-норь (Кулун), оз. 36 9—Ж.  
Дала-кайнарь, ур. 35, 41 13—Д.  
Дала-кайнарь, р. 35, 41 13—Д.  
Далдин, р. 30 20—Г, 20—Д.  
Далекий, п. 33 11—Г.  
Далматов, быв. г. 28 7—Н, 34 8—Б.  
Дальний (Дайрен), г. 5, 6, 18, 19, 20, 24,  
25, 26, 27, 47, 56, 57, 58 12—Е.  
Дальний, п. 34 6—Д.  
Дамбарский, п. 34 6—Д.  
Дамбуки (-нский), ска. 5, 6, 18, 19, 20, 23,  
24, 25, 26, 27, 47, 56, 57, 58 12—Г, 33  
10—В, 36 11—Е.

Данилова, с. 31 7—Б, 36 7—Д.  
Даниловка, п. 30 13—О.  
Дарасунский минер. источник 32 8—Д,  
33 3—Д, 39 3—В.  
Дарасунь (-ское), с. 5, 6, 18, 19, 20, 23,  
24, 25, 26, 27, 47, 56, 57, 58 11—Г, 32  
8—Д, 33 3—Д, 36 8—Е, 39 3—В.  
Дарваза, ст. ж. д. 35, 41 11—Е.  
Дарвазский, г. хр. 35, 41 12—Ж.  
Дарваз, горн. область 35, 41 12—Ж.  
Дарганата, с. 35, 41 7—Е.  
Дарелсай, с. 34 4—Ж.  
Дармен-ата, к. 35, 41 3—Д.  
Дарыган, мс. 36 13—Б.  
Дарынская, с. 31 8—Б.  
Дата, р. 33 16—Е.  
Да-Тумынза, р. 33 12—Н.  
Дау-дань, с. 35, 41 6—Е.  
Даурский, г. хр. 32 7—Д, 33 3—Д, 36 8—Е,  
39 3—В.  
Даурское, с. 30 11—М.  
Даури, п. ст. 33 13—Е.  
Дауты, к. 34 10—3, 35 41 10—Г.  
Даухана, с. 35, 41 11—Е.  
Даханбай, мог. 34 14—3, 35, 41 14—Г.  
Дахлы, к. 35, 41 4—Е.  
Данайт, с. 31 8—Д, 32 6—Г.  
Даш-аджи, к. 35, 41 7—Ж.  
Двина Зап., р. 6, 19, 23 2—Г.  
Двина Св., р. 5, 6, 18, 19, 20, 23, 24, 25,  
26, 27, 47, 56, 57, 58 4—В.  
Дворец, с. 5, 6, 18, 19, 20, 23, 24, 25, 26,  
27, 47, 56, 57, 58 9—Г, 30 15—К, 31  
3—Б, 36 5—Д.  
Дворника, д. 33 12—3.  
Дебингда, р. 30 17—Д.  
Денюхино, с. 5, 6, 18, 19, 20, 23, 24, 25,  
26, 27, 47, 56, 57, 58 5—Г.  
Дежнева, мс. 5, 6, 18, 19, 20, 23, 24, 25, 26,  
27, 47, 56, 57, 58 18—В, 36 24—В.  
Дежневка, с. 5, 6, 18, 19, 20, 23, 24, 25,  
26, 27, 47, 56, 57, 58 13—Д, 33 14—Е.  
Денна, с. 35, 41 8—Ж.  
Де-Кастри, зал. 5, 6, 18, 19, 20, 23, 24, 25,  
26, 27, 47, 56, 57, 58 14—Г, 33 17—Д.  
Делнигда, р. 30 13—Е.  
Дельчей, с. 31 13—Б.  
Делюнь, п. 32 10—Г, 33 5—Г, 39 5—Б.  
Делюнь-Урань, порог 31 12—В, 32 10—Б,  
36 9—Д.  
Дема, р. 34 4—Г.  
Демидовский, п. 28 14—Л, 29 4—Д, 34  
15—Г.  
Демина, с. 28 4—Е.  
Демино, с. 29 8—Е, 34 19—Д, 38 5—Г.  
Демича-Чагурака, с. 29 8—Е, 34 19—Д,  
38 6—Г.  
Демьянка, р. 28 11—3, 29 1—Б.  
Демьяновское, с. 28 8—Л, 34 9—Г.  
Демьяновское, с. 5, 6, 18, 19, 20, 23, 24, 25,  
26, 27, 47, 56, 57, 58 6—Г, 28 10—3.  
Денау, с. 35, 41 10—Ж.  
Денгиз, оз. 34 11—Д, 35, 41 11—А.  
Денежико, с. 30 9—Е, 36 3—В.  
Денисова, с. 30 13—К.  
Денисовка, с. 33 17—Г, 36 14—Е.  
Денисовский, п. 5, 6, 18, 19, 20, 23, 24, 25,  
26, 27, 47, 56, 57, 58 5—Г, 34 7—Г.  
Депль, р. 33 10—Г, 11—Г.  
Дербент, г. 5, 6, 18, 19, 20, 23, 24, 25,  
26, 27, 47, 56, 57, 58 4—Д.  
Дербент, п. ст. 35, 41 10—Ж.  
Дербинское, с. Енисейск. губ. 30 12—М.  
Дербинское, с. Сахалин. обл. 5, 6, 18, 19, 20,  
23, 24, 25, 26, 27, 47, 56, 57, 58 14—Г,  
33 18—Д, 36 14—Е.  
Державинское, с. 28 8—М, 34 9—Д.  
Деркуль, р. 34 2—Д.  
Десна, р. 6, 19, 23, 27, 47, 57 3—Г.  
Дес, р. 33 10—В.  
Дешулань, с. 32 7—Д, 33 2—Д, 39 2—В.  
Джабжигинская, с. 36 13—В.  
Джагытай, оз. 30 13—О.  
Джаксы-бай, оз. 34 3—Е.  
Джаксы-бай, р. 34 3—Е.  
Джаксы-джартаская, п. ст. 34 17—Ж, 35,  
41 17—В.  
Джаксы-конт, р. 34 11—Е, 35, 41 11—Б.  
Джакул, п. 30 11—О.  
Джакул, р. 30 11—О.  
Джалабад, с. 35, 41 13—Е, 58 7—Д.  
Джалавы, быв. п. ст. 34 7—Е, 35, 41 7—Б.  
Джалавы, к. 34 13—Н, 35, 41 13—Д.  
Джала-тань, ст. ж. д. 34 9—3, 35, 41 9—Г,  
Джаланаши, р. 29 9—Ж, 38 6—Д.  
Джалангачь, быв. п. ст. 34, 7—Е 35, 41  
7—Б.  
Джалаузы, оз. 28 13—Л, 34 14—Г.  
Джалалах, р. 30 17—Д.  
Джаллида, р. 30, 17—Е.  
Джалпак-Таль, быв. п. ст. 34 9—Н, 35,  
41 9—Д.  
Джалтули, р. 30 20—Ж.  
Джалтырь-куль, оз. Урал. обл. (Европ. Рос-  
сия) 34 2—Е.  
Джалтырь-куль, оз. Урал. обл. (Азиат. Рос-  
сия) 34 3—Е.  
Джаманагачский, п. 34 5—Е.  
Джаман-байгуль, гр. 34 12—Е, 35, 41 12—Б.  
Джаман-конт, р. 34 11—Е, 35, 41 11—Б.  
Джаман-сары-су, р. 34 13—Е, 35, 41 13—Б.  
Джамантузский, пик. 28 10—К, 34 11—В.

Джаман-курган, разн. укр. 34 10—Ж, 35,  
41 10—В.  
Джаман-куль, оз. 34 8—Е, 35, 41 8—Б.  
Джаман-тау, г. хр. 35, 41 14—Е.  
Джамчи, р. 34 13—Ж, 35, 41 13—В.  
Джана, р. 33 14—В.  
Джан-булак, с. 35, 41 11—Е.  
Джангалах, о-в. 36 10—Б.  
Джангикань, р. 30 16—Д.  
Джангильды, р. 34 3—Е.  
Джангизагачский, п. 34 4—Д.  
Джангиз-агачская, п. ст. 35, 41 16—Г.  
Джангиз-кудук, п. 34 6—Д.  
Джан-тезек, мог. 34 18—Ж, 35, 41 18—В.  
Джанхаринская, с. 36 11—Г.  
Джапиджак, р. 32 12—В, 33 7—В.  
Джара, р. 30 18—Д.  
Джари, гр. 33 16—Ж, 36 13—Ж.  
Джаркент, г. 5, 6, 18, 19, 20, 23, 24, 25,  
26, 27, 47, 56, 57, 58 8—Д, 35, 41  
16—Г.  
Джары-куль, п. 28 10—М, 34 11—Д, 35,  
41 11—А.  
Джарлы-куль, оз. 34 14—Д.  
Джарты-кум, быв. п. ст. 34 9—3, 35, 41  
9—Г.  
Джартыны-кара-су, р. 34 13—3, 35, 41  
13—Г.  
Джарык, к. 34 9—Е, 35, 41 9—Б.  
Джаудбай-Ак-Чилик, к. 34 2—Е.  
Джебаль, ст. ж. д. 35, 41 4—Ж.  
Джебать, р. 30 13—Н.  
Джегдаха, оз. 33 16—Г.  
Джегда, р. 30 16—Г.  
Джегудейская, с. 5, 6, 18, 19, 20, 23, 24,  
25, 26, 27, 47, 56, 57, 58 13—В.  
Джеси, р. 31 11—А.  
Джелинга, р. 30 19—Ж.  
Джелоконт, р. 30 19—Д.  
Джелтулак, р. 33 9—В.  
Джелтулак М., р. 33 9—В.  
Джел-арык, с. 35, 41 14—Д.  
Джелытавский, пик. 34 14—Д.  
Джемантузский, пик. 29 4—Е, 34 15—Д.  
Джеман-туз, оз. 29 4—Е, 34 15—Д.  
Дженишке, р. Семиш. обл. 29 7—Ж, 34  
18—Е.  
Дженишке, р. Семиш. обл. Вярнен. уйз.  
34 16—Ж, 35, 41 16—В.  
Дженишке, р. Семиш. обл. Вярнен. уйз.  
35, 41 15—Д.  
Джергаланский, п. 35, 41 16—Д.  
Джергалан, р. 35, 41 16—Д.  
Джергест, п. ст. 35, 41 16—Д.  
Джери, п. ст. 35, 41 11—Е.  
Джерома, р. 30 17—Е.  
Джертаский, пик. 34 16—Е, 35, 41 16—Б.  
Джесей, с. 36 9—Б.  
Джеслах, с. 5, 6, 18, 19, 20, 23, 24, 25,  
26, 27, 47, 56, 57, 58 13—Б, 36 12—Б.  
Дже-су, оз. 34 16—Е, 35, 41 16—Б.  
Джигит, бух. 33 15—3, 36 13—3.  
Джида, р. 30 17—О, 32 3—Д.  
Джидели, р. 34 11—Ж, 35, 41 11—В.  
Джидинский, г. хр. 30 18—О, 32 4—Д.  
Джизак, г. 5, 6, 18, 19, 20, 23, 24, 25, 26,  
27, 47, 56, 57, 58 6—Д, 35, 41 10—Е.  
Джизак, ст. ж. д. 35, 41 10—Е.  
Джила, р. 32 7—Д, 33 2—Д, 39 2—В.  
Джила, ст. ж. д. 35, 41 11—Е.  
Джиланды, с. 35, 41 13—Е.  
Джиланчик, гр. 34 9—Е, 35, 41 9—Б.  
Джилань, ст. ж. д. 34 7—Ж, 35, 41 7—В.  
Джиллида, р. 32 9—Г, 33 4—Г.  
Джилы-тау, гр. 34 4—Ж, 35, 41 4—В.  
Джинчи, с. 36 14—Е.  
Джирга, ул. 31 9—Г, 32 7—В.  
Джиргиталь, с. 35, 41 13—Е.  
Джитым-тау, гр. 35, 41 15—Е.  
Джиёмбай, оз. 34 3—Е.  
Джолдонга, с. 36 10—В.  
Джуджурь, г. хр. 5, 6, 18, 19, 20, 23, 24,  
25, 26, 27, 47, 56, 57, 58 13—Г, 33  
14—В, 36 13—Д.  
Джу-Джу-Кай, ст. ж. д. 35, 41 7—3.  
Джудыр, г. хр. 33 12—В, 36 12—Е.  
Джуль, быв. п. ст. 5, 6, 18, 19, 20, 23,  
24, 25, 26, 27, 47, 56, 57, 58 6—Д, 34  
9—3, 35, 41 9—Г.  
Джулу-куль, оз. 38 7—Г.  
Джульс, быв. п. ст. 34 7—Ж, 35, 41 7—В.  
Джума, ст. ж. д. 35, 41 10—Ж.  
Джумгал, разн. укр. 35, 41 14—Е.  
Джунгарский Ала-тау, г. хр. 35, 41 16—Г.  
Джунгарский, п. 5, 6, 18, 19, 20, 23, 24, 25,  
26, 27, 47, 56, 57, 58 5—Д, 34 5—Е.  
Джурунт, ст. ж. д. 34 5—Е.  
Джусалы, ст. ж. д. 34 8—3, 35, 41 8—Г.  
Джус-агачская, п. ст. 34 16—Ж, 35, 41  
16—В.  
Джусь-агач, пик. 29 6—Ж, 34 18—Е.  
Джюе солон., оз. 28 13—Л, 34 14—Г.  
Джангыча, оз. 30 14—Д.  
Дзиргак, р. 29 11—Е, 30 11—О.  
Длиб, р. 30 15—О, 31 3—Е, 32 1—Д.  
Дика, фюрд 30 17—А.  
Дикое, оз. 28 7—3.  
Диксон, о-в. 30 5—В.  
Диминор, с. 35, 41 11—Ж.  
Дипау, с. 35, 41 11—Ж.  
Динь, оз. 30 8—И.  
Дирень, к. 35, 41 4—Е.

Диринь-Ольская, с. 5, 6, 18, 19, 20, 23, 24,  
25, 26, 27, 47, 56, 57, 58 12—В, 36  
12—В.  
Дихабь, с. 35, 41 12—Ж.  
Дичунь, п. ст. 33 12—Е.  
Дмитриевка, д. Примор. обл. 33 13—3.  
Дмитриевка, с. Ферган. обл. 5, 6, 18, 19,  
20, 23, 24, 25, 26, 27, 47, 56, 57, 58  
7—Д, 35, 41 13—Е.  
Дмитриевский, п. Акмол. обл. 5, 6, 18, 19,  
20, 23, 24, 25, 26, 27, 47, 56, 57, 58  
6—Г, 28 9—Л, 34 10—Г.  
Дмитриевский, п. Тургайск. обл. 28 7—Л,  
34 8—Г.  
Дмитриевский, п. Сыр-дарьин. обл. 5, 6, 18,  
19, 20, 23, 24, 25, 26, 27, 47, 56, 57, 58  
7—Д, 35, 41 13—Д.  
Дмитриевское, п. ст. 35, 41 14—Д.  
Дмитриевское, с. 28 10—Л, 34 11—Г.  
Дмитровская, быв. п. ст. 34 9—3, 35, 41  
9—Г.  
Днёр, р. 5, 6, 18, 19, 27, 47, 57, 58 3—Г.  
Днёр, р. 6, 19, 27, 47, 57 2—Д.  
Добрая, с. 33 12—Ж.  
Добринский, п. 28 8—3.  
Добролюбовка, д. 33 14—Ж.  
Догалаз, оз. 34 15—Е, 35, 41 15—Б.  
Догдо, р. 36 13—В.  
Догдое, гр. 30 17—3.  
Догня, пр. 39 5—В.  
Дог-Инская, стн. 32 11—Д, 33 6—Д, 39  
6—В.  
Додонь, р. 30 20—В.  
Дождивый, пр. 33 10—В.  
Дозгонь, с. 35, 41 11—Ж.  
Дозень-Гогае, с. 35, 41 7—Н.  
Докать, р. 30 15—Ж.  
Долбушинский, п. 28 7—Л, 34 8—Г.  
Долгая, губа 28 5—Б.  
Долгий-Мост, с. 5, 6, 18, 19, 20, 23, 24, 25,  
26, 27, 47, 56, 57, 58 9—Г, 30 14—Л,  
31 2—В.  
Долговское, с. 28 9—К, 34 10—В.  
Долгодеревенская, стн. 28 6—К, 34 7—В.  
Долгое, с. 36 15—В.  
Долгоярское, с. 28 9—Н.  
Долгучь, р. 29 10—В, 30 10—Л.  
Долинный, п. 34 2—Д.  
Долинский, п. 34 13—Е, 35, 41 13—Б.  
Долоновское, с. 30 16—М, 31 4—Г.  
Доловская, стн. 29 5—Е, 34 16—Д, 35,  
41 16—А.  
Долонь-норь, г. 5, 6, 18, 19, 20, 24, 25, 26,  
27, 47, 56, 57, 58 11—Д.  
Домашний, с. 30 14—Г.  
Домикань, с. 33 11—Е, 36 11—Ж.  
Домна-Еравинская, с. 5, 6, 18, 19, 20, 23,  
24, 25, 26, 27, 47, 56, 57, 58 10—Г, 31  
9—Д, 32 7—Г, 33 2—Г.  
Домна-Ключевская, с. 5, 6, 18, 19, 20, 23,  
24, 25, 26, 27, 47, 56, 57, 58 10—Г, 31  
9—Д, 32 7—Г, 33 2—Г, 39 2—Б.  
Домни, р. 33 15—Е.  
Донгузский, п. 34 4—Д.  
Дондонь или Ануй, р. 33 15—Е.  
Донецкая, стн. 34 4—Г.  
Донец Св., р. 5, 6, 18, 19, 20, 23, 24,  
26, 27, 47, 57, 58 3—Д.  
Донинская, стн. 5, 6, 18, 19, 20, 23, 24,  
25, 26, 27, 47, 56, 57, 58 11—Г, 32  
11—Д, 33 6—Д, 39 6—В.  
Донское, с. 28 9—М, 34 10—Д.  
Донской, п. 34 5—Д.  
Донь, р. 5, 6, 18, 19, 20, 23, 24, 26, 27,  
47, 56, 57, 58 4—Д.  
Дормидонтовка, с. 33 14—Ж.  
Дорофеева, р. 30 6—Г.  
Дорофеевка, с. 5, 6, 18, 19, 20, 23, 24, 25,  
26, 27, 47, 56, 57, 58 6—Д, 35, 41  
11—Е.  
Дороха, р. 30 22—В.  
Дорты-кум, ст. ж. д. 35, 41 7—3.  
Досада, мс. 28 13—Г.  
Досме, р. 33 14—Д.  
Дохой, р. 30 21—Г.  
Драгомирово, ст. ж. д. 35, 41 11—Е.  
Драгуна, ст. ж. д. 28 11—К, 34 12—В.  
Дракинское, с. 36 18—Д.  
Драчинское, с. 28 18—К, 29 8—Г, 30  
8—М, 38 5—Б.  
Дровяной, мс. 28 12—А, 30 2—В.  
Дружинна, з. 30 19—К, 31 7—Б.  
Дрянная, с. 28 17—Л, 29 7—Д, 30 7—Н,  
34 18—Г, 38 4—В.  
Дубровино, с. 5, 6, 18, 19, 20, 23, 24, 25,  
26, 27, 47, 56, 57, 58 8—Г, 28 17—К,  
29 7—Г, 30 7—М, 34 18—В, 38 4—Б.  
Дубровное, с. 28 10—П.  
Дубровская, с. 31 9—В.  
Дубровское, с. 28 8—К, 34 9—В.  
Дубунь, с. 35, 41 16—Д.  
Дубенское (Ворогово), с. 30 10—Н, 36  
3—Г.  
Дубчесь, р. 30 10—Н.  
Дубыньское, с. 28 10—К, 34 11—В.  
Дуваны-сорь, оз. 34 13—Ж, 35, 41 13—В.  
Дуга, мс. 36 15—Д.  
Дугда, р. 33 12—Г.  
Дудинка, р. 30 9—Д.  
Дудинское, с. 5, 6, 18, 19, 20, 23, 24, 25,  
26, 27, 47, 56, 57, 58 8—В, 30, 8—Д.  
Дудинская, с. 30 18—М, 31 6—Г, 32 4—В.

Дудыта, р. 5, 6, 18, 19, 20, 23, 24, 25, 26,  
27, 47, 56, 57, 58 9—Б, 30 13—Г.  
Дудытский, озеро 30 13—Г.  
Дулат, мог. 34 15—3, 35, 41 15—Г.  
Дулалах, р. 36 12—В.  
Дулсмарь, р. 30 13—Д.  
Дульдургинское, с. 32 8—Д, 33 3—Д, 39  
3—В.  
Дульникань, р. 33 13—Д.  
Думчово, с. 28 18—Л, 29 8—Д, 30 8—Н,  
34 19—Г, 38 5—Б.  
Дунай, о-в. 36 11—Б.  
Дунгуз-тугай, с. 35, 41 7—Ж.  
Дунгурюк-сорь, быв. п. ст. 34 7—Ж, 35,  
41 7—В.  
Дупленская, ст. ж. д. 28 16—К, 29 6—Г,  
34 17—В, 38 3—Б.  
Дураково, с. 30 7—Д.  
Дураль, г. 5, 18, 19, 20, 23, 24, 25, 26,  
27, 47, 57, 58 8—Д.  
Дургановка, р. 36 12—В.  
Дуровская, стн. 5, 6, 18, 19, 20, 23, 24,  
25, 26, 27, 47, 56, 57, 58 11—Г, 32  
11—Е, 33 6—Е, 39 6—В.  
Дуругуевская, стн. 32 9—Д, 33 4—Д, 39  
4—В.  
Дуругуевский, м. 32 9—Д, 33 4—Д.  
Дурунь, с. 35, 41 5—Ж.  
Дустана, к. 34 7—Е.  
Духовские, хутора 35, 41 11—Е.  
Духовской, п. 33 10—Д.  
Душак, ст. ж. д. 35, 41 6—3.  
Душань, с. 31 8—Д, 32 6—Г.  
Дуа, пост 5, 6, 18, 19, 20, 23, 24, 25, 26,  
27, 47, 56, 57, 58 14—Г, 33 18—Д, 36  
14—Е.  
Дхолаги, р. 34 8—Е, 35, 41 8—Б.  
Дыды, р. 33 12—Е.  
Дычесь, р. 30 10—Н.  
Дымково, с. 28 7—Н.  
Дымча, р. 30 9—Н.  
Дыроватое, зим. 36 14—А.  
Дылах



Екатеринославль, г. 5, 6, 18, 19, 20, 23, 27, 47, 57, 58 3-Д.  
Екатеринославский, п. Акмол. обл. 28 11-К, 34 12-В.  
Екатеринославский, п. Тургайск. обл. 34 6-Д.  
Екимовское, с. 30 7-Г.  
Екимчань, пр. 33, 13-Г.  
Елай-Ерп, с. 35, 41 7-3.  
Еланская, с. 36 11-Г.  
Еланское, с. Тобол. губ., Тюкалин. уѣз. 5, 6, 18, 19, 20, 23, 24, 25, 26, 27, 47, 56, 57, 58 7-Г, 28 13-К, 29 3-Г, 34 14-В.  
Еланское, с. Тобол. губ., Тюмен. уѣз. 5, 6, 18, 19, 20, 23, 24, 25, 26, 27, 47, 56, 57, 58 6-Г, 28 9-П.  
Еланское, с. Забайкал. обл. 32 5-Д, 36 7-Е.  
Еланский П. У., с. 30 18-Н, 31 6-Д, 32 4-Г.  
Елаиное, с. 28 17-Н, 29 7-В, 30 7-Л, 34 18-Б.  
Еле, р. 30 22-В, 36 9-В.  
Еленинский, п. 34 6-Г.  
Еленинское, с. 5, 6, 18, 19, 20, 23, 24, 25, 26, 27, 47, 56, 57, 58 6-Г, 34 6-Д.  
Елизаветградский, п. 28 11-М, 34 12-Д, 35, 41 12-А.  
Елизаветинка, д. 33 13-3.  
Елизаветинский, п. Акмол. обл. п. уѣз. 28 11-Л, 34 12-Г.  
Елизаветинский, п. Оренбург. губ. 34, 6-Д.  
Елизаветинский, п. Акмол. обл., Омск. уѣз. 28 13-К, 29 3-Г, 34 14-В.  
Елизаветинский, пр. 36 12-Е.  
Елизаветы, мс. 5, 6, 18, 19, 20, 23, 24, 25, 26, 27, 47, 56, 57, 58 14-Г, 33 18-В, 36 14-Е.  
Елизарово, с. 28 10-Ж.  
Елисаветполь, г. 5, 6, 18, 19, 20, 23, 24, 25, 26, 27, 47, 56, 57, 58 4-Д.  
Елить, оз. 36 9-В.  
Еловка, с. Томск. губ. 38 4-Б.  
Еловка, с. Енисейск. губ. 30 12-Н.  
Еловское, с. 5, 6, 18, 19, 20, 23, 24, 25, 26, 27, 47, 56, 57, 58 16-Г, 36 18-Д.  
Еловское, с. Енисейск. губ., Краснояр. уѣз. 30 12-Л.  
Еловское, с. Енисейск. губ., Ачинск. уѣз. 30 11-М.  
Елогуй, р. 30 9-3, 36 3-Г.  
Елонь, р. 36 14-Б.  
Елохина, р. 30 12-3, 36 4-Г.  
Елоханское, с. 28 9-К, 34 10-В.  
Елпий-турь, оз. 28 8-Ж.  
Елтырева, р. 28 17-3, 29 7-Б, 30 7-К.  
Елшанский, п. 34 4-Д.  
Ельгейская, с. 36 9-Г.  
Ельгинский, п. 32 11-Д, 33 6-Д, 39 6-В.  
Ельник, с. 29 10-Г, 30 10-М.  
Емельяновка, д. 33 13-Ж.  
Емуртинское, с. 28 9-Н, 34 10-Б.  
Емурчунь, р. 31 10-Д, 32 8-Г, 33 3-Г.  
Енгане-пай, с. 28 6-Д.  
Ендырская, юр. зим. 5, 6, 18, 19, 20, 23, 24, 25, 26, 27, 47, 56, 57, 58 6-В, 28 8-Ж.  
Ендырь, р. 28 8-Ж.  
Енисей, р. 5, 6, 18, 19, 20, 23, 24, 25, 26, 27, 47, 56, 57, 58 8-В, 9-Г, 29 11-В, 11-Г, 30 8-Д, 11-М, 36 3-В, 3-Г.  
Енисей Большой, р. 30 14-Н, 31 2-Д.  
Енисей Малый, р. 30 14-О.  
Енисейская, губ. 5, 6, 18, 19, 20, 23, 24, 25, 26, 27, 47, 56, 57, 58 8-В.  
Енисейский Ю., пр. 5, 6, 18, 19, 20, 23, 24, 25, 26, 27, 47, 56, 57, 58 9-Г.  
Енисейский, зал. 5, 6, 18, 19, 20, 23, 24, 25, 26, 27, 47, 56, 57, 58 7-Б, 30 4-В.  
Енисейский, г. хр. 30 12-Л.  
Енисейск, г. 5, 6, 18, 19, 20, 23, 24, 25, 26, 27, 47, 56, 57, 58 9-Г, 30 12-К, 36 4-Д.  
Енурминь, с. 36 23-В.  
Ептарма, р. 28 10-А.  
Еравинское Б., оз. 31 9-Д, 32 7-Г, 33 2-Г.  
Еравинское М., оз. 31 9-Д, 32 7-Г, 33 2-Г.  
Ерада, оз. 30 18-В, 19-В.  
Ерадаму, р. 30 20-Б.  
Ераульская, стн. 32 10-Г, 33 5-Г, 39 5-В.  
Ербинское Б., с. 29 11-Г, 30 11-М.  
Ервукла, р. 30 19-Ж.  
Ерема, р. 30 19-Н, 31 7-А.  
Еремина, с. 30 19-Н, 31 7-А, 36 7-Г.  
Ерендаковский, п. 32 10-Г, 33 5-Г.  
Ерковцы, с. 33 10-Д.  
Ермаково, с. 30 8-Е, 36 3-В.  
Ермаковская, с. Енисейск. губ. 5, 6, 18, 19, 20, 23, 24, 25, 26, 27, 47, 56, 57, 58 9-Г, 30 12-Н.  
Ермаковская, с. Иркут. губ. 31 7-В, 32 5-В.  
Ермаковский, п. 5, 6, 18, 19, 20, 23, 24, 25, 26, 27, 47, 56, 57, 58 12-Г, 33 10-Г, 36 11-Е.  
Ермаковское, с. 28 8-Л, 34 9-Г.  
Ермаковы, юр. 28 14-Ж, 29 4-А.  
Ермак, г. 5, 6, 18, 19, 20, 23, 24, 25, 26, 27, 47, 56, 57, 58 7-Г, 29 4-Д, 34 15-Г.  
Ермак, о-в. 28 11-Г.  
Ермачиха, с. 38 3-В.

Ермиловское, с. 30 8-Д.  
Ермолова, с. 35, 41 11-Д.  
Еропольский, пост. 36 20-Г.  
Ерофей Павлович, ст. ж. д. 32 12-В, 33 7-В.  
Ерубей Б., р. 28 13-Б, 30 3-Г.  
Ерубей М., р. 28 13-Б, 30 3-Г.  
Еруда, а. 30 12-К.  
Ерчи, с. 36 15-В.  
Ершова, с. 30 16-Л, 31 4-В.  
Ершово, оз. 30 10-Е.  
Ерь-ойлант-дузь, сол. оз. 35, 41 7-Н.  
Есауловский, п. 33 12-Е, 36 12-Ж.  
Есаульское, с. 30 12-Л, 36 4-Д.  
Есей, с. 30 16-Д.  
Есей, оз. 30 17-Д, 36 6-В.  
Ефимовское, с. 28 9-Л, 34 10-Г.  
Ефремовский, п. 28 14-Л, 29 4-Д, 34 15-Г.  
Ефремовь камень, мс. 30 5-В.  
Жаики (Сред. Янск) с. 36 13-В.  
Жарикова, с. 33 10-Е.  
Жарикова, д. 33 12-3, 36 12-3.  
Жаркова, с. 30 11-К.  
Жданыха, р. (приток р. Ниж. Тунгуски) 30 13-Ж, 36 4-Г.  
Жданыха, р. (приток р. Хатанги) 30 17-В.  
Ждановская, с. 30 19-И, 31 7-А.  
Ждановское, с. 5, 6, 18, 19, 20, 23, 24, 25, 26, 27, 47, 56, 57, 58 10-В, 30 17-В.  
Жегдочи, п. 32 12-Г, 33 7-Г, 39 7-Б.  
Жедайская, с. 31 12-А, 36 9-Г.  
Жедринский, пр. 33 13-Г.  
Желтиково, с. 28 9-К, 34 10-В.  
Желтое море 5, 6, 18, 19, 20, 24, 25, 26, 27, 47, 56, 57, 58 12-Е.  
Желтуриная, стн. 30, 18-О 32 4-Д.  
Желтый Яр, с. 33 10-Д.  
Желзинский, п. 28 13-Л, 29 3-Д, 34 14-Г.  
Жербинская, с. 5, 6, 18, 19, 20, 23, 24, 25, 26, 27, 47, 56, 57, 58 11-В, 31 12-А.  
Жигалово, с. 5, 6, 18, 19, 20, 23, 24, 25, 26, 27, 47, 56, 57, 58 10-Г, 30 18-М, 31 6-Г, 36 7-Е.  
Жиганск, быв. г. 5, 6, 18, 19, 20, 23, 24, 25, 26, 27, 47, 56, 57, 58 12-В, 36 10-В.  
Жидкинская стн. 39 5-В.  
Жизая коса, с. 34 3-Ж.  
Жилино, с. 28 18-Л, 29 8-Д, 30 8-Н, 34 19-Г 38 5-В.  
Жилино Б. с. 30 17-Н, 31 5-Д, 32 3-Г.  
Жимбара, с. 31 18-Е, 32 8-Д, 33 3-Д, 39 3-В.  
Жиндинский, п. 32 5-Е, 36 7-Ж.  
Жиркова, с. 36 17-В.  
Житово, с. 30 18-Н, 31 6-Д, 32 4-Г, 36 6-Е.  
Житомыр, г. 5, 6, 19, 23, 27, 47, 57 2-Г.  
Жуковское, с. 28 7-3.  
Жуланыха, с. 28 18-Л, 29 8-Д, 30 8-Н, 34 19-Г, 38 5-В.  
Жулей-Муранская, с. 36 12-Г.  
Жупанова, гр. 36 17-Е.  
Журавлевский, п. Тургайск. обл. 28 6-Л, 34 7-Г.  
Журавлевский, п. Акмол. обл. 28 10-М, 34 11-Д.  
Журавлиха, с. 38 5-Б.  
Журиновское, с. 5, 6, 18, 19, 20, 23, 24, 25, 26, 27, 47, 56, 57, 58 12-В.  
Жуя, р. 31 12-В.  
Заалайский, г. хр. 35, 41 13-Ж.  
Замант, с. 35, 41 10-Ж.  
Забайкальская область 5, 6, 18, 19, 20, 23, 24, 25, 26, 27, 47, 56, 57, 58 10-Г.  
Забродская, с. 31 7-Г, 32 5-В.  
Забьловский, п. 33 13-Е.  
Заваль, с. 30 16-М, 31 4-Г.  
Завитая, ст. ж. д. 33 11-Д, 36 11-Ж.  
Завитая, р. 33 11-Е.  
Заводо-Уковское, ст. ж. д. 28 8-И, 34 9-В.  
Заводо-Успенское, с. 28 8-И.  
Завьялова, с. 38 4-В.  
Завьялово, с. Тобол. губ. 18 12-И, 29 2-В, 34 13-Б.  
Завьялово, с. Томск. губ., Барнаул. уѣз. 29 6-Д, 34 17-Г, 38 3-В.  
Завьялово, с. Томск. губ., Бийск. уѣз. 38 4-В.  
Загадочный, пр. 33 11-Г.  
Заганский, г. хр. 32 5-Д.  
Загань Ст., с. 32 5-Д.  
Загвоздинское, с. 28 10-И, 34 11-Б.  
Загннская, п. ст. 32 5-Д.  
Зага, р. 31 9-Д, 32 7-Г, 33 2-Г.  
Заллийский Ала-тау, г. хр. 35, 41 15-Д.  
Займа Н., ст. ж. д. 28 9-И, 34 10-В.  
Займская, с. 30 14-К, 31 2-Б.  
Займское, с. 28 7-И.  
Зайсань, г. 5, 6, 18, 19, 20, 23, 24, 25, 26, 27, 47, 56, 57, 58 8-Д, 34 19-Ж.  
Зайсань (Норь-Зайсань), оз. 5, 6, 18, 19, 20, 23, 24, 25, 26, 27, 47, 56, 57, 58 8-Д, 29 7-3, 34 18-Е.  
Зайцева, с. 30 13-К.  
Зайцевка, с. 5, 6, 18, 19, 20, 23, 24, 25, 26, 27, 47, 56, 57, 58 7-Д, 35, 41 16-Д.  
Заканская, с. 30 18-М, 31 6-Г.  
Закаспийская область 5, 6, 18, 19, 20, 23, 24, 25, 26, 27, 47, 56, 57, 58 5-Д.  
Закобенная, с. 30 18-М, 31 6-Г, 32 4-В.  
Заковрягинское, с. 28 17-К, 29 6-Д, 34 17-Г.  
Закуйская, с. 30 17-М, 31 5-Г.  
Закурдаева, с. 30 16-Л, 31 5-В.  
Залари, с. 30 16-Н, 31 4-Д, 32 2-Г.  
Залари, ст. ж. д. 30 17-Н, 31 5-Д, 32 3-Г.  
Заледьева, с. 30 15-К, 31 3-Б.  
Заледьевское, с. 5, 6, 18, 19, 20, 23, 24, 25, 26, 27, 47, 56, 57, 58 9-Г, 30 12-Л, 36 4-Д.  
Заливская, с. 30 12-Л.  
Залисова, с. 5, 6, 18, 19, 20, 23, 24, 25, 26, 27, 47, 56, 57, 58 8-Г, 28 18-Л, 29 8-Д, 30 8-Н, 34 19-Г, 38 5-В.  
Заманилова, с. 28 7-К, 34 8-В.  
Замараево, с. 28 7-И, 34 8-Б.  
Замзори, с. 30 14-М, 31 3-Г.  
Замзори, ст. ж. д. 30 15-М, 31 3-Г.  
Заостровское, с. 30 8-Д, 10-Г.  
Западный, п. 28 9-Л, 34 10-Г.  
Занисанский, п. 32 12-Д, 33 7-Д, 36 10-Е.  
Заргер, с. 35, 41 13-Е.  
Заркент, с. 35, 41 11-Е.  
Зарское, с. 28 10-К, 34 11-В.  
Зарубина, с. 30 17-Л, 31 5-В.  
Зарубино, с. 28 18-К, 29 8-Г, 30 8-М, 38 5-Б.  
Зарубинский, п. 33 13-Ж.  
Зарьчаня, с. Иркут. губ. 31 7-Г, 32 5-В, 36 7-Е.  
Зарьчаня, с. Амур. обл. 33 10-Г.  
Зарьчье, д. 33 12-И, 36 12-3.  
Засуланский минер. источ. 39 3-В.  
Затайский, п. 30 14-Л, 31 2-В.  
Затобольский, п. 28 7-Л, 34 8-Г.  
Затйская, с. 30 17-Л, 31 5-В.  
Захаровский, п. 34 12-Е, 35, 41 12-Б.  
Захаровское, с. 34 18-Ж, 35, 41 18-В.  
Зашиверск, быв. г. 5, 6, 18, 19, 20, 23, 24, 25, 26, 27, 47, 56, 57, 58 14-В, 36 14-В.  
Звенигородская, д. 33 13-Ж.  
Звенигородский, п. 34 10-И, 35, 41 10-Д.  
Звиздочка, д. 33 13-И.  
Звйрво, с. 30 7-Г.  
Звйриноголовская, стн. 5, 6, 18, 19, 20, 23, 24, 25, 26, 27, 47, 56, 57, 58 6-Г, 28 8-К, 34 9-В.  
Зееберг, зал. 30 14-В.  
Зеленая, р. 28 11-В.  
Зелит, р. 34 5-В.  
Земля Врангеля, о-в. 5, 6, 18, 19, 20, 23, 24, 25, 26, 27, 47, 56, 57, 58 18-Б, 36 21-Б.  
Земля Императора Николая II, о-в. 5, 6, 19 9-А.  
Земля Франца Иосифа, о-ва. 5, 6, 18, 19, 20, 23, 24, 25, 26, 27, 47, 56, 57, 58 6-А.  
Зеньковка, с. 5, 6, 18, 19, 20, 23, 24, 25, 26, 27, 47, 56, 57, 58 13-Д, 33 13-3, 36 12-3.  
Зерабулак, ст. ж. д. 35, 41 9-Ж.  
Зеравшанский, г. хр. 35, 41 11-Ж.  
Зеравшань, р. 5, 6, 18, 19, 20, 23, 24, 25, 26, 27, 47, 56, 57, 58 6-Е, 35, 41 11-Ж.  
Зерендинская, стн. 5, 6, 18, 19, 20, 23, 24, 25, 26, 27, 47, 56, 57, 58 6-Г, 28 10-Л, 34 11-Г.  
Зерентуйский, гор. руд. 39 6-В.  
Зеркальная, д. 33 14-3.  
Зерма, с. 30 17-М, 31 5-Г.  
Зехинская, с. 30 18-Л, 31 6-В, 32 4-В.  
Зей, р. 5, 6, 18, 19, 20, 23, 24, 25, 26, 27, 47, 56, 57, 58 12-Г, 33 10-Д, 12-В, 36 11-Е.  
Зей Пристань, г. 5, 6, 18, 19, 20, 23, 24, 25, 26, 27, 47, 56, 57, 58 12-Г, 33 10-Г, 36 11-Е.  
Зилово, ст. ж. д. 32 10-Г, 33 5-Г, 39 5-Б.  
Зима, р. 30 16-Н, 31 4-Д, 32 2-Г.  
Зима, с. 5, 6, 18, 19, 20, 23, 24, 25, 26, 27, 47, 56, 57, 58 10-Г, 30 16-Н, 31 4-Д, 32 2-Г, 36 6-Е.  
Зима, ст. ж. д. 30 16-Н, 31 4-Д, 32 2-Г.  
Зимовской, п. 29 9-В, 30 9-Л.  
Зайдия, с. 5, 6, 18, 19, 20, 23, 24, 25, 26, 27, 47, 56, 57, 58 6-Д, 35, 41 9-Е.  
Зиддинь, ст. ж. д. 35, 41 9-Е.  
Златополь, с. 29 5-Д, 34 16-Г, 38 2-В.  
Златорунное, с. 28 11-Л, 34 12-Г.  
Златоустовское, с. 28 8-Л, 34 9-Г.  
Златоуст, г. 5, 6, 18, 19, 20, 23, 24, 25, 26, 27, 47, 56, 57, 58 5-Г, 34 6-В.  
Змйника, с. 29 9-Г, 30 9-М, 38 6-Б.  
Змйногорск, г. 5, 6, 18, 19, 20, 23, 24, 25, 26, 27, 47, 56, 57, 58 8-Г, 29 6-Е, 34 17-Д, 38 4-Г.  
Знаменка, п. Урянк. края 30 13-О.  
Знаменка, д. Примор. обл. 33 13-Ж.

Знаменский монастырь, 30 12-Л.  
Знаменский, п. 28 9-Л, 34 10-Г.  
Знаменский, пр. 33 12-Г, 36 12-Е.  
Знаменское, с. Томск. губ. 28 15-Л, 29 5-Д, 34 16-Г, 38 2-В.  
Знаменское, с. Семипал. обл. 29 5-Е, 34 16-Д, 35 41, 16-А.  
Знаменское, с. Иркут. губ. 30 18-М, 31 6-Г.  
Золотой, мс. 33 16-Ж.  
Золотой Китат, р. 29 9-Г, 30 9-М.  
Золотоношский, п. 34 3-Д.  
Золотуха, с. 38 3-Г.  
Золотыя, юр. 28 15-И, 29 5-В.  
Зольники, юр. 28 14-3, 29 4-Б.  
Зоны, с. 30 17-Н, 31 5-Д, 32 2-Г.  
Зоргольская, стн. 32 11-Д, 33 6-Д, 36 9-Е, 39 6-В.  
Зорина, с. 33 11-Д, 36 11-Е.  
Зорь-куль, оз. 35, 41 13-3.  
Зотиковский, с. 29 10-В, 30 10-Л.  
Зотина, с. 30 10-И, 36 3-Г.  
Зубкова, с. 28 15-Л, 29 5-Д, 34 16-Г, 38 2-В.  
Зудилова, с. 38 4-В.  
Зуева, с. 32 5-Д.  
Зуевский, п. 5, 6, 18, 19, 20, 23, 24, 25, 26, 27, 47, 56, 57, 58 6-Г, 28 8-Л, 34 9-Г.  
Зуевское, с. 30 17-Н, 31 5-Д, 32 3-Г.  
Зунгаро-Быковский П. У., с. 30 16-Н, 31 4-Д, 32 2-Г.  
Зунь-Загаринь, гр. 39 2-В.  
Зунь-Нарасуту, гр. 39 1-В.  
Зунь-торей, оз. 32 9-Д, 33 4-Д, 36 9-Е, 39 4-В.  
Зунь-хорга, оз. 31 9-Д, 32 7-Г, 33 2-Г, 39 2-Б.  
Зусы, г. хр. 31 8-Д, 32 6-Г.  
Зыково, ст. ж. д. 30 12-М.  
Зымзылак, гр. 38 6-В.  
Зырянка, с. 28 7-К, 34 9-В.  
Зырянка, р. Енисейск. губ. 30 6-В.  
Зырянка, р. Якут. обл. 36 15-В.  
Зырянны, юр. 28 13-3, 29 3-В.  
Зырянская, с. 28 7-3.  
Зырянский рудник, с. 29 8-Ж, 34 19-Е, 38 5-Д.  
Зырянское, с. Томск. губ. 5, 6, 18, 19, 20, 23, 24, 25, 26, 27, 47, 56, 57, 58 8-Г, 29 9-В, 30 9-Л.  
Зырянское, с. Забайкал. обл. 31 7-Д, 32 5-Г.  
Зюзинское, с. 28 14-К, 29 4-Г, 34 15-В.  
Зюзинское, с. 32 9-Г, 33 4-Г, 39 4-Б.  
Зюзинское, с. 5, 6, 18, 19, 20, 23, 24, 25, 26, 27, 47, 56, 57, 58 11-Г, 32 9-Г, 33 4-Г, 36 8-Е, 39 4-Б.  
Зыткова рѣчка, с. 28 15-Л, 29 5-Д, 34 16-Г, 38 2-В.  
Ивана, юр. 28 15-И, 29 5-В.  
Иванова, мс. Енисейск. губ. 30 12-А.  
Иванова, мс. Примор. обл. 33 17-Д.  
Иванова, мс. Тобол. губ. 28 11-А, 30 1-В.  
Ивановичи, с. 33 14-3.  
Ивановка, с. Томск. губ. 38 3-Г.  
Ивановка, с. Ферган. обл. 35, 41 13-Е.  
Ивановка, с. Оренбург. губ. 34 5-Д.  
Ивановка, с. Амур. обл. 33 10-Д.  
Ивановка, с. Примор. обл. 33 13-И.  
Ивановское бѣлки, гр. 29 7-Е, 34 18-Д.  
Ивановский, г. хр. 38 4-Г.  
Ивановский, п. Иркут. губ. 30 17-Н, 31 5-Д, 32 3-Г.  
Ивановский, п. Акмол. обл. 5, 6, 18, 19, 20, 23, 24, 25, 26, 27, 47, 56, 57, 58 7-Г, 34 12-Д, 35, 41 12-А.  
Ивановский, п. Тургайск. обл., Актюбин. уѣз. 34 4-Д.  
Ивановский, п. Тургайск. обл., Кустанайск. уѣз. 28 7-Л, 34 8-Г.  
Ивановский Н., п. 34 6-Е.  
Ивановское, с. Пермск. губ. 28 6-3.  
Ивановское, с. Тобол. губ. 28 9-И, 34 10-Б.  
Ивановское, с. Енисейск. губ. 30 13-М.  
Ивановское, зим. 33 13-Г.  
Иванушковская, с. 31 8-Б.  
Ивашинское, с. 5, 6, 18, 19, 20, 23, 24, 25, 26, 27, 47, 56, 57, 58 16-Г, 36 18-Д.  
Ивашинны юр. 28 13-Ж, 29 3-А.  
Иверь, с. 33 11-Д.  
Игадунь, р. 30 13-Е.  
Игай, р. 30 20-Д.  
Игарское, с. 30 9-Е.  
Иггу, р. 33 16-Е.  
Игизь, оз. 34 9-Е, 35, 41 9-Б.  
Игирма, с. 30 17-Л, 31 5-В.  
Игна, мс. 30 20-В.  
Игнатьевка, с. 33 13-Ж, 36 12-Ж.  
Игнатьевский, п. 33 10-Д.  
Игнашина (-о), стн. 5, 6, 18, 19, 20, 23, 24, 25, 26, 27, 47, 56, 57, 58 12-Г, 32 13-Г, 33 8-Г, 36 10-Е.  
Идарское близоречье, гр. 30 13-М, 36 5-Е.  
Иджим, р. 30 12-О.  
Иди, р. 33 16-Ж.

Идринское, с. 30 11-М.  
Ижды-потоки, р. 28 4-Д.  
Ижма, р. 5, 6, 18, 19, 20, 23, 24, 25, 26, 27, 47, 56, 57, 58 5-В.  
Ижморская, ст. ж. д. 29 9-В, 30 9-Л.  
Ижоба, с. 30 16-В.  
Известковый, п. 29 4-Е, 34 16-Д.  
Изембетовский, п. 34 5-Е.  
Изембеть, ст. ж. д. 34 5-Е.  
Изерь, р. 28 14-И, 29 4-В, 34 15-Б.  
Изречек, гр. 38 6-В.  
Ика, с. 30 19-К, 31 7-Б.  
Икань, с. 34 11-И, 35, 41 11-Д.  
Икатский, г. хр. 31 9-Д, 32 7-Г, 36 8-Е.  
Илей, с. 5, 6, 18, 19, 20, 23, 24, 25, 26, 27, 47, 56, 57, 58 9-Г, 30 15-М, 31 3-Г.  
Икиль, р. 30 19-Д.  
Икпучь (Компачева), с. 36 16-Д.  
Иковское, с. 28 8-К, 34 9-В.  
Иконниково, с. 28 12-К, 29 2-Г, 34 13-В.  
Икоральское, с. 32 9-Д, 33 4-Д, 39 4-В.  
Икочань, р. 30 14-Е.  
Икса, р. Тобол. губ. 28 9-И.  
Икса, р. приток р. Чаи 28 17-И, 29 7-В, 30 7-Л, 34 18-Б.  
Икса, р. приток р. Оби 28 17-К, 29 7-Г, 30 7-М, 34 18-В, 38 4-В.  
Икура, ст. ж. д. 33 13-Е, 36 12-Ж.  
Икура, р. 33 13-Е.  
Икь Б., р. 34 5-Г.  
Иланское, с. 30 13-Л, 31 1-В.  
Илга, р. 30 18-М, 31 6-Г.  
Илекский, п. 34 5-Е.  
Илекь, г. 5, 6, 18, 19, 20, 23, 24, 25, 26, 27, 47, 56, 57, 58 5-Г, 34 3-Д.  
Илекь, р. 34 4-Д.  
Илецкая защита, с. 5, 6, 18, 19, 20, 23, 24, 25, 26, 27, 47, 56, 57, 58 5-Г, 34 4-Д.  
Или, р. 5, 6, 18, 19, 20, 23, 24, 25, 26, 27, 47, 56, 57, 58 7-Д, 34 14-3, 35, 41 14-Г.  
Иликань, с. 32 10-Г, 33 5-Г, 39 5-В.  
Иликань, гр. 33 12-Г, 36 12-Е.  
Илимпея, р. 30 17-3, 36 6-Г.  
Илимский, г. хр. 30 18-М, 31 6-Г, 36 6-Д.  
Илимск, г. 5, 6, 18, 19, 20, 23, 24, 25, 26, 27, 47, 56, 57, 58 10-Г, 30 17-Л, 31 5-В, 36 6-Д.  
Илимск Н., с. 30 17-Н, 31 5-В.  
Илимь, р. 30 18-Л, 31 6-В, 36 6-Д.  
Илинский, п. 32 12-Д, 33 7-Д, 39 6-В.  
Илинское, с. 32 8-Д,



Имать, р. 33 13—3, 14—3.  
Имачи, ст. ж. д. 32 13—В, 33 8—В.  
Имгиты, р. 28 11—3, 29 1—В.  
Имисское, с. 5, 6, 18, 19, 20, 23, 24, 25, 26, 27, 47, 56, 57, 58 9—Г, 30 12—Н.  
Императорская, гав. 5, 6, 18, 19, 20, 23, 24, 25, 26, 27, 47, 56, 57, 58 14—Д, 33 17—Е, 36 14—Ж.  
Императорская, гр. 33 16—Е.  
Императора Николая II, г. хр. 35, 41 13—3.  
Имь, п. ст. 33 16—Г, 36 13—Е.  
Имьрады, к. 35, 41 8—3.  
Имя, р. 33 16—Г.  
Имянь-по, ст. ж. д. 33 10—3.  
Ина, р. 31 9—Д, 32 7—Г.  
Инга, с. 30 16—Н, 31 4—Д, 32 2—Г.  
Ингалинское, с. 28 8—Н, 34 9—В.  
Ингаули, р. 30 19—3.  
Инганское Н., с. 30 14—Л, 31 2—В.  
Ингода, ст. ж. д. 31 10—Е, 32 8—Д, 33 3—Д.  
Ингода, р. 5, 6, 18, 19, 20, 23, 24, 25, 26, 27, 47, 56, 57, 58 11—Г, 31 10—Е, 32 8—Д, 9—Д, 33 3—Д, 4—Д, 36 8—Е.  
Ингуль, р. 5, 6, 18, 19, 20, 23, 27, 47, 57, 58 3—Д.  
Индерева, р. 30 9—Н.  
Индерская, с. 28 15—К, 29 5—Г, 34 16—В, 38 2—В.  
Индерская, юр. 28 10—Н, 34 11—В.  
Индерское, оз. 34 2—Е.  
Индигарка, р. 5, 6, 18, 19, 20, 23, 24, 25, 26, 27, 47, 56, 57, 58 14—В, 36 14—Г, 15—В.  
Индикачи, кл. 30 12—Н.  
Инданпойнт, мс. 36 23—Г.  
Индь, р. 5, 6, 18, 19, 20, 23, 24, 25, 26, 27, 47, 56, 57, 58 7—Е.  
Индерский, зав. 34 5—В.  
Индер, р. 34 5—В.  
Инткилли, с. 36 25—В.  
Иноу, г. 5, 6, 18, 19, 20, 24, 25, 26, 27, 47, 56, 57, 58 12—Д, 36 10—3.  
Иноктентьевская, д. 33 15—Е.  
Иноктентьевка, д. 33 13—3.  
Иноктентьевская, ст. ж. д. 30 17—Н, 31 5—Д, 32 3—Г.  
Иноктентьевская, стн. 5, 6, 18, 19, 20, 23, 24, 25, 26, 27, 47, 56, 57, 58 12—Д, 33 11—Е, 36 11—Ж.  
Иноктентьевский, пр. Амур. обл. (по рыву Селемджин) 33 13—Г.  
Иноктентьевский, пр. Амур. обл. 33 10—В, 36 11—Е.  
Иноктентьевский, пр. Забайкал. обл. 31 9—Г, 32 7—В, 33 2—В, 36 8—Е.  
Иняхы, с. 31 13—В.  
Ирскойский, пик. 34 17—Е, 35, 41 17—В.  
Ирмыши, с. 36 23—В.  
Ирская, с. 5, 6, 18, 19, 20, 23, 24, 25, 26, 27, 47, 56, 57, 58 14—Г, 36 14—Д.  
Инь, ст. ж. д. 33 13—Е, 36 12—Ж.  
Инь, р. 33 13—Е.  
Иньльчек, г. хр. 35, 41 16—Е.  
Иньльчек, р. 35, 41 16—Е.  
Инькино, с. 28 16—3, 29 6—В, 30 6—К.  
Иня, р. Томск. губ., Барнаул. уез. 28 17—Д, 29 7—Д, 30 7—Н, 34 18—Г, 38 4—В.  
Иня, р. Томск. губ. и уез. 28 18—К, 29 8—Г, 30 8—М, 38 4—В.  
Иня, р. Томск. губ., Змбиногор. уез. 29 7—Е, 34 18—Д, 38 4—Г.  
Иня, р. Камчат. обл. 36 14—Г.  
Ипатов, с. 28 14—К, 29 4—Г, 34 15—В, 38 1—В.  
Ирба, с. 30 15—К, 31 3—В.  
Ирбейское, с. 30 13—М, 36 5—Д.  
Ирбисту, гр. 38 6—Д.  
Ирбит, г. 5, 6, 18, 19, 20, 23, 24, 25, 26, 27, 47, 56, 57, 58 6—Г, 28 7—Н.  
Ирбит, р. 28 6—Н.  
Ирбуки, р. 30 18—Е.  
Иргень, оз. и с. 31 10—Е, 32 8—Д, 33 2—Г.  
Иргиз, г. 5, 6, 18, 19, 20, 23, 24, 25, 26, 27, 47, 56, 57, 58 6—Д, 34 7—Е, 35, 41 7—В.  
Иргиз, р. 34 7—Е.  
Иргизь Б., р. 5, 6, 18, 19, 20, 23, 24, 25, 26, 27, 47, 56, 57, 58 4—Г.  
Иргунуш, с. 5, 6, 18, 19, 20, 23, 24, 25, 26, 27, 47, 56, 57, 58 18—В, 36 23—В.  
Иремель, гр. 34 6—В.  
Иртика, р. 30 17—3.  
Ирештамы, укр. 35, 41 13—Ж.  
Иркибай, ур. 34 8—3, 35, 41 8—Г.  
Иркинбаева, с. 5, 6, 18, 19, 20, 23, 24, 25, 26, 27, 47, 56, 57, 58 9—Г, 30 14—К, 31 2—В, 36 5—Д.  
Иркинбаева, р. 30 14—К, 31 2—В, 36 5—Д.  
Иркутская губерния 5, 6, 18, 19, 20, 23, 24, 25, 26, 27, 47, 56, 57, 58 9—Г.  
Иркутская, с. 33 17—Г.  
Иркутское, с. 30 12—Л.  
Иркутский, г. 5, 6, 18, 19, 20, 23, 24, 25, 26, 27, 47, 56, 57, 58 10—Г, 30 18—Н, 31 6—Д, 32 4—Г, 36 6—Е.  
Иркут, р. 30 16—О, 31 4—Е, 32 2—Д, 36 6—Е.  
Ирменское, с. 28 16—К, 29 6—Г, 30 6—М, 34 17—В, 38 3—В.

Иртек, р. 34 3—Д.  
Иртыш (Красный Яр), г. 5, 6, 18, 19, 20, 23, 24, 25, 26, 27, 47, 56, 57, 58 7—Г, 28 13—Л, 29 3—Д, 34 14—Г.  
Иртыш, р. 5, 6, 18, 19, 20, 23, 24, 25, 26, 27, 47, 56, 57, 58 6—Г, 7—Г, 28 13—И, 10—3, 29 3—В, 5—Е, 34 14—В, 16—Д, 18—Е, 38 3—Г.  
Иртыш Черный, р. 34 19—Ж.  
Исаевский, с. 30 15—Г, 16—Г.  
Исакова, р. Арханг. губ. 28 3—Д.  
Исакова, р. Енисейск. губ. 30 11—Н.  
Исбаскент, с. 35, 41 12—Е.  
Исень, р. 34 12—Е, 35, 41 12—В.  
Исетское, с. 28 8—Н, 34 9—В.  
Исет, с. 28 6—И.  
Исет, р. 28 8—Н, 34 8—В.  
Исиль-куль, ст. ж. д. 5, 6, 18, 19, 20, 23, 24, 25, 26, 27, 47, 56, 57, 58 7—Г, 28 11—К, 34 12—В.  
Исникское, оз. 31 9—Д, 32 7—Г, 33 2—Г, 39 2—В.  
Искандер, с. 35, 41 11—Е.  
Искандер, ст. ж. д. 35, 41 4—Ж.  
Искуновка, с. 5, 6, 18, 19, 20, 23, 24, 25, 26, 27, 47, 56, 57, 58 8—В, 30 9—3.  
Ислам, с. 35, 41 9—Ж.  
Испала, мог. 34 14—3, 35, 41 14—Г.  
Иссыгаты, с. 35, 41 14—Д.  
Иссыгаты, р. 35, 41 14—Д.  
Иссык-куль, оз. 5, 6, 18, 19, 20, 23, 24, 25, 26, 27, 47, 56, 57, 58 7—Д, 35, 41 15—Д.  
Истанан, р. 30 22—В.  
Исток, с. 31 6—Д, 32 4—Г.  
Истомин (—а) с. 32 10—Г, 33 5—Г, 39 5—В.  
Истоженское, с. 28 10—Н, 34 11—В.  
Истакля, юр. 28 10—Н, 34 11—В.  
Исфатан, г. 5, 6, 18, 20, 23, 24, 25, 26, 27, 47, 57, 58 5—Е.  
Исфара, с. 35, 41 12—Е.  
Исфара, р. 35, 41 12—Ж.  
Итаты, с. 29 10—Г, 30 10—М.  
Иткана, с. 5, 6, 18, 19, 20, 23, 24, 25, 26, 27, 47, 56, 57, 58 16—В.  
Иткуль, оз. 29 10—Г, 30 10—М.  
Ит-куль, оз. 34 15—Е, 35, 41 15—В.  
Иткульская, стан. 28 6—К, 34 7—В.  
Иткульское, с. 5, 6, 18, 19, 20, 23, 24, 25, 26, 27, 47, 56, 57, 58 7—Г, 28 16—К, 29 6—Г, 34 17—В.  
Итодиг, пр. 36 25—Д.  
Итуруш, о-въ 36 15—Ж.  
Итыке, к. 34 11—3, 35, 41 11—Г.  
Ича, р. 5, 6, 18, 19, 20, 23, 24, 25, 26, 27, 47, 56, 57, 58 8—Г, 28 15—К, 29 4—Г, 34 15—В.  
Ичань, с. 5, 6, 18, 19, 20, 23, 24, 25, 26, 27, 47, 56, 57, 58 18—В.  
Ичара, гр. 33 17—Е, 36 14—Ж.  
Ичинское В., с. 28 14—К, 29 4—Г, 34 15—В.  
Ичинское, с. Томск. губ. 28 15—Н, 29 5—В, 34 16—В.  
Ичинское, с. Камчат. обл. 36 16—Д.  
Ичора, с. 31 8—В.  
Иша, р. 29 8—Д, 34 19—Г, 38 5—В.  
Ишань-Джакез, р. 34 6—Н, 35, 41 6—Д.  
Ишерим, гр. 28 5—Ж.  
Ишимский, п. 5, 6, 18, 19, 20, 23, 24, 25, 26, 27, 47, 56, 57, 58 6—Г, 28 9—М, 34 10—Д.  
Ишимское, с. 29 9—В, 30 9—Л.  
Ишим, г. 5, 6, 18, 19, 20, 23, 24, 25, 26, 27, 47, 56, 57, 58 6—Г, 28 10—Н, 34 11—В.  
Ишим, р. 5, 6, 18, 19, 20, 23, 24, 25, 26, 27, 47, 56, 57, 58 6—Г, 28 9—К, 11—Н, 34 10—В, 13—Д, 35, 41 12—А.  
Иштан, с. 28 17—Н, 29 7—В, 30 7—Л, 34 18—В.  
Ишт, с. 28 18—Н, 29 8—В, 30 7—Л, 34 18—В.  
Иштык, р. 35, 41 16—Е.  
Иш-Тарыш, гр. 29 8—Ж, 34 19—Е.  
Иш-Кемь, р. 29 11—Е, 30 11—О.  
Иевлевское, с. 28 9—Н.  
Иезо, о-въ 5, 6, 18, 20, 23, 24, 25, 26, 27, 47, 56, 57, 58 14—Д, 33 16—Н, 36 14—3.  
Иейко, г. хр. 30 19—3, 36 7—Г.  
Иейко, р. 30 18—3, 36 7—Г.  
Иери-Коль, оз. 29 10—Е, 30 10—О.  
Икту, гр. 38 6—Д.  
Ил-сух, р. 30 13—Н.  
Июдрозы, с. 29 9—Е, 38 6—Г.  
Юкагама, г. 5, 6, 18, 20, 23, 24, 25, 26, 27, 47, 56, 57, 58 13—Е.  
Юлатан, с. 35, 41 8—3.  
Юлатан, ст. ж. д. 35, 41 7—3.  
Юло, р. 29 8—Е, 34 19—Д, 38 5—Г.  
Юмудь-елань, к. 35, 41 7—Ж.  
Юндырская, юр. 28 9—Г.  
Юново, с. 30 14—Г.  
Юрков, с. 36 24—В.  
Юхь, г. хр. 30 19—Ж.  
Ю, р. 5, 6, 18, 19, 20, 23, 24, 25, 26, 27, 47, 56, 57, 58 9—Г, 30 16—М, 31 4—Г, 32 1—Г, 36 5—Е.  
Юнгь-яго, р. 5, 6, 18, 19, 20, 23, 24, 25, 26, 27, 47, 56, 57, 58 7—В, 28 14—Д, 30 4—Ж.

Мааха, ст. ж. д. 5, 6, 18, 19, 20, 23, 24, 25, 26, 27, 47, 56, 57, 58 5—Е, 35, 41 6—3.  
Мааха-кала, с. 35, 41 6—3.  
Мабадиан, с. 35, 41 11—3.  
Мабадинское, с. 28 14—К, 29 4—Г, 34 15—В.  
Мабады, укр. 5, 6, 18, 19, 20, 23, 24, 25, 26, 27, 47, 56, 57, 58 6—Д, 35, 41 8—Ж.  
Мабадий пост, мс. 28 3—В.  
Мабанова, с. Томск. губ., Змбиногор. уез. 29 7—Д, 30 7—Н, 34 18—Г, 38 4—В.  
Мабанова, с. Томск. губ., Змбиногор. уез. 29 7—Е, 34 18—Д, 38 4—Г.  
Мабаюское, с. 31 7—Е, 32 5—Д.  
Мабахты, к. 35, 41 3—Д.  
Мабаюкова, с. 5, 6, 18, 19, 20, 23, 24, 25, 26, 27, 47, 56, 57, 58 16—В, 36 18—В.  
Мабрин, р. 29 9—Е, 38 6—Г.  
Мабуль, г. 5, 6, 18, 19, 20, 23, 24, 25, 26, 27, 47, 56, 57, 58 6—Е.  
Мабуль-сай, ст. ж. д. 35, 41 11—Д.  
Мабырга, р. 34 8—Д.  
Мава, с. 35, 41 13—Е.  
Мавак, мог. 34 17—3, 35, 41 17—Г.  
Мавакское, с. 30 11—Н.  
Мавакан, с. 36 17—Д.  
Мавы, оз. 34 11—3, 35, 41 11—Г.  
Мавыкучи, с. 32 10—Д, 33 5—Д, 39 5—В.  
Маган, ст. ж. д. 35, 41 9—Ж.  
Мага, р. Енисейск. губ. 30 15—К, 31 4—Г.  
Мада, р. Иркут. губ. 30 16—М, 31 3—В.  
Мадинский, п. 39 6—В.  
Мадинское, с. 32 10—Г, 33 5—Г, 39 5—В.  
Мадарея, с. 30 14—Л, 31 2—В.  
Мадинга-булакская, п. ст. 34 16—Ж, 35, 41 16—В.  
Мадинское Б., с. 30 16—М, 31 4—Г.  
Макаевичева, д. 33 13—И.  
Макакова, с. 38 6—В.  
Макаковское, с. 5, 6, 18, 19, 20, 23, 24, 25, 26, 27, 47, 56, 57, 58 11—Г.  
Макак-дарья, р. 34 6—Н, 35, 41 6—Д.  
Макалинский, г. 5, 6, 18, 19, 20, 23, 24, 25, 26, 27, 47, 56, 57, 58 6—Д, 34 7—3, 35, 41 7—Г.  
Макалинский, ст. ж. д. 34 7—3, 35, 41 7—Г.  
Макада, с. 29 8—Е, 34 19—Д, 38 5—Г.  
Макаджик, с. 5, 6, 18, 19, 20, 23, 24, 25, 26, 27, 47, 56, 57, 58 5—Е, 35, 41 4—Ж.  
Макаджик, ст. ж. д. 35, 41 4—Ж.  
Макада, д. 33 13—И.  
Мака-куль, оз. 35, 41 17—Г.  
Маканово, п. 32 9—Д, 33 4—Д.  
Маканский, п. Акмол. обл., Кокчетав. уез. 28 9—Л, 34 10—Г.  
Маканский, п. Акмол. обл., Петропавл. уез. 28 8—К, 34 9—В.  
Маканский, п. Сыр-дарьин. обл. 35, 41 11—Д.  
Маканский, пр. 33 13—Г, 36 12—Е.  
Макаско-Богородское, п. ст. 5, 6, 18, 19, 20, 23, 24, 25, 26, 27, 47, 56, 57, 58 7—Д, 35, 41 14—Д.  
Макаское, с. Примор. обл. 33 17—Г.  
Макаское, с. Тобол. губ. 28 10—К, 34 11—В.  
Макашева, с. Томск. губ., Барнаул. уез. 34 4—В.  
Макашева, с. Томск. губ., Барнаул. уез. 38 5—В.  
Макашева, с. Томск. губ. и уез. 28 16—Н, 29 6—В, 30 6—Л, 34 17—В.  
Макашевское, с. 30 11—Н.  
Макашово, с. 30 7—Д.  
Макаш, г. 5, 6, 18, 19, 20, 23, 24, 25, 26, 27, 47, 56, 57, 58 4—Г.  
Макашки (Макашинское), с. 5, 6, 18, 19, 20, 23, 24, 25, 26, 27, 47, 56, 57, 58 10—Г, 31 7—В, 32 5—В, 36 7—Д.  
Макаркинское, с. 28 9—К, 34 10—В.  
Макарская, с. 33 18—Д.  
Макакуль, с. 28 13—К, 29 3—Г, 34 14—В.  
Макачинское (Макарки), с. 5, 6, 18, 19, 20, 23, 24, 25, 26, 27, 47, 56, 57, 58 10—Г, 31 7—В, 32 5—В, 36 7—Д.  
Макачинское, с. Енисейск. губ. 30 12—Л.  
Макачинское, с. Иркут. губ. 30 17—Н, 31 5—Д, 32 3—Г.  
Макачь, с. Енисейск. губ. 5, 6, 18, 19, 20, 23, 24, 25, 26, 27, 47, 56, 57, 58 10—В, 30 17—В, 36 6—В.  
Макачь, с. Якут. обл., Верхоян. окр. 5, 6, 18, 19, 20, 23, 24, 25, 26, 27, 47, 56, 57, 58 13—Б, 36 13—Б.  
Макачь, с. Якут. обл., Колымск. окр. 36 16—В.  
Макашовский, п. 5, 6, 18, 19, 20, 23, 24, 25, 26, 27, 47, 56, 57, 58 8—Д, 29 7—Ж, 34 18—Е.  
Макаш, к. 35, 41 5—Ж.  
Макаш-еган-вож, с. 28 10—Е.  
Макашский, юр. 5, 6, 18, 19, 20, 23, 24, 25, 26, 27, 47, 56, 57, 58 7—В, 28 11—Е.  
Макаш, р. 28 9—Е.  
Макаш, р. 30 13—Н.

Макаш, гр. 38 7—В.  
Макашинский, п. 34 4—Е.  
Макаш, г. 5, 6, 18, 19, 20, 23, 24, 25, 26, 27, 47, 56, 57, 58 7—Г, 28 15—К, 29 5—Г, 34 16—В, 38 2—В.  
Макаш, ст. ж. д. 28 14—К, 29 4—Г, 34 15—В, 38 1—В.  
Макадагиты, р. 34 3—Е.  
Макадак, зал. 35, 41 3—Г.  
Макадаловская, стн. 39 4—В.  
Макадаульский, пик. 29 4—Е, 34 15—Д.  
Макаме, мог. 34 2—Ж.  
Макасулай, п. 32 11—Е, 33 6—Е, 39 6—Г.  
Макалинская, с. 28 17—К, 29 7—Г, 30 7—М, 34 18—В, 38 4—В.  
Макалошский, гр. 29 9—Г, 30 9—М.  
Макало, ст. ж. д. 35, 41 3—Е.  
Макамонова, с. 30 18—Л, 31 6—В.  
Макамонов, с. 30 17—Л, 31 5—В.  
Маканар, п. ст. 35, 41 10—Ж.  
Макаонак, с. 38 5—Г.  
Макава, р. 28 5—3.  
Макашская бух., с. 33 17—Г.  
Макаш-Вамарь, с. 35, 41 12—3.  
Макаш-Морь, ст. ж. д. 35, 41 8—Н.  
Макаш-Хумб, с. 35, 41 12—Ж.  
Макаш, р. 5, 6, 18, 19, 20, 23, 24, 25, 26, 27, 47, 56, 57, 58 11—Г, 31 12—Г, 32 10—В, 33 5—В, 36 9—Д.  
Макаш-куль, оз. 34 15—Ж, 35, 41 15—В.  
Макаш, р. 5, 6, 18, 19, 20, 23, 24, 25, 26, 27, 47, 56, 57, 58 11—Г, 31 12—Г, 32 10—В, 33 5—В, 36 9—Д.  
Макаш, р. 28 10—3.  
Макаш, с. 35, 41 11—Е.  
Макашинская, ст. ж. д. 28 13—К, 29 3—Г, 34 14—В.  
Макашинский, г. хр. 29 6—Ж, 34 17—Е.  
Макаш, г. 5, 6, 18, 19, 20, 24, 25, 26, 27, 47, 56, 57, 58 11—Д.  
Макашинская, стн. 39 6—В.  
Макашкань В., с. 39 6—В.  
Макашкань, оз. 28 11—Л, 34 12—Г.  
Макашина В., с. 31 8—В.  
Макашина Н., с. 30 19—К, 31 7—В.  
Макашкань, с. 38 5—В.  
Макашкань, пик. 29 3—Д, 34 14—Г.  
Макаш-Кыргайский, п. 34 5—Е.  
Макашкань, г. 34 2—Е.  
Макашкань (Верховская), юр. 28 14—Н, 29 4—В.  
Макашкань мысы, с. 29 6—Е, 34 17—Д, 38 4—Г.  
Макашкань, р. 30 13—Д.  
Макашкань, с. 38 6—В.  
Макаш, г. 5, 6, 18, 19, 20, 23, 27, 47, 57 3—Г.  
Макашкань, с. 35, 41 17—Д.  
Макашкань, юр. 28 14—Н, 29 4—В.  
Макашкань, р. 29 8—Ж, 34 19—Е.  
Макашкань, гр. 30 21—Г, 36 8—В.  
Мака, р. Перм. губ. 5, 6, 18, 19, 20, 23, 24, 25, 26, 27, 47, 56, 57, 58 5—Г, 28 3—Ж.  
Мака, р. Тобол. губ. 28 9—Ж.  
Мака, р. Томск. губ. 28 14—Н, 29 4—В, 34 15—В.  
Макаш, с. 36 18—Д.  
Макалинское, с. 30 12—Л.  
Макашкань, р. 30 9—Н.  
Макашинская, с. 38 3—В.  
Макаш, р. 29 7—Ж, 34 18—Е.  
Макашкань, п. 34 7—Д.  
Макашкань-Подольский, г. 5, 6, 18, 19, 23, 27, 47, 57 2—Д.  
Макашкань, а. 30 12—К, 36 4—Д.  
Макашкань, д. Примор. обл. 33 13—3.  
Макашкань, с. Забайкал. обл. 32 10—Д, 33 5—Д.  
Макашкань, с. Сыр-дарьин. обл. 35, 41 13—Д.  
Макашкань, с. Тобол. губ. 28 9—Н, 34 10—В.  
Макашкань, с. Томск. губ. 28 17—К, 29 7—Г, 30 7—М, 34 18—В, 38 4—В.  
Макашкань Н., с. 33 10—Д.  
Макашкань, р. Томск. губ. 29 8—Д, 34 19—Г, 38 5—В.  
Макашкань, р. Енисейск. губ. 30 13—К.  
Макашкань, гр. 39 3—В.  
Макашкань, стн. 34 2—Д.  
Макашкань балка, с. 35, 41 11—Д.  
Макашкань-Озерная, стн. 34 4—Д.  
Макашкань-Самар, озера 34 1—Е.  
Макашкань, о-ва 30 6—В.  
Макашкань, г. хр. Камчат. обл. 36 18—Г.  
Макашкань, г. хр. Примор. обл. 33 5—Д, 36 13—Е.  
Макашкань, мс. 28 12—В.  
Макашкань, п. 34 13—Д, 35, 41 13—А.  
Макашкань, с. Енисейск. губ. 30 13—К.  
Макашкань, с. Иркут. губ. 31 12—А, 36 9—Г.  
Макашкань, зав. 28 6—Н.  
Макашкань, п. 28 7—К, 34 8—В.  
Макашкань, с. Акмол. обл. 28 10—Л, 34 11—Г.  
Макашкань, с. Енисейск. губ., Дудин. уч. 30 6—В.  
Макашкань, с. Енисейск. губ. и уез. 30 12—К.  
Макашкань, с. Камчат. обл., Гижигин. уез. 5, 6, 18, 19, 20, 23, 24, 25, 26, 27, 47, 56, 57, 58 16—В, 36 18—Г.

Макашкань, с. Камчат. обл. и уез. 36 18—Д.  
Макашкань, с. Тобол. губ., Ишим. уез. 28 10—К, 34 11—В.  
Макашкань, с. Тобол. губ., Тюмен. уез. 28 8—Н.  
Макашкань, р. 33 12—Е.  
Макаш, с. Томск. губ., Барнаул. уез. 5, 6, 18, 19, 20, 23, 24, 25, 26, 27, 47, 56, 57, 58 8—Г, 28 16—Д, 29 6—Д, 34 17—Г, 38 3—В.  
Макаш, с. Томск. губ. и уез. 28 17—К, 29 7—Г, 30 7—М, 34 18—В, 38 4—В.  
Макаш-Рыболов, с. 5, 6, 18, 19, 20, 23, 24, 25, 26, 27, 47, 56, 57, 58 13—Д, 33 14—Ж, 36 12—3.  
Макаш-Солн, гр. 30 22—В, 36 8—В.  
Макаш-Сидло, гр. 36 18—В.  
Макашкань, с. 28 14—К, 29 4—Г, 34 15—В.  
Макашкань, юр. зим. 5, 6, 18, 19, 20, 23, 24, 25, 26, 27, 47, 56, 57, 58 8—В, 28 16—Ж, 29 6—А, 30 7—Н.  
Макашкань, юр. лѣт. 28 16—Ж, 29 6—А, 30 7—Н.  
Макашкань, мс. 5, 6, 18, 19, 20, 23, 24, 25, 26, 27, 47, 56, 57, 58 13—Г, 36 13—Д.  
Макашкань, п. 34 6—Д.  
Макашкань, р. 5, 6, 18, 19, 20, 23, 24, 25, 26, 27, 47, 56, 57, 58 15—Г, 36 17—Д.  
Макашкань область 5, 6, 18, 19, 20, 23, 24, 25, 26, 27, 47, 56, 57, 58 14—В.  
Макашкань, зал. 5, 6, 18, 19, 20, 23, 24, 25, 26, 27, 47, 56, 57, 58 16—Г, 36 18—Д.  
Макашкань Верх., г. 5, 6, 18, 19, 20, 23, 24, 25, 26, 27, 47, 56, 57, 58 15—Г, 36 17—Е.  
Макашкань Ниж., г. 5, 6, 18, 19, 20, 23, 24, 25, 26, 27, 47, 56, 57, 58 16—Г, 36 18—Д.  
Макаш, р. 29 9—Е, 38 6—Г.  
Макашкань, с. 28 12—Ж.  
Макашкань, р. 36 16—В.  
Макашкан



Кара-бата, ст. ж. д. 35, 41 7-3.  
Карабаша, р. 28 8-3.  
Карабиль, г. хр. 35, 41 8-3.  
Кара-буга, р. 34 18-Ж, 35, 41 18-В.  
Карабузаский, зал. 5, 6, 18, 19, 20, 23, 24, 25, 26, 27, 47, 56, 57, 58 5-Д, 35, 41 3-Е.  
Карабула, р. 30 14-К, 31 2-Б.  
Карабулакская, стн. 5, 6, 18, 19, 20, 23, 24, 25, 26, 27, 47, 56, 57, 58 7-Д, 34 16-3, 35, 41 16-Г.  
Карабулакский, п. 35, 41 14-Д.  
Кара-булак, р. 34 14-Ж, 35, 41 14-В.  
Кара-Булак, с. 34 18-Ж.  
Карабулак, оз. 30 14-Н, 31 3-Д.  
Карабуль, р. 30 22-В.  
Карабульская, с. 30 14-К, 31 2-Б, 36 5-Д.  
Кара-Бурень, р. 30 15-Н, 31 3-Д.  
Карабулакский форпост, с. 5, 6, 18, 19, 20, 23, 24, 25, 26, 27, 47, 56, 57, 58 5-Г, 34 6-Е.  
Караважный, п. 33 11-Г.  
Караваж, с. 35, 41 12-Е.  
Карагайша, с. 38 6-В.  
Карагайлинский, п. 28 8-Л, 34 9-Г.  
Карагайлы, с. 35, 41 16-Д.  
Карагайская, стн. 34 6-Г.  
Карагайская, юр. 28 10-И, 34 11-Б.  
Карагайдинская юр. 5, 6, 18, 19, 20, 23, 24, 25, 26, 27, 47, 56, 57, 58 7-Д, 34 13-Е, 35, 41 13-В.  
Карагайды, ст. ж. д. 34 6-Е.  
Карагайды-сай, с. 34 4-Е.  
Караганская, с. 32 12-Г, 33 7-Г, 39 7-Б.  
Карагань, с. 35, 41 5-Ж.  
Карагань, 38 6-Г.  
Карагань 1, п. 30 13-Н.  
Карагань 2, п. 30 13-Н.  
Караганский, о-в. 5, 6, 18, 19, 20, 23, 24, 25, 26, 27, 47, 56, 57, 58 16-Г, 36 18-Д.  
Караганское, с. 5, 6, 18, 19, 20, 23, 24, 25, 26, 27, 47, 56, 57, 58 16-Г, 36 18-Д.  
Кара-дарья, р. Ферган. обл. 5, 6, 18, 19, 20, 23, 24, 25, 26, 27, 47, 56, 57, 58 7-Д, 35, 41 13-Е.  
Кара-дарья, р. Самарканд. обл. 35, 41 10-Ж.  
Караджальский, пик. 29 7-Ж, 34 18-Е.  
Кара-Дикань, с. 35, 41 13-Е.  
Кара-када, с. 5, 6, 18, 19, 20, 23, 24, 25, 26, 27, 47, 56, 57, 58 5-Е, 35, 41 4-Ж.  
Каракаганская, гр. 29 9-Г, 30 9-М.  
Кара-кастек, р. 35, 41 14-Д.  
Каракемь, с. 38 6-Д.  
Кара-Кенгир, р. 5, 6, 18, 19, 20, 23, 24, 25, 26, 27, 47, 56, 57, 58 6-Д, 34 10-Е, 35, 41 10-Б.  
Кара-Кеткен, ст. ж. д. 34 9-3, 35, 41 9-Г.  
Кара-кичу, зал. 35, 41 3-Г.  
Караковская, с. 5, 6, 18, 19, 20, 23, 24, 25, 26, 27, 47, 56, 57, 58 8-В, 30 7-3, 36 2-Г.  
Караколь, р. Семиречен. обл., Пишпек. уез. 35, 41 13-Д.  
Караколь, р. Семиречен. обл., Пржеваль. уез. 35, 41 15-Е.  
Кара-коль, р. Семиречен. обл., Лепсин. уез. 34 17-Ж, 35, 41 17-В.  
Караколь Восточный, р. 35, 41 14-Д.  
Каракольская, п. ст. 34 17-Ж, 35, 41 17-В.  
Каракасарт, с. 32 9-Д, 33 4-Д, 39 4-В.  
Кара-кудук, быв. п. ст. 34 7-Ж, 35, 41 7-В.  
Кара-кудук, п. 34 12-Ж, 35, 41 12-В.  
Кара-куль, с. 35, 41 8-Ж.  
Кара-куль, ст. ж. д. 35, 41 8-Ж.  
Кара-куль, оз. 35, 41 13-Ж.  
Кара-Кульджа, р. 35, 41 13-Е.  
Каракульская, стн. 28 7-К, 34 8-В.  
Каракульский, п. 34 4-Д.  
Кара-Кунгур, ст. ж. д. 34 11-И, 35, 41 11-Д.  
Каракичи, с. 35, 41 8-Ж.  
Каракичи, р. 30 7-3.  
Карамакчи, г. 5, 6, 18, 19, 20, 23, 24, 25, 26, 27, 47, 56, 57, 58 6-Д, 34 8-3, 35, 41 9-Г.  
Карамаз, р. 30 22-Г.  
Кара-мег-су, р. 35, 41 13-Е.  
Кара-Мурт, с. 35, 41 11-Д.  
Карамя, с. 5, 6, 18, 19, 20, 23, 24, 25, 26, 27, 47, 56, 57, 58 10-Г, 31 7-Г, 32 5-В, 36 7-Д.  
Карамышево, с. 30 16-Л, 31 4-В.  
Караобинский, пик. 28 10-М, 34 11-Д.  
Карапуз Н., с. 28 15-К, 29 5-Г, 34 16-В.  
Карапчанская, с. 5, 6, 18, 19, 20, 23, 24, 25, 26, 27, 47, 56, 57, 58 10-Г, 30 17-Л, 31 5-В.  
Кара-сай, п. ст. 34 7-Е.  
Кара-сай, р. 34 12-Ж, 35, 41 12-В.  
Карасайский, п. 34 4-Е.  
Карасарт, оз. 34 2-Д.  
Карасева, с. 28 17-К, 29 7-Г, 30 7-М, 34 18-В, 38 4-Б.  
Карасино, с. 30 9-Е, 36 3-В.  
Карасорский, пик. 29 3-Е, 34 14-Д.

Кара-сорь, оз. Акмол. обл. 34 12-Д, 35, 41 12-А.  
Кара-сорь, оз. Семиречен. обл., Каркарал. уез. (три озера) 34 15-Е, 35, 41 15-В.  
Кара-сорь, оз. Семиречен. обл., Каркарал. уез. 34 14-Е, 35, 41 14-Б.  
Кара-сорь, оз. Семиречен. обл., Павлодар. уез. 29 4-Е, 34 14-Д.  
Кара-сорь, оз. Семиречен. обл. и уез. 34 15-Д.  
Кара-су, оз. 34 7-Д.  
Кара-су, р. Семиречен. обл. и уез. 29 5-Е, 34 16-Д, 35, 41 16-А.  
Кара-су, р. Семиречен. обл., Зайсан. уез. 34 17-Е, 35, 41 17-Б.  
Кара-су, р. Ферган. обл., Андижан. уез. 35, 41 13-Е.  
Кара-су, р. Ферган. обл., Ошск. уез. 35, 41 13-3.  
Карасуйская, п. ст. 35, 41 15-Д.  
Карасукское, с. Тобол. губ. 28 12-К, 29 2-Г, 34 13-Д.  
Карасукское, с. Томск. губ. 5, 6, 18, 19, 20, 23, 24, 25, 26, 27, 47, 56, 57, 58 5-В, 28 15-К, 7-Г, 28 15-Л, 29 5-Д, 34 16-Г, 38 2-Б.  
Карасук, р. 5, 6, 18, 19, 20, 23, 24, 25, 26, 27, 47, 56, 57, 58 5-В, 28 15-К, 29 5-Г, 34 16-В, 38 2-Б.  
Карасульская, ст. ж. д. 28 10-И, 34 11-Б.  
Карасульское, с. Акмол. обл. 28 8-Л, 34 9-Г.  
Карасульское, с. Тобол. губ. 28 10-И, 34 11-Б.  
Каратаг, с. 35, 41 11-Ж.  
Кара-тал, р. 34 15-3, 35, 41 15-Г.  
Каратаниха, р. 28 7-В.  
Кара-Тасмырган, пер. 29 10-Е, 30 10-О, 38 7-Г.  
Кара-тау, г. хр. 34 11-И, 35, 41 11-Д.  
Кара-Тенгир, ст. ж. д. 35, 41 3-Е.  
Кара-Тепе, с. 35, 41 13-Е.  
Каратерень, оз. 34 7-И, 35, 41 7-Д.  
Карагомирский, пик. 28 10-К, 34 11-В.  
Каратомусь, п-ов. 30 20-В.  
Каратугай, ст. ж. д. 34 5-Д.  
Кара-Тугай, быв. п. ст. 34 8-3, 35, 41 8-Г.  
Каратуз, с. 5, 6, 18, 19, 20, 23, 24, 25, 26, 27, 47, 56, 57, 58 9-Г, 30 12-Н.  
Кара-Турук, с. 35, 41 15-Д.  
Кара-Турук, р. 35, 41 15-Д.  
Кара-тюбе, с. 35, 41 12-Е.  
Кара-уба, бугор. 34 2-Д.  
Кара-уба, р. 34 4-Е.  
Кара-узык, ст. ж. д. 34 9-3, 35, 41 9-Г.  
Кара-Улахская, гр. 36 11-Б.  
Караул-тюбе, с. 35, 41 12-Е.  
Караул-кум, ст. ж. д. 35, 41 8-Ж.  
Караул-узек, р. 34 16-Е, 35, 41 16-Б.  
Караульское, с. 30 11-М.  
Караульское, с. 28 9-И.  
Караульчик, п. 34 14-3, 35, 41 14-Г.  
Кара-Ункур, п. ст. 35, 41 14-Е.  
Кара-уткульский, пик. 29 7-Ж, 34 17-Е.  
Кара-хобда, р. 34 5-Д.  
Карачан, р. 30 9-Г.  
Карачекинская, п. ст. 35, 41 15-Г.  
Карачино, с. 28 10-3.  
Карачинское, с. 28 14-К, 29 4-Г, 34 15-В.  
Кара-Чоборь, гр. 38 6-Г.  
Кара-Чокать, ст. ж. д. 34 7-Ж, 35, 41 7-В.  
Кара-Чумыш, р. 38 6-В.  
Кара-эспе, р. 34 11-Ж, 35, 41 11-В.  
Карбалиха, с. 29 6-Е, 34 17-Д, 38 3-Г.  
Карбалиха, юр. 28 9-И.  
Карбастах, с. 36 16-В.  
Карбинская, юр. 29 8-В, 30 8-К.  
Каргалжа, с. 34 6-К, 35, 41 6-Е.  
Каргалжский, руд. 34 3-Г.  
Каргалжский (Кенетай), п. 34 13-Д, 35, 41 13-А.  
Каргалжское, с. Тобол. губ. 28 11-И, 34 12-Б.  
Каргалжское, с. Томск. губ. 28 17-И, 29 7-В, 30 7-Л, 34 18-В.  
Каргалы, гр. 29 6-Ж, 34 17-Е.  
Карганское, с. 28 15-К, 29 5-Г, 34 16-В.  
Каргань, гр. 29 10-Д, 30 10-Н.  
Каргасок, с. 28 16-3, 29 6-Б, 30 6-К.  
Каргатская дуброва, с. 28 16-К, 29 6-Г, 34 17-В.  
Каргатский форпост, с. 28 16-К, 29 6-Г, 34 17-В.  
Каргат, ст. ж. д. 5, 6, 18, 19, 20, 23, 24, 25, 26, 27, 47, 56, 57, 58 8-Г, 28 16-К, 29 6-Г, 34 17-В, 38 2-Б.  
Каргат, р. 28 15-К, 29 5-Г, 34 16-В, 38 2-Б.  
Каргимья, р. 28 7-3.  
Каргино, с. 5, 6, 18, 19, 20, 23, 24, 25, 26, 27, 47, 56, 57, 58 9-Г, 30 12-Л.  
Каргополовское, с. 30 6-Г.  
Карелино, с. 29 11-Г, 30 11-М.  
Карелинская Н., с. 31 7-В, 32 5-Б.  
Каренга, р. 31 11-Д, 32 9-Г, 33 4-Г, 36 9-Е, 39 4-Б.  
Каркара, п. ст. 35, 41 16-Д.  
Каркаралы, г. 5, 6, 18, 19, 20, 23, 24, 25, 26, 27, 47, 56, 57, 58 7-Д, 34 14-Е, 35, 41 14-Б.  
Каркаралы, гр. 34 14-Е, 35, 41 14-Б.  
Каркорунга, с. 30 18-Л, 31 6-В.  
Карлуково, с. 36 17-В.  
Карлыган, гр. 38 7-В.  
Карлыканы, гр. 29 10-Е, 30 10-О, 38 7-Г.  
Кармадунь, с. 31 9-Г, 32 7-В.  
Карманкулы, с. 5, 6, 18, 19, 20, 23, 24, 25, 26, 27, 47, 56, 57, 58 5-Б.  
Кармановская, стн. 34 2-Е.  
Карнак, к. 34 11-И, 35, 41 11-Д.  
Карой, ур. 35, 41 15-Г.  
Карпильская, с. 5, 6, 18, 19, 20, 23, 24, 25, 26, 27, 47, 56, 57, 58 13-Г, 36 13-Д.  
Карпова, с. 38 4-Г.  
Карпова (Касатовская), с. 30 9-3.  
Карповское, с. 29 6-Е, 34 17-Д, 35, 41 17-А.  
Карповы, о-ва 28 5-В.  
Карпыковский, п. 34 7-Г.  
Карский ворота, прл. 5, 6, 18, 19, 20, 23, 24, 25, 26, 27, 47, 56, 57, 58 5-Б, 28 4-Б.  
Карское море 5, 6, 18, 19, 20, 23, 24, 25, 26, 27, 47, 56, 57, 58 6-В, 28 5-Б, 30 3-В.  
Карсь, г. 5, 6, 18, 19, 20, 23, 24, 25, 26, 27, 47, 56, 57, 58, 4-Д.  
Карташево, с. 28 13-И, 29 3-В, 34 14-Б.  
Картунь, с. 33 14-3.  
Каруты, р. 30 10-Е.  
Карши, с. 35, 41 9-Ж, 58 6-Е.  
Кары-Бент, п. ст. 35, 41 7-3.  
Карымкарский, юр. 28 9-Е.  
Карымова, с. 34 6-В.  
Карымская, ст. ж. д. 32 9-Д, 33 4-Д, 39 4-В.  
Карымское, с. 5, 6, 18, 19, 20, 23, 24, 25, 26, 27, 47, 56, 57, 58 11-Г, 32 8-Д, 33 3-Д, 36 8-Е.  
Касаткина (Мельничная), с. 30 19-Л, 31 7-В, 32, 5-Г.  
Каскален, р. 35, 41 15-Д.  
Каскальск, с. 31 9-Г, 32 7-В, 36 8-Е.  
Каслинский, зав. 28 6-К, 34 7-В.  
Касмала, р. 28 17-Л, 29 7-Д, 34 18-Г, 38 4-В.  
Каспийское море 5, 6, 18, 19, 20, 23, 24, 25, 26, 27, 47, 56, 57, 58 5-Е, 34 2-Ж, 35, 41 2-Е.  
Касовское, оз. 29 10-Б, 30 10-К.  
Касань, с. 35, 41 12-Е.  
Кастахта, с. 38 5-Г.  
Кастыр, гр. 30 18-Д, 36 7-В.  
Кастыр, р. 30 19-Д.  
Кась Б., р. 29 10-В, 30 10-К, 36 3-Д.  
Кась М., р. 29 10-В, 30 10-К, 36 3-Д.  
Касья, р. 38 5-Б.  
Касьяново, с. 30 17-Л, 31 5-В.  
Катав, р. 34 5-В.  
Катав-Ивановский зав. 34 6-В.  
Катаевская, с. 32 6-Д.  
Катанга, р. 29 9-В, 30 9-К.  
Катандинское Б., с. 5, 6, 18, 19, 20, 23, 24, 25, 26, 27, 47, 56, 57, 58 8-Г, 29 9-Е, 34 19-Д, 38 5-Г.  
Катансу, п. 34 6-Д.  
Катарамба, р. 30 15-3.  
Катарбейский, п. 30 15-М, 31 3-Г.  
Катское, с. 30 17-К, 31 5-Б.  
Каттагань, к. 35, 41 9-Е.  
Катта-куртань, г. 5, 6, 18, 19, 20, 23, 24, 25, 26, 27, 47, 56, 57, 58 6-Е, 35, 41 10-Ж.  
Катта-куртань, ст. ж. д. 35, 41 9-Ж.  
Катунская Верх. (Ярки), с. 38 5-В.  
Катунские бляки, гр. 29 8-Ж, 34 19-Е, 38 5-Д.  
Катунское, с. 29 8-Д, 30 8-Н, 34 19-Г, 38 5-В.  
Катунь, р. 5, 6, 18, 19, 20, 23, 24, 25, 26, 27, 47, 56, 57, 58 8-Г, 29 8-Е, 34 19-Е, 38 5-Г.  
Катынга, р. 28 13-3, 29 3-Б.  
Катын-булак, к. 34 9-Ж, 35, 41 9-В.  
Катынка, р. 37 1-Г.  
Каульдзурь, ст. ж. д. 34 6-Е.  
Каулячи, с. 35, 41 11-Е.  
Каурус, р. 35, 41 14-Д.  
Кауфманская, ст. ж. д. 35, 41 11-Е.  
Кауфманский, п. 5, 6, 18, 19, 20, 23, 24, 25, 26, 27, 47, 56, 57, 58 6-Д, 35, 41 11-Е.  
Каушуты, ст. ж. д. 35, 41 6-3.  
Кафирингань, с. 35, 41 11-Ж.  
Кафиринган-дарья, р. 35, 41 10-3.  
Кафтанчикова, с. 38 5-А.  
Кахани, р. 33 10-В.  
Кабакская, стн. 34 6-Г.  
Кача, ст. ж. д. 30 11-Л.  
Каченли, р. 34 6-И, 35, 41 6-Д.  
Качина, с. 30 17-Л, 31 5-В.  
Качирский, п. 28 13-Л, 29 3-Д, 34 14-Г.  
Качичума Верх., р. 30 17-Ж.  
Качичума Ниж., р. 30 17-Ж.  
Качкар, с. 28 6-К, 34 7-В.  
Качкорский, п. 35, 41 14-Д.

Качуг, с. 5, 6, 18, 19, 20, 23, 24, 25, 26, 27, 47, 56, 57, 58 10-Г, 30 18-Н, 31 6-Д, 32 4-Г, 36 7-Е.  
Кашановский, п. 28 8-Л, 34 9-Г.  
Кашгарь, г. 5, 6, 18, 19, 20, 23, 24, 25, 26, 27, 47, 56, 57, 58 7-Е.  
Кашгарь-тау, г. хр. 35, 41 14-Е.  
Кашно, с. 29 6-Д, 34 18-Г, 38 3-В.  
Кашкар-ата, оз. 34 6-Ж, 35, 41 6-В.  
Кашелакт Б., с. 30 16-М, 31 4-Д.  
Кашича, с. 29 8-Е, 34 19-Д, 38 5-Г.  
Кваркенская, с. 5, 6, 18, 19, 20, 23, 24, 25, 26, 27, 47, 56, 57, 58 5-Г, 34 6-Г.  
Квашинина, п. 33 13-Ж, 36 12-Ж.  
Квашинно, с. 28 7-И.  
Квельпарт, о-в. 5, 6, 18, 19, 20, 24, 25, 26, 27, 47, 56, 57, 58, 12-Е.  
Кебезень, с. 29 9-Е, 38 6-Г.  
Кебек-сорь, оз. 34 12-Е, 35, 41 12-Б.  
Кебель, г. хр. 36 12-Д.  
Кеберь, гр. 38 6-Г.  
Кебинь Б., р. 35, 41, 15-Д.  
Кебинь М., р. 35, 41 14-Д.  
Кевакта, р. 31 11-Б.  
Кегень, п. ст. 35, 41 16-Д.  
Кегень, р. 35, 41 16-Д.  
Кедонь, р. 5, 6, 18, 19, 20, 23, 24, 25, 26, 27, 47, 56, 57, 58 15-В, 36 17-В.  
Кедровка, с. 29 8-Г, 30 8-М, 38 5-Б.  
Кедровский, п. 33 13-Ж.  
Кежемская, з. 30 16-К, 31 4-Б.  
Кежемское, с. 30 17-Л, 31 5-В.  
Кежма (Кежемское), с. 5, 6, 18, 19, 20, 23, 24, 25, 26, 27, 47, 56, 57, 58 9-Г, 30 16-К, 31 4-Б, 36 6-Д.  
Кейзес, с. 28 13-И, 29 3-В, 34 14-Б.  
Кейкли-Тогой, с. 35, 41 8-Е.  
Кейнерский, п. 34 14-Д.  
Кекурный, мс. 33 17-Е.  
Кекурское, с. 30 12-Л.  
Келат, г. 5, 6, 18, 19, 20, 23, 24, 25, 26, 27, 47, 56, 57, 58 5-Е.  
Келес, ст. ж. д. 35, 41 11-Е.  
Келиф, с. 35, 41 10-3.  
Келлеровское, с. 28 10-Л, 34 11-Г.  
Келита, с. 35, 41 5-Ж.  
Келита, ст. ж. д. 35, 41 5-Ж.  
Кемей, р. 36 9-Г.  
Кемское, с. 30 12-Л.  
Кемчик 1, с. 29 11-Е, 30 11-О.  
Кемчик 2, с. 29 11-Е, 30 11-О.  
Кемчик, р. 29 11-Е, 30 11-О.  
Кемчуг (Кемчугское Б.), с. 5, 6, 18, 19, 20, 23, 24, 25, 26, 27, 47, 56, 57, 58 8-Г, 30 11-Л.  
Кемчуг М., с. 30 11-Л.  
Кемчуг (Кемчуг Б.), р. 30 11-Л, 36 4-Д.  
Кемчуг М., р. 30 11-Л.  
Кемь, р. 30 11-Л.  
Кенга, р. 28 16-И, 29 6-В.  
Кенге, с. 30 22-В, 36 8-Б.  
Кенг-кюль, оз. 30 20-В, 36 7-Б.  
Кенденты, оз. 34 14-Д.  
Кендерлык, с. 34 19-Ж.  
Кендерлык, р. 34 19-Ж.  
Кенетай (Каргалжский), п. 34 13-Д, 35, 41 13-А.  
Кенманкаутыр, с. 36 20-Б.  
Кеносское, с. 31 10-Д, 32 8-Г, 33 3-Г.  
Кентарлау, долина 34 14-Ж, 35, 41 14-В.  
Кентей-алинь, г. хр. 33 12-3.  
Кентини, оз. 30 14-В.  
Кенть, гр. 34 15-Е, 35, 41 15-Б.  
Кень, с. 28 9-М, 34 10-Д.  
Кеньга, с. 29 8-Е, 34 19-Д, 38 5-Г.  
Кень-Юрхаская, п. ст. 36 12-Г.  
Кенялакань, р. 30 19-Е.  
Кенялакань, р. 30 20-Д.  
Керак, ст. ж. д. 33 9-Г.  
Керак, р. 33 9-Г.  
Керби, р. 33 14-Г.  
Кербинский, с. 5, 6, 18, 19, 20, 23, 24, 25, 27, 47, 56, 57, 58 13-Г, 33 15-Г, 36 13-Е.  
Кереге-тась, гр. 34 14-Е, 35, 41 14-В.  
Керки, с. 5, 6, 18, 19, 20, 23, 24, 25, 26, 27, 47, 56, 57, 58 6-Е, 35, 41 9-3.  
Керкучи, с. 38 6-Г.  
Кермине, с. 5, 6, 18, 19, 20, 23, 24, 25, 26, 27, 47, 56, 57, 58 6-Д, 35, 41 9-Е.  
Кермине, ст. ж. д. 35, 41 9-Е.  
Керри, гр. 36 21-В.  
Керчь, г. 5, 6, 18, 19, 20, 23, 24, 26, 27, 47, 56, 57, 58 3-Д.  
Кесковимы, зал. 36 25-Д.  
Кесковимы, р. 36 25-Г.  
Кетада, с. 36 14-Г.  
Кетлики, с. 36 25-Г.  
Кетмень, с. 35, 41 16-Д.  
Кетмень, гр. 35, 41 16-Д.  
Кетмень-Тюбе (Алексеевский), п. 5, 6, 18, 19, 20, 23, 24, 25, 26, 27, 47, 56, 57, 58 7-Д, 35 41 13-Е.  
Кетское, с. 5, 6, 18, 19, 20, 23, 24, 25, 26, 27, 47, 56, 57, 58 8-Г, 28 17-3, 29 7-Б, 30 7-К.  
Кетыкень, гр. 33 15-Ж.  
Кетинь, р. 33 14-Ж.  
Кеть Б., с. 30 11-Л.  
Кеть М., с. 29 11-В, 30 11-Л.  
Кеть, р. 5, 6, 18, 19, 20, 23, 24, 25, 26, 27, 47, 56, 57, 58 8-Г, 29 8-Б, 11-В, 30 8-К, 11-Л, 36 4-Д.  
Кеульское, с. 30 17-К, 31 5-Б.  
Кеумь, р. 28 11-3, 29 1-Б.  
Кечи-карой, оз. 28 11-К, 34 12-В.  
Кивунь, г. хр. 33 15-Г.  
Кигинта, р. 30 19-Ж.  
Кизакское, с. 28 9-И, 34 10-В.  
Кизикхемь, р. 30 14-Н, 31 2-Д.  
Кизиль В., с. 34 6-Г.  
Кизиль, р. 34 6-Г.  
Кизиль-Тепе, ст. ж. д. 35, 41 9-Ж.  
Кизильская, стн. 34 6-Г.  
Кизи-Сасы-Тайга, гр. 38 7-В.  
Кизулен, с. 35, 41 7-3.  
Кизырь, р. 30 12-М.  
Кильдима, р. 30 21-Б.  
Кимдунь, р. 30 16-Г.  
Кимпальтей, с. 30 16-М, 31 4-Г.  
Кимпальтей, ст. ж. д. 30 16-М, 31 4-Г, 36 6-Е.  
Кимкань, ст. ж. д. 33 12-Е.  
Кимкань, р. 33 12-Е.  
Киндосовы, юр. 28 11-Ж, 29 1-А.  
Кипель Б., р. 5, 6, 18, 19, 20, 23, 24, 25, 26, 27, 47, 56, 57, 58 6-Д.  
Кипили, с. 35, 41 7-И.  
Кинтока-нерь, оз. 30 16-Б.  
Кипарисова, д. 33 12-И.  
Кипо-Куздаровский, юр. 28 12-И, 34 12-Б.  
Кипчак, с. 34 6-И, 35, 41 6-Д.  
Кипчак, р. 34 10-Е, 35, 41 10-Б.  
Кипчак, оз. 34 11-Д, 35, 41 11-А.  
Кипьева, гр. 36 18-Г.  
Кирань, гр. 31 9-В, 32, 7-Б.  
Киргашах, р. 30 17-Г.  
Киргизская, ст. ж. д. 34 6-Е.  
Киргизский аул, с. 35, 41 7-Е.  
Кирей, оз. 34 11-Е, 35, 41 11-А.  
Кирель, о-ва 35, 41 2-Г.  
Кирента, р. 5, 6, 18, 19, 20, 23, 24, 25, 26, 27, 47, 56, 57, 58 10-Г, 31 7-Г, 32 5-В, 36 7-Д.  
Киренский, г. 5, 6, 18, 19, 20, 23, 24, 25, 26, 27, 47, 56, 57, 58 10-Г, 31 8-В, 32 6-Б, 36 7-Д.  
Киркунский, п. 32 7-Е, 33 2-Е.  
Кирмань, г. 5, 6, 18, 19, 20, 23, 24, 25, 26, 27, 47, 57, 58 5-Е.  
Кирсановская, стн. 34 3-Д.  
Кирьевское, с. 28 17-И, 29 7-В, 30 7-Л, 34 18-Б.  
Киселево, с. 28 15-К, 29 5-Г, 34 16-В.  
Киселевский, п. 33 16-Д.  
Киселя, р. 30 20-3.  
Кисля, о-в. 36 21-Е.  
Кислейка, р. 5, 6, 18, 19, 20, 23, 24, 25, 26, 27, 47,



Ключевская, стн. 28 6—К, 34 7—В.  
Ключевская, сопка 36 18—Д.  
Ключевское, с. Забайкал. обл. 32 5—Д.  
Ключевское, с. Енисейск. губ. 30 13—М.  
Ключевское, с. Камчат. обл. 5, 6, 18, 19, 20, 23, 24, 25, 26, 27, 47, 56, 57, 58 16—Г, 36 17—Д.  
Ключевское, с. Томск. губ. Барнаул. уез. 5, 6, 18, 19, 20, 23, 24, 25, 26, 27, 47, 56, 57, 58 7—Г, 29 5—Д, 34 16—Г, 38 2—В.  
Ключевское, с. 39 5—В.  
Ключевской, кар. 30 17—О, 32 3—Д.  
Ключи, д. 33 15—З, 36 13—З.  
Ключи, п. 32 11—Д, 33 6—Д, 39 6—В.  
Ключи, с. Амур. обл. 33 10—Д.  
Ключи, с. Енисейск. губ. 30 15—К, 31 3—Б.  
Ключи, с. Томск. губ. Барнаул. уез. 38 1—Б.  
Ключи, с. Томск. губ. Зыбнотгор. уез. 29 7—Ж, 34 18—Е.  
Кмыньское, с. 30 12—М.  
Княжнинский, п. 34 6—Г.  
Князевский, п. 28 12—И, 29 2—В, 34 13—Б.  
Князевское, с. 28 17—И, 29 7—В, 30 7—Л.  
Князь, р. 30 19—Д.  
Кобдо, г. 5, 6, 18, 19, 20, 23, 24, 25, 26, 27, 47, 56, 57, 58 9—Д.  
Кобдо, р. 5, 6, 18, 19, 20, 23, 24, 25, 26, 27, 47, 56, 57, 58 9—Д.  
Кобырдагское, с. 28 12—И, 34 13—Б.  
Кобыча, р. 36 11—Г.  
Кобь, с. 30 16—М, 31 4—Г.  
Кова, с. 30 15—К, 31 3—Б.  
Кова, р. Камчат. обл. 36 15—Г.  
Кова, р. Енисейск. губ. 30 16—Л, 31 4—Б.  
Ковальского, гр. 28 9—Г.  
Ковна, г. 5, 6, 19, 23, 27 2—Г.  
Коврижка, с. 33 10—Е.  
Ковришки, гр. 36 14—Б.  
Ковыкань, гр. 31 9—Г, 32 7—В, 33 2—В, 36 8—Д.  
Когильдин, с. 28 4—Е.  
Когне-Пенде, с. 35, 41 8—З.  
Когоженг, с. 36 26—Д.  
Коджа, р. 34 14—Д.  
Кодж, ст. ж. д. 35, 41 5—Ж.  
Кодское, с. 28 8—И, 34 9—Б.  
Коельская, стн. 28 6—К, 34 7—В.  
Кожа, с. 38 6—В.  
Кожаберген, мог. 34 11—Ж, 35, 41 11—В.  
Кожва, р. 28 3—Д.  
Кожва, с. 28 4—Д.  
Кожениково, с. Томск. губ., Канск. уез. 28 14—К, 29 4—Г, 34 15—В.  
Кожениково, с. Томск. губ. и уез. 28 17—И, 29 7—В, 30 7—Л, 34 18—Б.  
Кожурла, ст. ж. д. 28 15—К, 29 5—Г, 34 16—В, 38 2—Б.  
Кожь-горь, юр. зм. 28 9—Д.  
Козакевича, стн. 33 14—Е.  
Козиха, с. 28 16—К, 29 6—Г, 34 17—В, 38 3—Б.  
Козловка, с. 33 11—Д.  
Козловская, с. 31 8—В, 32 6—Б, 36 7—Д.  
Козловский, п. 33 13—Ж.  
Козыревская, с. 36 17—Д.  
Козмо-Демьянское, с. 33 11—Д.  
Койбагорь, оз. 28 8—Л, 34 9—Г.  
Койбинь, п. ст. 35, 41 16—Г.  
Койва, р. 28 5—З.  
Кой-Джарты, р. 35, 41 14—Е.  
Койлюк, с. 36 13—Б.  
Коймарская И. У., с. 30 16—О, 31 4—Е, 32 2—Д.  
Койнова, с. 28 17—К, 29 7—Г, 30 7—М, 34 18—В, 38 4—Б.  
Кой-юань, г. 5, 6, 18, 19, 20, 23, 24, 25, 26, 27, 47, 56, 57, 58 12—Д.  
Кокайты, с. 35, 41 10—З.  
Кокандь, г. 5, 6, 18, 19, 20, 23, 24, 25, 26, 27, 47, 56, 57, 58 7—Д, 35, 41 12—Е.  
Кокань, с. 35, 41 13—Е.  
Кокань-бай, с. 35, 41 12—Е.  
Кок-домбакты-гуз, оз. 34 14—Ж, 35, 41 14—В.  
Кокора, оз. 30 15—В.  
Кокорина, зм. 30 16—К, 31 4—Б.  
Кокорина, с. 31 7—Е, 32 5—Д.  
Кокпатаст, к. 35, 41 8—Д.  
Кокпекты, г. 5, 6, 18, 19, 20, 23, 24, 25, 26, 27, 47, 56, 57, 58 8—Д, 29 6—Ж, 34 17—Е.  
Кокпекты, р. 29 6—Ж, 34 17—Е.  
Кок-сала, р. 34 16—Ж, 35, 41 16—В.  
Коксу, р. Томск. губ. Бийск. уез. 29 8—Е, 34 19—Д, 38 5—Г.  
Коксу, р. Томск. г., Зыбнотгор. уез. 38 6—Д.  
Кок-су, р. Семиречен. обл. 35, 41 15—Г.  
Коксуйская, стн. 35, 41 16—Г.  
Коксуиские бляки, гр. 38 4—Г.  
Кокуй, п. 5, 6, 18, 19, 20, 23, 24, 25, 26, 27, 47, 56, 57, 58 11—Г, 32 10—Д, 33 5—Д, 36 9—Е, 39 5—В.  
Кокуйдин-куль, оз. 34 12—З, 35, 41 12—Г.  
Кокуйдин, с. Иркут. губ. 30 18—Л, 31 6—В.  
Кокуйская, с. Енисейск. губ. 30 13—К.  
Кокчетавский, пик. 5, 6, 18, 19, 20, 23, 24, 25, 26, 27, 47, 56, 57, 58 6—Д, 34 10—Д, 35, 41 10—А.

Кокчетав, г. 5, 6, 19, 20, 23, 24, 25, 26, 27, 47, 56, 57, 58 6—Г, 28 10—Л, 34 11—Г.  
Кокчетав, гр. 28 10—Л, 34 11—Г.  
Кок-таст, р. 34 11—Ж, 35, 41 11—В.  
Кокуй-Бельсу, р. 35, 41 13—Ж.  
Кокша, р. 29 9—Е, 38 6—Г.  
Кокшаль-тау, г. хр. 35, 41 15—Е.  
Кокшарова (Коренное), зм. 30 6—Г.  
Кокшаровка, д. 33 13—З.  
Кокь-джарь, р. 35, 41 16—Д.  
Кокь-кид, г. хр. 35, 41 15—Е.  
Кокь-мойнак, с. 35, 41 14—Д.  
Кокь-Талы, р. 35, 41 16—Г.  
Кокь-терек, р. 35, 41 16—Г.  
Кокляк, гр. 38 6—В.  
Колба, р. 30 12—М.  
Колбиха, с. 29 8—В, 30 8—Л.  
Колва, р. 5, 6, 18, 19, 20, 23, 24, 25, 26, 27, 47, 56, 57, 58 5—В, 28 4—Ж.  
Колгуев, о-въ 5, 6, 18, 19, 20, 23, 24, 25, 26, 27, 47, 56, 57, 58 4—В.  
Колгуяк, с. 28 15—З, 29 5—Б.  
Колегусь, р. 30 8—И, 36 3—Г.  
Колек, р. 28 15—Ж, 29 5—А, 30 5—И.  
Колесниковское, с. Тобол. губ., Курган. уез. 28 8—К, 34 9—В.  
Колесниковское, с. Тобол. губ., Ялуторов. уез. 28 9—И, 34 10—Б.  
Колзакова, мс. 28 4—Б.  
Колымак, юр. 28 15—З, 29 5—Б.  
Кол-курдай, р. 34 16—Е, 35, 41 16—Б.  
Колыда, р. 30 10—Б.  
Колмакова, с. 28 11—К, 34 12—В.  
Коловское, с. 36 17—Е.  
Колодезный, п. 28 9—Л, 34 10—Г.  
Коломенский, п. 34 7—Г.  
Колония, ст. ж. д. 28 13—К, 29 3—Г, 34 14—В.  
Колонь, с. 30 13—Л.  
Колпакова (Иркуа), с. 36 16—Д.  
Колпаковское, с. 34 17—З, 35, 41 17—Г.  
Колпашево, с. 5, 6, 18, 19, 20, 23, 24, 25, 26, 27, 47, 56, 57, 58 8—Г, 28 17—З, 29 6—Б, 30 6—К.  
Колчак, о-въ 30 14—А.  
Колмеданское, с. 28 7—И.  
Коль-симь, р. 30 10—К.  
Колыванское, с. 5, 6, 18, 19, 20, 23, 24, 25, 26, 27, 47, 56, 57, 58 8—Г, 29 6—Е, 34 17—Д, 38 4—Г.  
Колывань, г. 5, 6, 18, 19, 20, 23, 24, 25, 26, 27, 47, 56, 57, 58 8—Г, 28 16—К, 29 6—Г, 30 6—М, 34 17—В, 38 4—Б.  
Колыма, р. 5, 6, 18, 19, 20, 23, 24, 25, 26, 27, 47, 56, 57, 58 14—В, 36 15—Г.  
Колымская, с. 5, 6, 18, 19, 20, 23, 24, 25, 26, 27, 47, 56, 57, 58 15—В, 36, 17—В.  
Колымский, г. хр. 5, 6, 18, 19, 20, 23, 24, 25, 26, 27, 47, 56, 57, 58 14—В, 36 16—Г.  
Колымский Верх, с. 5, 6, 18, 19, 20, 23, 24, 25, 26, 27, 47, 56, 57, 58 14—В, 36 16—В.  
Колымский Ниж, с. 5, 6, 18, 19, 20, 23, 24, 25, 26, 27, 47, 56, 57, 58 15—В, 36 18—В.  
Колымский Средн, с. 5, 6, 18, 19, 20, 23, 24, 25, 26, 27, 47, 56, 57, 58 15—В, 36 16—В.  
Колымское, с. 29 9—В, 30 9—Л.  
Колычево, с. 34 4—Г.  
Коль, р. 33 17—Г.  
Кольцово, с. 29 10—Г, 30 10—М.  
Кольцовский, п. 29 12—Л, 34 13—Г.  
Кольчугино, с. 29 8—Г, 30 8—М, 38 5—Б, 58 8—Г.  
Колубакинский, п. 33 13—Ж.  
Колучинская, губа 5, 6, 18, 19, 20, 23, 24, 25, 26, 27, 47, 56, 57, 58 18—В.  
Командорские, о-ва 5, 6, 18, 19, 20, 23, 24, 25, 26, 27, 47, 56, 57, 58 16—Г, 36 19—Д.  
Комарова, с. Томск. губ. 28 18—К, 29 8—Г, 30 8—М, 38 5—Б.  
Комарова, с. Якутск. обл. 5, 6, 18, 19, 20, 23, 24, 25, 26, 27, 47, 56, 57, 58 15—В, 36 17—В.  
Комаровское, с. 30 13—Л.  
Комаровы, юр. 28 14—Ж, 29 4—А.  
Комиссаровка, с. 33 10—Д.  
Комо, р. 30 14—К, 31 2—Б.  
Комой, с. 30 18—Н, 31 6—Д, 32 4—Г.  
Комсино, с. 30 10—И.  
Комское, с. 29 11—Г, 30 11—М.  
Конгода, р. 30 21—Д.  
Конда, р. Тобол. губ. 28 8—З, 10—Ж.  
Конда, р. Забайкал. обл. 31 10—Д, 32 8—Г, 33 3—Г, 36 8—Е.  
Кондаки, с. 30 12—Л.  
Кондинское (Монастырь), с. 5, 6, 18, 19, 20, 23, 24, 25, 26, 27, 47, 56, 57, 58 6—В, 28 9—Е.  
Кондома, р. 29 9—Д, 30 9—Н, 38 6—В.  
Кондратовский, п. 34 13—Д, 35, 41 13—А.  
Кондратьева, с. Томск. губ. 38 4—Д.  
Кондратьева, с. Енисейск. губ. 5, 6, 18, 19, 20, 23, 24, 25, 26, 27, 47, 56, 57, 58 9—Г, 30 14—Л, 31 2—В, 36 5—Д.  
Кондуй, п. 39 5—В.  
Кондуковы, юр. 29 9—Б, 30 9—К.  
Конды-Карасу, п. 34 6—Д.  
Консво, с. 28 11—И, 34 12—Б.

Коневская, с. 28 15—К, 29 5—Г, 34 16—В, 38 2—Б.  
Конечное, оз. 30 14—В.  
Конечный, с. 30 20—Б, 36 7—Б.  
Конку, р. 30 20—Д.  
Конкин, р. 33 14—Г.  
Конногвардейский, п. 35, 41 11—Е.  
Конвалова, с. Иркут. губ. 30 17—Л, 31 5—В.  
Коновалова, с. Енисейск. губ. 5, 6, 18, 19, 20, 23, 24, 25, 26, 27, 47, 56, 57, 58 9—Г, 30 15—Л, 31 3—В, 36 6—Д.  
Коновалово, с. 30 17—Н, 31 5—Д.  
Коноваловский, п. 5, 6, 18, 19, 20, 23, 24, 25, 26, 27, 47, 56, 57, 58 6—Г, 28 9—Л, 34 10—Г.  
Кономка, р. 36 8—В.  
Кононовский, с. 30 15—Г.  
Конощельское, с. 30 9—Е, 36 3—В.  
Конпина, р. 36 8—Г.  
Константиновка, п. 33 10—Е.  
Константиновка, д. Примор. обл., Иман. уез. 33 13—З, 36 13—Ж.  
Константиновка, д. Примор. обл., Хабаров. уез. 33 14—Е.  
Константиновка, с. Семиречен. обл. 34 17—З, 35, 41 17—Г.  
Константиновка, с. Амур. обл. 33 11—Д.  
Константиновская, п. ст. 35, 41 14—Д.  
Константиновская, быв. п. ст. 34 7—Ж, 35, 41 7—В.  
Константиновский, п. Тургайск. обл., Кустанайск. уез. 28 7—Л, 34 8—Г.  
Константиновский, п. Тургайск. обл., Кустанайск. уез. 34 7—Г.  
Константиновский, п. Сыр-дарьин. обл. 35, 41 11—Е.  
Константиновский пост, 5, 6, 18, 19, 20, 23, 24, 25, 26, 27, 47, 56, 57, 58 13—Д, 33 16—Е, 36 13—Ж.  
Константиновское, с. Акмол. обл. 28 9—Л, 34 10—Г.  
Константиновское, с. Томск. губ. 28 13—К, 29 3—Г, 34 14—В.  
Константиновъ камень, гр. 28 8—В.  
Константин, мс. 36 26—Д.  
Конторское, с. 30 14—Л, 31 2—В, 36 5—Д.  
Конту, ст. ж. д. 34 7—Ж, 35, 41 7—В.  
Конур-кулджа, гр. 34 14—Е, 35, 41 14—Б.  
Конурсайский, п. 34 4—Е.  
Конурзень, долина 35, 41 15—Д.  
Конурь-олень, п. ст. 35, 41 16—Г.  
Конь, р. 34 11—Д, 35, 41 11—А.  
Коньки, с. 31 11—А, 36 8—Г.  
Конюховский, п. 28 11—К, 34 12—В.  
Кона, р. 35, 41 14—Д.  
Кональ, г. 5, 6, 18, 19, 20, 23, 24, 25, 26, 27, 47, 56, 57, 58 7—Д, 34 16—З, 35, 41 16—Г.  
Коналы, р. 35, 41 14—Г.  
Копанинская, п. ст. 34 7—Е.  
Копеть-Даг, г. хр. 35, 41 5—Ж.  
Копна, гр. 28 18—К, 29 8—Г, 30 8—М, 34 19—В.  
Копи, р. 33 16—Е.  
Копру, с. 31 13—Б.  
Копуская, стн. 39 5—В.  
Копь-Кургань, мог. 35, 41 14—Е.  
Копь-мола, мог. 34 15—З, 35, 41 15—Г.  
Копь-мула, ст. ж. д. 34 6—Ж, 35, 41 6—В.  
Копыдак, оз. 30 8—З, 36 3—Г.  
Копылово, с. 30 18—Н, 31 6—Д, 32 4—Г.  
Копышево, с. 28 13—К, 29 3—Г, 34 14—В.  
Корга, с. 30 10—Г.  
Корга, Б., мс. 30 18—В.  
Коргинская, с. 5, 6, 18, 19, 20, 23, 24, 25, 26, 27, 47, 56, 57, 58 11—Г, 31 9—Г, 32 7—В.  
Коргонские бляки, гр. 29 7—Е, 34 18—Д, 38 5—Г.  
Корда, с. 30 17—М, 31 5—Г.  
Корейский, зал. 5, 6, 18, 19, 20, 24, 25, 26, 27, 47, 56, 57, 58 12—Е.  
Коренное, с. 5, 6, 18, 19, 20, 23, 24, 25, 26, 27, 47, 56, 57, 58 8—Б, 30 10—Г, 36 3—В.  
Коренное (Кокшарова), зм. 30 6—Г.  
Коренное-Филиппово, с. 30 14—Г.  
Кореновое, с. 5, 6, 18, 19, 20, 23, 24, 25, 26, 27, 47, 56, 57, 58 8—Б, 30 7—Г.  
Корей 5, 6, 18, 19, 20, 24, 25, 26, 27, 47, 56, 57, 58 12—Е.  
Коржункульский, п. 5, 6, 18, 19, 20, 23, 24, 25, 26, 27, 47, 56, 57, 58 6—Г.  
Корита, р. 30 15—Д.  
Коркино, с. 30 12—Л.  
Коркинское, с. Тобол. губ., Турин. уезд. 28 7—И.  
Коркинское, с. Тобол. губ., Ялуторов. уез. 28 8—И, 34 9—Б.  
Коркодонь, р. 5, 6, 18, 19, 20, 23, 24, 25, 26, 27, 47, 56, 57, 58 15—В, 36 16—Г.  
Коркунова, с. 28 7—З.  
Кормиловка, ст. ж. д. 28 12—К, 29 2—Г, 34 13—В.  
Кормилово, с. 28 7—З.  
Корнево, с. 28 13—И, 29 3—В, 34 14—Б.  
Корниловка, д. 33 13—И.  
Корниловка, п. ст. 5, 6, 18, 19, 20, 23, 24, 25, 26, 27, 47, 56, 57, 58 7—Д, 35, 41 12—Д.  
Корнебу, зал. 36 25—В.

Корнилово, с. Енисейск. губ. 29 10—Г, 30 10—М.  
Корнилово, с. Амур. обл. 33 11—Г.  
Корное, гр. 30 17—Ж.  
Корнѣвский, п. 28 10—К, 34 11—В.  
Коробейникова, с. 30 17—Л, 31 5—В.  
Коробейниково, с. Томск. губ., Барнаул. уез. 29 6—Д, 34 17—Г, 38 3—В.  
Коробейниково, с. Томск. губ., Бийск. уез. 29 7—Д, 34 18—Г, 38 4—В.  
Коробиха, с. 38 5—Д.  
Кородакутерь, р. 30 17—В.  
Корой, п. 28 14—Л, 29 5—Д, 34 15—Г, 38 1—В.  
Корой, с. 30 16—М, 31 4—Г.  
Королева, с. 30 16—Л, 31 4—В.  
Королевское, с. 28 8—К, 34 9—В.  
Королонь, с. 5, 6, 18, 19, 20, 23, 24, 25, 26, 27, 47, 56, 57, 58 11—Г, 31 11—В, 32 9—Б, 36 9—Д.  
Коростелево, с. 30 13—М.  
Коростелевское, с. 38 3—Г.  
Коротких А., з. 31 7—Б, 32 5—А.  
Коротковская, с. 31 8—В, 32 6—Б, 36 7—Д.  
Коротковское, с. 32 6—Д.  
Корсакова, с. 30 17—Л, 31 5—В.  
Корсаков, д. 33 12—И.  
Корсаковские, о-ва 30 6—В.  
Корсаковский, пост. 33 18—Ж.  
Корсаковский, п. Амур. обл. 33 10—Д.  
Корсаковский, п. Примор. обл. 33 14—Е.  
Корс-акты, р. 34 10—И, 35, 41 10—Д.  
Корсинское, с. 28 12—И, 29 2—В, 34 13—Б.  
Корфа бар., бух. 5, 6, 18, 19, 20, 23, 24, 25, 26, 27, 47, 56, 57, 58 16—Г, 36 19—Д.  
Корфовская, ст. ж. д. 33 14—Е.  
Корфовский, п. Забайкал. обл. 32 8—Е, 33 3—Е, 39 3—Г.  
Корфовский, п. Амур. обл. 33 10—Д.  
Корчуганова, с. 28 18—К, 29 8—Г, 30 8—М, 38 5—Б.  
Коршайский, п. 28 7—З.  
Коршунова, с. 31 8—Б.  
Корь-Бильги, р. 29 7—А, 30 7—И.  
Корякское, с. 36 17—Е.  
Корякская, гр. 36 17—Е.  
Косая степь, с. 5, 6, 18, 19, 20, 23, 24, 25, 26, 27, 47, 56, 57, 58 10—Г, 31 6—Д, 32 5—Г.  
Кос-булак, к. 34 5—З, 35, 41 5—Г.  
Кос-булак, оз. 34 5—З, 35, 41 5—Г.  
Косенія, юр. 28 16—З, 29 7—Б, 30 6—К.  
Косесь, р. 29 7—А, 30 7—И.  
Косиха, с. 28 18—Л, 29 8—Д, 30 8—Н, 34 19—Г, 38 5—В.  
Кос-кудук, к. Тургайск. обл. 34 9—Ж, 35, 41 9—В.  
Кос-кудук, к. Акмол. обл. 34 11—З, 35, 41 11—Г.  
Кос-кудук, к. Сыр-дарьин. обл. 34 9—И, 35, 41 9—Д.  
Кос-кудук, к. Семиречен. обл. 34 14—З, 35, 41 14—Г.  
Кособородская, стн. 28 6—К, 34 7—В.  
Косоголь, оз. 5, 6, 18, 19, 20, 23, 24, 25, 26, 27, 47, 56, 57, 58 10—Г, 30 15—О, 31 3—Е, 32 1—Д, 36 5—Е.  
Косолапова, с. 30 7—Д.  
Костаконь, с. 35, 41 11—Е.  
Костина, с. 30 15—М, 31 3—Г, 36 5—Д.  
Костинская, с. 30 9—Ж, 36 3—Г.  
Кострома, г. 5, 6, 18, 19, 20, 23, 24, 25, 26, 27, 47, 56, 57, 58 4—Г.  
Кос-туриенчи, к. 34 14—З, 35, 41 14—Г.  
Костычевский, п. 28 7—Л, 34 8—Г.  
Костюковичи, с. 33 10—Д.  
Косуль Б., с. 29 10—В, 30 10—Л.  
Косулино, с. 36 15—Б.  
Кось-Истект (-ский), п. 5, 6, 18, 19, 20, 23, 24, 25, 26, 27, 47, 56, 57, 58 5—Г, 34 5—Д.  
Кось-куль, оз. 34 10—Е, 35, 41 10—Б.  
Косья, р. 28 4—З.  
Котельное, с. 5, 6, 18, 19, 20, 23, 24, 25, 26, 27, 47, 56, 57, 58 13—Д, 33 14—З.  
Котельный, о-въ 36 14—А.  
Котиково, д. 33 14—Ж.  
Котиково, ст. ж. д. 33 13—Ж.  
Котуй, р. 5, 6, 18, 19, 20, 23, 24, 25, 26, 27, 47, 56, 57, 58 9—В, 30 13—Д, 16—Е, 36 5—В.  
Котуйкань, р. Енисейск. губ. (приток р. Воевоихана) 30 15—Е.  
Котуйкань, р. Енисейск. губ. (приток р. Хатанги) 30 18—Г, 36 7—Б.  
Котулак, р. 31 11—Б.  
Котунь, мог. 34 15—З, 35, 41 15—Г.  
Котур-буль, с. 35, 41 11—Е.  
Котурь, к. 35, 41 6—Ж.  
Коты, п. ст. 33 12—Е.  
Котюковский, п. 34 7—Г.  
Котурасов, с. 28 18—К, 29 8—Г, 30 8—М, 34 19—В, 38 5—Б.  
Кошуты, п. ст. 35, 41 7—З.  
Коштанинское, с. 5, 6, 18, 19, 20, 23, 24, 25, 26, 27, 47, 56, 57, 58 15—Г, 36 17—Д.  
Коцебу, зал. 36 25—В.

Кочегать-горь, с. 28 7—Д.  
Кочема, р. 30 19—З, 36 7—Г.  
Кочема Ср., р. 30 19—З.  
Коченга, с. 30 17—М, 31 5—Г.  
Коченга, р. 30 18—М, 31 6—Г.  
Коченево, ст. ж. д. 28 16—К, 29 7—Г, 30 6—М, 34 17—В, 38 3—Б.  
Кочерино, с. 30 11—Н.  
Кочергинская, с. 30 17—М, 31 5—Г, 36 6—Д.  
Кочердыкское, с. 28 7—К, 34 8—В.  
Кочерь, к. 35, 41, 10—Е.  
Кочуровская, с. 31 8—В, 32 5—Б, 36 7—Д.  
Кочучума (Куручань), р. 5, 6, 18, 19, 20, 23, 24, 25, 26, 27, 47, 56, 57, 58 9—В, 30 15—Е, 16—Ж, 36 6—В.  
Кочля-дорская, юр. 28 16—З, 29 6—Б, 30 6—К.  
Кочка, с. Томск. губ., Барнаул. уез. 29, 6—Д, 34 17—Г.  
Кочки, с. Томск. губ., Барнаул. уез. 28 16—К, 29 6—Г, 34 17—В, 38 3—Б.  
Кочонок, р. 30, 17—Д.  
Кочубейский, п. 34 4—Д.  
Кочующий, мс. 28 14—В, 30 4—Д.  
Кошелевский, мс. 28 15—Г, 30 5—Е.  
Кошелевский, п. 34 7—Д.  
Кошкар-ата, оз. 35, 41 2—Д.  
Кошкуль, с. 28 14—К, 29 4—Г, 34 15—В.  
Кош-кургань, с. 34 11—И, 35, 41 11—Д.  
Кошукское, с. 28 8—И.  
Кош-агачь, с. 5, 6, 18, 19, 20, 23, 24, 25, 26, 27, 47, 56, 57, 58 8—Г, 29 10—Ж, 38 7—Д.  
Кош-Гумбазь, мог. 35, 41 14—Е.  
Кожнь-кую, к. 35, 41 7—И.  
Коя В., с. 30 11—Н.  
Коява, р. 28 4—Г.  
Кояк, р. 34 7—Г.  
Краббе, д. 33 12—И.  
Крайчиково (-ское), с. 5, 6, 18, 19, 20, 23, 24, 25, 26, 27, 47, 56, 57, 58 7—Г, 28 12—И, 29 2—В, 34 13—Б.  
Красилова, с. 28 17—Л, 29 7—Д, 30 7—И, 34 18—Г, 38 5—В.  
Красная, с. 28 17—К, 29 7—Г, 30 7—М, 34 18—В, 38 4—Б.  
Красная Горка, с. 30 11—К.  
Краснинский, п. 34, 6—Г.  
Красноводск, г. 5, 6, 18, 19, 20, 23, 24, 25, 26, 27, 47, 56, 57, 58 5—Е, 35, 41 3—Е.  
Красновское, с. 29 10—В, 30 10—Л.



Крестини, с. 28 13—К, 29 3—Г, 34 14—В.  
Крестовал, гр. 29 9—Г, 30 9—М, 38 6—Б.  
Крестовка, с. 31 10—Б, 36 8—Д.  
Крестовозвиженское, с. 33 10—Е.  
Крестовое, с. 35, 41 7—З.  
Крестовская, бух. 36 14—Е.  
Крестовская, с. 36 17—Д.  
Крестовский, п. 29 6—Ж, 34 17—Е.  
Крестовский, с. 30 16—Г.  
Крестовский, о-въ (въ Енисейскомъ заливѣ)  
30 5—В.  
Крестовский, о-въ (Медвѣжьи о-ва) 36  
18—Б.  
Крестовское, с. 30 8—Д, 10—Г.  
Кресты, п. ст. 5, 6, 18, 19, 20, 23, 24, 25,  
26, 27, 47, 56, 57, 58 15—В, 36 17—В.  
Крестятская, с. 36 8—Г.  
Крестякская, с. 36 12—Г.  
Крестяхъ, с. 36 12—Б.  
Крестяхъ, р. 5, 6, 18, 19, 20, 23, 24, 25,  
26, 27, 47, 56, 57, 58 14—В, 36 15—В.  
Крещатикъ, д. 33 14—З.  
Крещенский, п. 28 9—Д, 34 10—Г.  
Кривая-лука, с. 31 7—В, 32 5—Б.  
Кривинский, п. 29 5—Е, 34 16—Д.  
Кривинское, с. 28 9—К, 34 10—В.  
Кривое, с. 36 16—В.  
Кривоозерный, п. 5, 6, 18, 19, 20, 23, 24, 25,  
26, 27, 47, 56, 57, 58 6—Г, 28 10—Д,  
34 11—Г.  
Кривошеино, с. Томск. губ. 28 17—И, 29  
7—В, 34 18—Б, 30 7—Л.  
Кривошеино, с. Енисейск. губ. 29 11—Г,  
30 11—М.  
Кривошейно, с. Сирь-дарьин. обл. 35, 41  
11—Д.  
Кривошеино, с. Семирѣчен. обл. 35, 41 16—Г.  
Крильонъ, мс. 33 17—З.  
Криляканы, с. 30 22—В, 36 8—Б.  
Кроноцкая, гр. 36 18—Е.  
Кроноцкий, зал. 5, 6, 18, 19, 20, 23, 24, 25,  
26, 27, 47, 56, 57, 58 16—Г, 36 17—Е.  
Кроноцкий, мс. 36 18—Е.  
Кроноцкое, оз. 36 18—Е.  
Крогово, с. 28 10—И, 34 11—Б.  
Крохалева, с. 38 3—Б.  
Кругликова, с. 28 17—К, 29 7—Г, 30 7—М,  
34 18—В, 38 4—Б.  
Круглоозерное, с. 28 14—К, 29 4—Г, 34  
15—В.  
Круги-Ягы, р. 28 13—И, 29 3—В, 34 14—Б.  
Круглый, мс. 28 13—В.  
Круженштерна, губа 28 9—Б.  
Круженштерна, мс. 36 24—В.  
Круженштерна, о-ва 30 11—Б.  
Крупянское, с. 28 12—К, 29 2—Г, 34  
13—В.  
Крутинское, с. 28 11—К, 34 12—В.  
Крутиха, с. 28 16—Д, 29 6—Д, 34 17—Г,  
38 3—В.  
Крутинское, с. 28 9—И, 34 10—Б.  
Крутой, пр. 36 9—Д.  
Крутойрскій, п. Оренбург. губ. 28 7—К, 34  
8—В.  
Крутойрскій, п. Акмол. обл. 28 8—К, 34  
9—В.  
Кручина, ст. ж. д. 32 8—Д, 33 3—Д, 39  
3—В.  
Крыж-кудукъ, к. 34 9—Е, 35, 41 9—Б.  
Крылова, зав. 30 13—И.  
Крыловка, д. 33 13—З.  
Крысы, о-ва 36 21—Е.  
Крышево, с. 30 10—Г.  
Ксенивка, п. 28 11—К, 34 12—В.  
Ксенивская, ст. ж. д. 31 13—Д, 32 11—Г,  
33 6—Г, 36 9—Е, 39 6—Б.  
Ксенивский, п. 28 12—М, 34 13—Д.  
Ку, оз. 30 9—З.  
Куанга, р. 30 20—Е.  
Куба, р. 29 8—Е, 38 6—Г.  
Куба, о-въ 36 11—Б.  
Куба-дагы, г. хр. 35, 41 3—Е.  
Кубань, р. 5, 6, 18, 19, 20, 23, 24, 26, 27,  
47, 56, 57, 58 3—Д.  
Кубень, ст. ж. д. 34 8—З, 35, 41 8—Г.  
Кубельдинский, м. 32 9—Е, 33 4—Д.  
Кубенский, п. 34 5—Е.  
Кубань-Джарма, р. 34 6—И, 35, 41 6—Д.  
Кубань-дарья, р. 34 8—З, 35, 41 8—Г.  
Кугаево, с. 28 10—З.  
Кугайты, р. 34 4—Е.  
Кугайинский, п. 35, 41 16—Г.  
Кугь-Аралъ, о-въ 34 6—Ж, 35, 41 6—В.  
Кугарт-су, р. 35, 41 13—Е.  
Куга-Сохъ, с. 36 12—В.  
Кудара, с. 31 7—Д, 32 5—Г.  
Кудара, р. 35, 41 13—Ж.  
Кударинская, стн. 32 5—Д.  
Кудачи М., с. 31 13—Д, 32 11—Г, 33  
6—Г, 39 6—В.  
Кудинка, мс. 30 20—В.  
Кудинская Н. У., с. 30 18—Н, 31 6—Д,  
32 4—Г.  
Кудрина, с. 30 18—Н, 31 6—Д, 32 4—Г.  
Кудукъ, ст. ж. д. 34 5—Е.  
Куенга (—скала), с. 32 10—Г, 33 5—Г, 39  
5—В.  
Куенга, ст. ж. д. 5, 6, 18, 19, 20, 23, 24, 25,  
26, 27, 47, 56, 57, 58 11—Г, 32 10—Г,  
33 5—Г, 36 9—Е, 39 5—Б.  
Куенга, р. 32 10—Г, 33 5—Г, 39 5—Б.  
Куендаты, р. 29 9—В, 30 9—Л.

Кужебаръ В., с. 30 12—Н.  
Кужерту, с. 32 8—Д, 33 3—Д, 36 8—Е.  
Куздобожская, с. 28, 4—Е.  
Кузедеева, с. 38 6—В.  
Кузенькова, с. 34 5—Д.  
Кузнецкий Алатау, г. хр. 29 9—Г, 30 9—М.  
Кузнецк., г. 5, 6, 18, 19, 20, 23, 24, 25,  
26, 27, 47, 56, 57, 58 8—Г, 29 9—Д, 30  
9—Н, 38 6—В.  
Кузнецова, д. 33 15—Ж, 36 13—Ж.  
Кузнецова, с. 28 14—Л, 29 4—Д, 34 15—Г.  
Кузнецовский, п. Амур. обл. 33 10—Г.  
Кузнецовский, п. Урал. обл. 34 5—Е.  
Кузнецовыхъ, гр. 28 9—В.  
Кузьминка, с. Сирь-дарьин. обл., Аулъ-Атпи.  
уѣз. 35, 41 13—Д.  
Кузьминка, с. Сирь-дарьин. обл., Чимкент.  
уѣз. 34 11—И, 35, 41 11—Д.  
Куйлю, г. хр. 35, 41 16—Е.  
Куйлю, р. 35, 41 16—Д.  
Куйта, с. 30 17—Н, 31 5—Д, 32 3—Г.  
Куйтунское, с. Забайкал. обл. 31 7—Е, 32  
5—Д.  
Куйтунское, с. Иркут. губ. 30 16—М, 31  
4—Г.  
Куйтунъ, ст. ж. д. 30 16—М, 31 4—Г.  
Кука, зал. 36 27—Г.  
Кузевский, п. 33 13—Ж.  
Кукинский минер. ист. 39 3—В.  
Кукинское (Кука), п. ст. 5, 6, 18, 19, 20,  
23, 24, 25, 26, 27, 47, 56, 57, 58 11—Г,  
31 10—Е, 32 8—Д, 33 3—Д.  
Кукумунь, р. 35, 41 13—Е.  
Куку-хото, г. 5, 6, 18, 19, 20, 24, 25, 26,  
27, 47, 57, 58 11—Д.  
Кукухунда, р. 30 19—Д.  
Кукушанга, р. 30 16—Ж.  
Кукушанга, р. 30 19—Д.  
Кукача, с. 34 6—И, 35, 41 6—Д.  
Кука-Буздак, гр. 30 17—О, 32 3—Д,  
36 6—Е.  
Кулагинская, стн. 34 2—Е.  
Кулакова, зим. 30 15—К, 31 3—Б.  
Кулакова, с. 30 12—К.  
Кулаковская, стн. 32 10—Д, 33 5—Д, 39  
5—В.  
Кулаковское, с. 28 8—И.  
Кулань-утмось, р. 34 12—Е, 35, 41 12—Б.  
Куларовская, сл. 28 9—И.  
Куларская, стн. 31 13—Д, 32 11—Г, 33  
6—Г, 39 6—Б.  
Куларъ, г. хр. 36 12—В.  
Кулевское, с. 32 6—Д.  
Кулевчинский, п. 34 7—Г.  
Кулейскія, юр. 28 16—З, 29 6—Б, 30  
6—К.  
Кулембе, р. 30 10—Д.  
Кулемная, р. 33 12—Е.  
Куленга, р. 30 18—Н, 31 6—Д, 32 4—Г.  
Куликемъ, р. 30 12—О.  
Куликова, с. Томск. губ., Канск. уѣз. 5, 6,  
18, 19, 20, 23, 24, 25, 26, 27, 47, 56, 57,  
58 9—Г, 28 14—К, 29 4—Г, 34 15—В.  
Куликова, с. Томск. губ., Барнаул. уѣз. 38  
3—В.  
Куликово, с. 28 13—К, 29 3—Г, 34  
14—В.  
Кулинда, оз. 30 16—Д.  
Кулиху, р. 33 15—Ж.  
Кулады, с. 36 9—Б.  
Култукъ (—скала), с. 5, 6, 18, 19, 20, 23,  
24, 25, 26, 27, 47, 56, 57, 58 10—Г, 30  
17—О, 31 5—Е, 32 3—Д, 36 6—Е.  
Кулума, с. 32 11—Г, 33 6—Г, 39 6—Б.  
Кулуткая, с. 30 18—Л, 31 6—В.  
Кулумбе, р. 33 14—З.  
Кулузда, р. 28 15—Д, 29 5—Д, 34 16—Г,  
38 2—В.  
Кулуздинское, оз. 5, 6, 18, 19, 20, 23, 24,  
25, 26, 27, 47, 56, 57, 58 8—Г, 28  
15—Д, 29 5—Д, 34 16—Г, 38 2—В.  
Кулузъ (Далай-норъ), оз. 36 9—Ж.  
Кулусутаевский, п. 32 9—Д, 33 4—Д, 39  
4—В.  
Куль-огень, р. 28 14—Ж, 29 4—А.  
Куль-юганъ, р. 28 16—Ж, 29 6—А, 30  
6—И.  
Куль-Бас-Тау, п. ст. 35, 41 12—Д.  
Кульван-баксы, р. 34 9—Е, 35, 41 9—Б.  
Кульджа, с. 35, 41 8—И.  
Кульджа Ст., г. 5, 6, 18, 19, 20, 23, 24,  
25, 26, 27, 47, 57, 58 8—Д.  
Кульджа-баши, гр. 35, 41 14—Д.  
Кульдино, с. 36 17—В.  
Кульдуръ, р. 33 12—Е.  
Куль-кудукъ, быв. п. ст. 34 7—Ж, 35, 41  
7—В.  
Кульское, с. 31 8—Д, 32 6—Г.  
Кулябинское В., с. 28 14—И, 29 4—В, 34  
15—Б.  
Кулябъ, с. 35, 41 11—З.  
Кума, р. 28 9—З.  
Кума Б., оз. 28 8—З.  
Кумаксуръ, 36 11—Б.  
Кумарская, стн. 5, 6, 18, 19, 20, 23, 24,  
25, 26, 27, 47, 56, 57, 58 12—Г, 33  
10—Д.  
Кумахта, с. 32 8—Д, 33 3—Д, 39 3—В.  
Кумбазы, к. 35, 41 7—З.  
Кумбель-ата, п. ст. 35, 41 14—Д.  
Кумды-уильскій, п. 34 4—Е.  
Куминское близки, гр. 29 9—Е, 38 6—Г.

Кум-сай, пик. 34 7—Е.  
Кумуртукъ, с. 29 9—Е, 38 6—Г.  
Кумиканда, с. 32 10—Г, 33 5—Г.  
Кумисты-куль, оз. 28 7—Д, 34 8—Г.  
Куналейское, с. 31 7—Е, 32 5—Д.  
Куналейское М., с. 32 5—Д.  
Кунашири, о-въ 36 15—З.  
Кунгаринский (—аул), п. 32 11—Д, 33 6—Д,  
39 6—В.  
Кунгей Ала-тау, г. хр. 35, 41 15—Д.  
Кунградская-дарья, р. 34 6—И, 35, 41 6—Д.  
Кунградъ, с. 34 6—И, 35, 41 6—Д.  
Кундравинская, с. 28 6—К, 34 6—В.  
Кундравская, с. 38 2—Б.  
Кундугда, р. 28 8—Л, 34 9—Г.  
Кундузъ, р. 5, 6, 18, 19, 20, 23, 24, 25,  
26, 27, 47, 56, 57, 58 6—Е.  
Кундузъ, ст. ж. д. 33 12—Е.  
Кунжоль-горть, юр. зим. 28 9—Г.  
Куниль-канъ, гр. 36 23—Г.  
Куничинская, с. 30 18—М, 31 6—Г.  
Куникуды, гр. 30 18—И, 31 6—А, 36  
6—Г.  
Куноватъ-юганъ, р. 28 9—Д.  
Кунырский, п. 34 14—Д.  
Куны-Ургентъ, с. 5, 6, 18, 19, 20, 23, 24,  
25, 26, 27, 47, 56, 57, 58 5—Д, 34 6—И,  
35, 41 6—Д.  
Куопио, г. 5, 6, 18, 19, 20, 23, 24, 25, 26,  
27, 47, 56, 57, 58 2—В.  
Купино (—ское), с. 5, 6, 18, 19, 20, 23,  
24, 25, 26, 27, 47, 56, 57, 58 7—Г, 28  
14—К, 29 4—Г, 34 15—В.  
Куприянова, с. 33 11—Е.  
Купури, р. 33 12—В.  
Куранино (—ское), с. 5, 6, 18, 19, 20, 23,  
24, 25, 26, 27, 47, 56, 57, 58 9—Г, 30  
12—Н.  
Курай, с. 38 6—Г.  
Курайлы, ст. ж. д. 34 5—Д.  
Курайлы, р. 34 7—Д.  
Курайский, гр. 29 9—Е, 30 10—О, 38  
6—Г.  
Кураское, с. 30 13—Л.  
Курба, р. 31 8—Д, 32 6—Г.  
Курбанъ-кала, ст. ж. д. 35, 41 8—З.  
Курбатова, с. 29 11—Г, 30 11—М.  
Курбинская горная страна 31 8—Д, 32  
6—Г, 36 7—Е.  
Курбинское, с. 31 8—Д, 32 6—Г.  
Курбузукский, зал. 31 8—Д, 32 6—Г.  
Курванчанъ, р. 30 16—Ж.  
Кургазджинъ, оз. 34 11—Д, 35, 41 11—А.  
Курган-гузъ, оз. 34 6—Ж, 35, 41 6—В.  
Курган-тюбе, с. (Бухара) 35, 41 11—З.  
Курган-тюбе, с. Ферган. обл. 35, 41 13—Е.  
Курганъ, г. 5, 6, 18, 19, 20, 23, 24, 25, 26,  
27, 47, 56, 57, 58 6—Г, 28 8—К, 34  
9—В.  
Кургатуй, с. 32 8—Д, 33 3—Д, 39 3—В.  
Кургаты, р. 35, 41 13—Д.  
Курдай (—скала), п. ст. 5, 6, 18, 19, 20, 23,  
24, 25, 26, 27, 47, 56, 57, 58 7—Д, 35,  
41 14—Д.  
Курдакты, с. 34 4—Е.  
Курдинский, п. 32 8—Е, 33 3—Е, 36  
8—Ж.  
Куреевоозерский, п. 29 9—Д, 30 9—И.  
Куренинское, с. 28 9—К, 34 10—В.  
Курейка, р. 5, 6, 18, 19, 20, 23, 24, 25,  
26, 27, 47, 56, 57, 58 8—В, 30 10—Е,  
14—Д, 36 3—В.  
Курейская, с. 31 9—Б, 36 7—Д.  
Куренское В., с. 32 10—Д, 33 5—Д, 39  
5—В.  
Курень, с. 30 12—О, 13—Н.  
Курзатъ, ст. ж. д. 30 15—М, 31 4—Г.  
Куривинское, зим. 33 12—Г.  
Курильские, о-ва 5, 6, 18, 19, 20, 23, 24,  
25, 26, 27, 47, 56, 57, 58 15—Д, 36  
15—Ж.  
Курильский, при. 36 17—Е.  
Курильское, оз. 36 17—Е.  
Курлуски, оз. 30 15—В.  
Курмыченская, стн. 32 10—Г, 33 5—Г,  
39 5—Б.  
Курмыченское, с. 32 10—Г, 33 5—Г, 39  
5—Б.  
Курлычи, п. 32 11—Д, 33 6—Д, 39 5—В.  
Куропаткино, ст. ж. д. 35, 41 10—Ж.  
Куропаткинский, п. 33 10—Д.  
Куропатчинский, мс. 30 8—Б.  
Курский Н., п. 34 5—Д.  
Курскъ, г. 5, 6, 18, 19, 23, 27, 47, 57  
3—Г.  
Куртамышъ, с. 28 7—К, 34 8—В.  
Куртка, разв. укр. 35, 41 14—Е.  
Курту, р. 35, 41 15—Г.  
Куртунъ, с. 30 18—Н, 31 6—Д, 32 4—Г.  
Куру-Баканастъ, р. 34 16—Е, 35, 41 16—Б.  
Куруанское, с. 32 10—Г, 33 5—Г, 39  
5—В.  
Курумды, с. 35, 41 15—Д.  
Курумчинская Н. У., с. 30 18—Н, 31 6—Д,  
32 4—Г.  
Курунгулский, п. 31 7—Д, 32 5—Г.  
Курунчанъ (Кочечума), р. 5, 6, 18, 19, 20,  
23, 24, 25, 26, 27, 47, 56, 57, 58 9—В,  
30 15—Е, 16—Ж, 36 6—В.  
Курунъ, п. ст. 33 15—Е.  
Курунъ-юрхъ, гр. 36 6—В.  
Курчумъ, р. 29 7—Ж, 34 18—Е.

Куръ, р. 33 14—Е, 36 12—Ж.  
Курьинское, с. 29 6—Е, 34 17—Д, 38  
3—Г.  
Курья, выс. 30 19—И, 31 7—А, 36 7—Г.  
Куръ, р. 30 9—В.  
Курьянинцы, гр. 35, 41 3—Ж.  
Кусахъ, р. 34 16—Ж, 35, 41 16—В.  
Кусинский, зав. 34 6—В.  
Кусино, с. 5, 6, 18, 19, 20, 23, 24, 25, 26,  
27, 47, 56, 57, 58 8—Б, 30 7—В.  
Кусово Б., с. 29 8—В, 30 8—Л.  
Кусово Н., с. 29 8—В, 30 8—Л.  
Кускунь, с. 30 12—М.  
Кусова, о-въ 33 15—В.  
Кусочинский, п. 31 10—Е, 32 8—Д, 33  
3—Д, 39 3—В.  
Кустанай, г. 5, 6, 18, 19, 20, 23, 24, 25,  
26, 27, 47, 56, 57, 58 6—Г, 28 7—Л,  
34 8—Г.  
Кустуръ, р. 30 9—Д.  
Кусунай, постъ 33 17—Е.  
Кусунъ, р. 33 15—Ж.  
Кута, р. 31 6—В.  
Кутансъ, г. 5, 6, 18, 19, 20, 23, 24, 25, 26,  
27, 47, 56, 57, 58 4—Д.  
Кутанъ, мог. 34 14—З, 35, 41 14—Г.  
Куте, гр. 28 9—В.  
Кутенга, гр. 30 11—Е, 36 3—В.  
Кутилова, с. 33 11—Д.  
Кутима, с. 31 8—В, 32 6—Б, 36 7—Д.  
Кутомарский, зав. 39 6—В.  
Кутонъ-юганъ, р. 28 10—Д.  
Куторга, р. 30 16—Б.  
Кутугай, с. 32 10—Д, 33 5—Д, 39 5—В.  
Кутузовский, п. 28 11—К, 34 12—В.  
Кутукасъ, р. 30 10—И.  
Кутулъ, с. 30 17—Н, 31 5—Д, 32 3—Г.  
Кутулъ, ст. ж. д. 30 17—Н, 31 5—Д, 32  
3—Г, 36 6—Е.  
Кутургульская, стн. 28 11—Л, 34 12—Г.  
Куу, гр. 34 15—Е, 35, 41 15—Б.  
Кууадиръ, гр. 34 10—Е, 35, 41 10—Б.  
Кухтеринъ Лугъ, с. 5, 6, 18, 19, 20, 23,  
24, 25, 26, 27, 47, 56, 57, 58 12—Г, 33  
10—Г, 36 11—Е.  
Кухтуй, р. 36 14—Г.  
Куча, г. 5, 6, 18, 19, 20, 23, 24, 25, 26,  
27, 47, 57, 58 8—Д.  
Кучекинский, пик. 34 10—Е, 35, 41 10—Б.  
Кучикаръ, гр. 31 9—Г, 32 7—В.  
Кучукская Н., с. 38 2—В.  
Кучукъ, р. 29 5—Д, 34 16—Г, 38 3—В.  
Кучукъ, оз. 28 15—Л, 29 5—Д, 34 16—Г,  
38 2—В.  
Кушинский, зав. (Благодать) 28 5—З.  
Кушеватовое, с. 5, 6, 18, 19, 20, 23, 24,  
25, 26, 27, 47, 56, 57, 58 6—В, 28 8—Д.  
Куща, укр. 5, 6, 18, 19, 20, 23, 24, 25,  
26, 27, 47, 56, 57, 58 6—Е, 35, 41 7—И.  
Кушников, с. 28 11—Ж.  
Кушный, мс. 28 2—Б.  
Кушумъ, р. 34 2—Д.  
Куш-чапри, гр. 34 11—Е, 35, 41 11—Б.  
Кую-Мазаръ, ст. ж. д. 35, 41 9—Ж.  
Куюуша, с. 29 7—Д, 34 16—Г, 38 3—В.  
Куйганское, с. 29 8—Е, 34 19—Д, 38  
5—Г.  
Куяды, с. 30 18—Н, 31 6—Д, 32 4—Г.  
Куядинский (Ботов. яр.), пик. 5, 6, 18,  
19, 20, 23, 24, 25, 26, 27, 47, 56, 57, 58  
7—Г, 34 14—Е, 35, 41 14—Б.  
Куянды, р. 34 16—З, 35, 41 16—Г.  
Куянузская, п. ст. 35, 41 16—Г.  
Куянтамаръ, с. 29 10—Е, 38 7—Г.  
Кыбасъ, р. 28 16—Д, 30 6—Ж.  
Кыжваръ, гр. 38 6—В.  
Кыз-кагай, к. 34 12—Ж, 35, 41 12—В.  
Кызы-емчекъ, р. 34 11—Е, 35, 41 11—Б.  
Кызы-ичинъ, гр. 34 3—Д.  
Кызыл-касъ, к. 34 8—И, 35, 41 8—Д.  
Кызыл-ийская, п. ст. 34 16—Ж, 35, 41  
16—В.  
Кызыл-куль, оз. 34 8—Е, 35, 41 8—Б.  
Кызыл-су, р. (Бухара) 35, 41 11—З.  
Кызыл-су, р. Ферган. обл. 35, 41 13—Ж.  
Кызыл-тамъ, ст. ж. д. 34 9—З, 35, 41  
9—Г.  
Кызыл-агачъ, р. 34 15—З, 35, 41 15—Г.  
Кызыл-Арватъ, ст. ж. д. 5, 6, 18, 19, 20,  
23, 24, 25, 26, 27, 47, 56, 57, 58 5—Е,  
35, 41 5—Ж.  
Кызыл-джаръ, ур. 34 14—З, 35, 41 14—Г.  
Кызыл-канъ, оз. 28 12—Л, 34 13—Г.  
Кызыл-куль, оз. Тургайск. обл. 34 9—Е, 35,  
41 9—Б.  
Кызыл-куль, оз. Сирь-дарьин. обл. 34 11—И,  
35, 41 11—Д.  
Кызыл-мульский, пик. 34 16—Е, 35, 41  
16—Б.  
Кызыл-оекъ, гр. 38 6—Г.  
Кызыл-су, р. 29 6—Ж, 34 17—Е.  
Кызыл-яръ, п. ст. 34 7—Е, 35, 41 7—Б.  
Кызылы, с. 35, 41 9—Е.  
Кызыл-рай, гр. 34 14—Е, 35, 41 14—Б.  
Кызыл, гр. 38 6—Г.  
Кыкертъ, с. 5, 6, 18, 19, 20, 23, 24, 25, 26,  
27, 47, 56, 57, 58 11—Г, 32 9—Г, 33  
4—Г, 36 9—Е, 39 4—Б.  
Кыкисъ, р. 30 10—И.  
Кыкисское, с. 36 16—Е.  
Кылакъ, р. 30 19—Г.  
Кыдыкты, оз. 34 9—Ж, 35, 41 9—В.

Кынырь, к. 35, 41 4—Д.  
Кыра, п. 5, 6, 18, 19, 20, 23, 24, 25, 26,  
27, 47, 56, 57, 58 11—Д.  
Кыранъ, р. 33 14—В.  
Кыркинский, п. 39 2—Г.  
Кырымъ, с. 38 5—Г.  
Кыргемская Н. У., с. 30 18—Н, 31 6—Д,  
32 4—Г.  
Кыртонский монастырь 28 6—И.  
Кыстыхтакъ, р. 30 11—Г.  
Кысь, р. Енисейск. губ., Верх.-Имбат. уч.  
29 7—А, 30 7—И.  
Кысь, р. Енисейск. губ., Дудин. уч. 30 9—В.  
Кытманова, с. 38 5—В.  
Кычигинъ, р. 30 22—Г.  
Кыштовское, с. 5, 6, 18, 19, 20, 23, 24, 25,  
26, 27, 47, 56, 57, 58 7—Г, 28 13—И,  
29 3—В, 34 14—Б.  
Кыштымский, зав. 28 5—К, 34 6—В.  
Кысь-турка, оз. 30 16—В.  
Кыялеганъ, с. 36 24—Г.  
Кандъ, с. 36 25—В.  
Каруленъ, р. 5, 6, 18, 19, 20, 23, 24, 25,  
26, 27, 47, 56, 57, 58 11—Д, 36 8—Ж.  
Кяхъ-тасъ, г. хр. 36 13—Г.  
Кюхъ, р. 30 19—Г.  
Кюль, р. 30 16—Г.  
Кюнгюй, р. 30 19—Г.  
Кюня-Геокъ-Тепе, с. 35, 41 5—Ж.  
Кюренъ-дагы, г. хр. 35, 41 4—Ж.  
Кюрюкская, п. ст. 5, 6, 18, 19, 20, 23,  
24, 25, 26, 27, 47, 56, 57, 58 14—В, 36  
14—В.  
Кякръ, зал. 33 18—Г.  
Кякръ-во, с. 36 14—Е.  
Кянгидъ, р. 30 21—Д.  
Кякъ, с. 35, 41 7—Е.  
Кяхта, г. 5, 6, 18, 19, 20, 23, 24, 25, 26,  
27, 47, 56, 57, 58 10—Г, 32 4—Д, 36 7—Е.  
Лабановская, стн. 28 10—Л, 34 11—Г.  
Лабугенская, гр. 36 19—В.  
Лабусъ, р. 30 5—И.  
Лавданъ, р. 5, 6, 18, 19, 20, 23, 24, 25, 26,  
27, 47, 56, 57, 58 15—В, 36 16—Г.  
Лавренцевский, п. 28 7—Л, 34 8—Г.  
Лавровский, п. 28 10—Л, 34 11—Г.  
Лага, р. 28 5—Е.  
Ладогъ, с. 29 10—В, 30 10—Л.  
Ладожское, оз. 5, 6, 18, 19, 20, 23, 24, 25,  
26, 27, 47, 56, 57, 58 3—В.  
Ладьянское, с. 28 9—М,



Лебяжья, с. 38 6—В.  
Лебяжья, стн. 5, 6, 18, 19, 20, 23, 24, 25, 26, 27, 47, 56, 57, 58 7—Г, 28 11—К, 34 12—В.  
Лебяжья, ст. ж. д. 28 9—К, 34 10—В.  
Лебяжья, р. Енисейск. губ. 30 11—И.  
Лебяжья, р. Томск. губ. 28 18—К, 29 8—Г, 30 8—М, 34 19—В, 38 5—Б.  
Левенорты, мс. 33 18—Ж.  
Левенштерна, мс. 5, 6, 18, 19, 20, 23, 24, 25, 26, 27, 47, 56, 57, 58 14—Г, 33 18—Г, 36 14—Е.  
Левчиновы, з. 33 11—Д.  
Легостаево, с. 28 17—К, 29 7—Г, 30 7—М, 34 18—В, 38 4—Б.  
Ледяная, бух. 30 14—Б.  
Ледяная, ст. ж. д. 33 10—Д.  
Ледяной, мс. 36 25—Б.  
Ледяной, о-в. 30 12—А.  
Ледяной, гр. 36 18—В.  
Лема, р. 28 6—Г.  
Лемеза, р. 34 5—В.  
Лемкины, юр. 28 11—Ж.  
Лемтыкань, р. 30 18—И.  
Лена, р. 5, 6, 18, 19, 20, 23, 24, 25, 26, 27, 47, 56, 57, 58 10—Г, 12—В, 30 18—М, 19—Л, 31 6—Г, 11—А, 32 4—В, 36 7—Е, 8—Г, 10—В, 11—Г.  
Лендаха Ниж., з. 30 11—К.  
Лендахское В., с. 30 11—К, 34 4—Д.  
Ленская И. У., с. 30 18—Н, 31 6—Д, 32 4—Г.  
Ленский архипелаг 5, 6, 18, 19, 20, 23, 24, 25, 26, 27, 47, 56, 57, 58 12—Б.  
Ленский, г. хр. 31 7—А, 36 7—Г.  
Ленской поларн. экспедиции ст. 36 11—Б.  
Леньковское, с. 5, 6, 18, 19, 20, 23, 24, 25, 26, 27, 47, 56, 57, 58 7—Г, 28 16—Л, 29 6—Д, 34 17—Г, 38 3—В.  
Леоновский, пр. 33 10—В.  
Лепехина, с. 29 11—Г, 30 11—М.  
Лепса, р. 5, 6, 18, 19, 20, 23, 24, 25, 26, 27, 47, 56, 57, 58 7—Д, 34 16—Ж, 35, 41 16—В.  
Лепсинская, стн. 34 17—3, 35, 41 17—Г.  
Лепсинское, с. 34 16—Ж, 35, 41 16—В.  
Лепсинск, г. 5, 6, 18, 19, 20, 23, 24, 25, 26, 27, 47, 56, 57, 58 8—Д, 34 17—3, 35, 41 17—Г.  
Лермонтова, д. 33 14—Ж, 36 12—Ж.  
Лескина, мс. 30 5—В.  
Лесмуровы, юр. 28 13—3, 29 3—Б.  
Леушинский, юр. зм. 28 9—Е.  
Леушинский, юр. лтв. 28 9—Ж.  
Леушинское, с. 28 8—3.  
Лефу, р. 33 13—3.  
Ливановский, п. 34 7—Г.  
Лизгу, гр. 33 14—3, 36 12—3.  
Лима, р. 36 12—Д.  
Лимы, р. 33 13—В.  
Линевичева, д. 33 12—И.  
Липатниковское (Протока), с. 30 8—Д.  
Липовицы, п. 34 5—Д.  
Липовское, с. 28 9—И.  
Липовское, с. 28 9—И.  
Липчинское, с. 28 8—И.  
Лисберг, мс. 36 24—В.  
Лисица, р. 29 8—В, 30 8—К.  
Листовичная, с. Иркут. губ. (на р. Лен.) 31 8—Б, 36 8—Д.  
Листовичная, с. Иркут. губ. (на р. Н. Тунгуск.) 31 7—Б, 32 6—А.  
Листовичное, с. 5, 6, 18, 19, 20, 23, 24, 25, 26, 27, 47, 56, 57, 58 10—Г, 30 18—О, 31 6—Е, 32 4—Д.  
Листовичное, ст. ж. д. 30 17—О, 31 5—Е, 32 3—Д.  
Листовная, гр. 38 6—В.  
Листовная, юр. 28 14—3, 29 5—Б.  
Листьяга В., г. хр. 38 5—Д.  
Листьянское, с. 30 16—М, 31 4—Г.  
Лисья, о-ва 36 23—Е.  
Литвинова, д. Примор. обл. 33 15—Д.  
Литвинова, с. Томск. губ. 28 18—К, 29 8—Г, 30 8—М, 38 5—Б.  
Литвиново, ст. ж. д. 28 18—К, 29 8—Г, 30 8—М, 38 5—Б.  
Литвиновец (Голикова), с. 30 18—Л, 31 5—В.  
Литке, мс. 36 14—Е.  
Литке, о-ва 30 14—А.  
Литке, о-в. 5, 6, 18, 19, 20, 23, 24, 25, 26, 27, 47, 56, 57, 58 6—В, 28 9—В.  
Литке Гр., прл. 5, 6, 18, 19, 20, 23, 24, 25, 26, 27, 47, 56, 57, 58 16—Г, 36 18—Д.  
Лифляндский, п. 34 13—Д, 35, 41 13—А.  
Лихачевский, п. 28 8—Д, 34 9—Г.  
Лоба, с. 30 19—К, 31 7—Б, 32 5—А.  
Лобанная (Лобанное), с. 5, 6, 18, 19, 20, 23, 24, 25, 26, 27, 47, 56, 57, 58 16—В, 36 18—В.  
Лобановка, д. 33 14—3.  
Лобва, р. 28 5—3.  
Лобово-пауль, с. 28 6—Е.  
Ловать, р. 6, 19, 23, 27 3—Г.  
Логас-югань, р. 28 9—Д.  
Логата, р. 30 14—В.  
Логанская, с. 31 7—Б, 36 7—Д.  
Логинское, с. 28 13—И, 29 3—В, 34 14—Б.  
Логонешты, д. 33 13—И.

Ложкина, с. 38 5—В.  
Ложниково, с. 28 12—И, 29 2—В, 34 13—Б.  
Лозва, р. 5, 6, 18, 19, 20, 23, 24, 25, 26, 27, 47, 56, 57, 58 6—В, 28 5—Ж, 6—3.  
Лозьвинская пристань, с. 28 6—Ж.  
Локвуда, о-ва 30 18—А.  
Локтевка, р. 29 6—Е, 34 17—Д, 38 3—Г.  
Локтевка (Н. Локтевское), с. 5, 6, 18, 19, 20, 23, 24, 25, 26, 27, 47, 56, 57, 58 8—Г, 28 17—К, 29 7—Г, 30 7—М, 34 18—В, 38 4—Б.  
Локтевское, с. Томск. губ. Змтннгор. уѣз. 29 6—Е, 34 17—Д, 38 3—Г.  
Локтевское, с. Томск. губ. Кузнецк. уѣз. 29 9—Д, 30 9—Н, 38 5—В.  
Локтинское, с. Тобол. губ. Ишим. уѣз. 28 10—К, 34 11—В.  
Локтинское, с. Тобол. губ. Тюкалин. уѣз. 28 13—К, 29 3—Г, 34 14—В.  
Ломатино, ст. ж. д. 35, 41 11—Е.  
Ломовая, р. 30 11—3.  
Ломовская, стн. 32 10—Г, 33 5—Г, 39 5—Б.  
Лонгашек, гр. 30 16—3, 36 5—Г.  
Лонгдорь, гр. 31 12—Б, 36 9—Д.  
Лонгтон-яга, р. 28 9—Г.  
Лондоко, ст. ж. д. 33 12—Е, 36 12—Ж.  
Лончаковский, п. 33 13—Ж.  
Лопатинское, с. 28 9—К, 34 10—В.  
Лопатка, мс. 5, 6, 18, 19, 20, 23, 24, 25, 26, 27, 47, 56, 57, 58 15—Г, 36 17—Е.  
Лосева, мс. 30 9—Б.  
Лосиноборская, с. 29 10—Б, 30 10—К, 36 3—Д.  
Лосиха, с. 28 18—Л, 29 8—Д, 30 8—Н, 34 19—Г, 38 5—В.  
Лосиха, р. 28 17—Л, 29 7—Д, 30 7—Н, 34 18—Г.  
Лохвица, п. 34 4—Е.  
Луань-ха, р. 5, 6, 18, 19, 20, 24, 25, 26, 27, 47, 56, 57, 58 11—Д.  
Лубенский, п. 34 3—Д.  
Лубя, п. 39 6—Б.  
Лугавское, с. 29 11—Д, 30 11—Н.  
Луговая, с. 38 3—Б.  
Луговое, с. Смирнчен. обл. 35, 41 16—Г.  
Луговое, с. Сыр-дарьин. обл. 35, 41 13—Д.  
Луговой, п. Амур. обл. 33 13—Е, 36 12—Ж.  
Луговой, п. Забайкал. обл. 32 11—Г, 33 6—Г, 39 6—Б.  
Луговой, п. Тургайск. обл. 28 7—Л, 34 8—Г.  
Луговой перевал, п. ст. 33 12—Е, 36 12—Ж.  
Луговой, п. 28 7—К, 34 8—В.  
Лузино, с. Енисейск. губ. 30 8—Д.  
Лузино, с. Тобол. губ. 28 11—К, 34 12—В.  
Луй, гр. 35, 41 4—Е.  
Лукина, с. 30 16—Л, 31 4—В.  
Лукинское, с. 30 6—Г.  
Луковал, гр. 39 2—В.  
Лукунский, р. 30 18—В.  
Лукьяновы, юр. 29 10—Б, 30 9—К.  
Лумпакольское, Верх., с. 28 15—Ж, 29 5—А.  
Лумпакольское Ниж., с. 5, 6, 18, 19, 20, 23, 24, 25, 26, 27, 47, 56, 57, 58 7—В, 28 15—Ж, 29 5—А.  
Лунский, зал. 33 18—Д.  
Лур, р. 30 16—3.  
Лурчанг, г. хр. 30 18—3.  
Лутангоу, р. 33 15—3.  
Лутковна, с. 5, 6, 18, 19, 20, 23, 24, 25, 26, 27, 47, 56, 57, 58 13—Д, 33 13—3.  
Лутникова, с. 28 7—3.  
Лыбаевское, с. 28 9—И, 34 10—Б.  
Лыжа, с. 28 4—Д.  
Лысуха, гр. 33 17—Д, 36 14—Е.  
Лытинская (Выгонская), с. 30 18—М, 31 6—Г.  
Львовский, п. 34 7—Г.  
Лью-Шунь (Порт-Артур), г. 5, 6, 18, 19, 20, 24, 25, 26, 27, 47, 56, 57, 58 12—Е.  
Львовское, с. 28 11—К, 34 12—В.  
Льсна, р. 30 14—Г.  
Львовское, с. 5, 6, 18, 19, 20, 23, 24, 25, 26, 27, 47, 56, 57, 58 16—Г, 36 18—Д.  
Льсопиляны, с. 28 5—3.  
Льтнее Горбуново, с. 30 12—Г.  
Льтнее Лыное, с. 30 13—Г.  
Льтники, с. 30 8—Д.  
Льтния Верх., р. 33 14—3, 36 5—Г.  
Льтния Ниж., р. 30 11—Ж, 36 4—Г.  
Любино, с. 5, 6, 18, 19, 20, 23, 24, 25, 26, 27, 47, 56, 57, 58 7—Г, 28 12—К, 34 13—В.  
Любинская, ст. ж. д. 28 12—К, 34 12—В.  
Любитовка, с. 33 14—3, 36 12—Ж.  
Любовинская, стн. 35, 41 15—Д.  
Любомпровский, п. 28 12—К, 34 13—В.  
Люсинны, р. 30 14—Д.  
Люку, р. 30 19—3.  
Люкунь, г. 5, 18, 19, 20, 23, 24, 25, 26, 27, 47, 57, 58 8—Д.  
Лурень, с. 5, 6, 18, 19, 20, 23, 24, 25, 26, 27, 47, 56, 57, 58 18—В, 36 23—В.  
Лусма, гр. 31 10—В, 32 8—Б.  
Лутаева, с. 38 4—Г.  
Лютфабад, с. 5, 6, 18, 19, 20, 23, 24, 25, 26, 27, 47, 56, 57, 58 5—Е, 35, 41 6—Е.  
Луча Онгоктонь, гр. 30 19—Е, 36 7—В.  
Лябисть, оз. 30 15—В.  
Лядгей, гр. 28 8—В.

Ляйлякань, п. ст. 35, 41 10—3.  
Лякка-аго, р. 28 11—В.  
Лякли, р. 30 14—Г.  
Ляличи, с. 33 13—3.  
Ляля, р. 28 6—3.  
Ляминь, р. 5, 6, 18, 19, 20, 23, 24, 25, 26, 27, 47, 56, 57, 58 7—В, 28 11—Е.  
Лямчина, губа 28 5—В.  
Лямчинь ность Б., мс. 28 5—В.  
Лянтка, р. 30 17—Ж.  
Лянино, с. 28 15—К, 29 5—Г, 34 16—В, 38 1—Б.  
Лянсарь, п. ст. 35, 41 13—Е.  
Ляо-дунь, зал. 36 10—3.  
Ляо-ха, р. 5, 6, 18, 19, 20, 24, 25, 26, 27, 47, 56, 57, 58 12—Д, 36 10—3.  
Ляоян, г. 5, 6, 18, 19, 20, 24, 25, 26, 27, 47, 56, 57, 58 12—Д, 36 10—3.  
Ляпни, с. 28 6—Д.  
Ляпунова, с. 31 8—В, 32 5—Б.  
Ляховские, о-ва 5, 6, 18, 19, 20, 23, 24, 25, 26, 27, 47, 56, 57, 58 14—Б, 36 14—Б.  
Ма, р. 33 16—Е.  
Магдагачи, ст. ж. д. 5, 6, 18, 19, 20, 23, 24, 25, 26, 27, 47, 56, 57, 58 12—Г, 33 9—Г, 36 11—Е.  
Магдагачи, р. 33 9—Г.  
Магнитная, стн. 34 6—Г.  
Магу, г. хр. 33 15—Г.  
Мадь-кочкар-ата, с. 35, 41 13—Е.  
Мазалово, с. 29 8—В, 30 9—Л.  
Мазаново-Благовещенское (Мазанова), с. 5, 6, 18, 19, 20, 23, 24, 25, 26, 27, 47, 56, 57, 58 12—Г, 33 11—Д, 36 11—Е.  
Мазари-Шериф, г. 5, 6, 18, 19, 20, 23, 24, 25, 26, 27, 47, 56, 57, 58 6—Е.  
Мазарь-кудук, п. 35, 41 8—Ж.  
Мазановы, р. 30 15—В.  
Мангда В., р. 30 19—Е.  
Мангда М., р. 30 21—Е.  
Маньская, с. 36 13—Д.  
Мань, р. Енисейск. губ. 30 20—Г.  
Мань, р. Камчат. обл. 36 20—Г.  
Май-булак, п. 34 9—Ж, 35, 41 9—В.  
Май-булак, р. 35, 41 13—Д.  
Майдан-тал, р. 34 10—И, 35, 41 10—Д.  
Майзас, с. 28 14—И, 29 4—В.  
Майзас, р. 28 14—И.  
Майкоп, г. 5, 6, 18, 19, 20, 23, 24, 26, 27, 47, 56, 57, 58 3—Д.  
Майлибань, ст. ж. д. 34 8—3, 35, 41 8—Г.  
Маймагань, р. 33 14—Б, 36 13—Д.  
Маймачень, с. 5, 6, 18, 19, 20, 23, 24, 25, 26, 27, 47, 56, 57, 58 10—Д, 32 5—Д, 36 7—Е.  
Майминская, с. 29 8—Д, 34 19—Г, 38 5—В.  
Майнда, р. 30 21—Д.  
Макариха, р. 28 4—Г.  
Макарова, с. 34 5—В.  
Макарово, с. 31 7—В, 32 5—Б.  
Макарово, оз. 30 14—В.  
Макаровы, о-в. 30 12—А.  
Макарьевский, п. 28 9—К, 34 10—В.  
Макарьевское, с. 29 9—Д, 30 9—Н, 38 6—В.  
Макетай, п. 28 12—К, 34 13—В.  
Макинское, с. 5, 6, 18, 19, 20, 23, 24, 25, 26, 27, 47, 56, 57, 58 7—Г, 28 11—Л, 34 12—Г.  
Маккайево, ст. ж. д. 32 8—Д, 33 3—Д, 39 3—В.  
Маккайевская, стн. 39 3—В.  
Маклаково, с. 5, 6, 18, 19, 20, 23, 24, 25, 26, 27, 47, 56, 57, 58 9—Г, 30 11—К, 36 4—Д.  
Маковское, с. 5, 6, 18, 19, 20, 23, 24, 25, 26, 27, 47, 56, 57, 58 8—Г, 29 11—Б, 30 11—К.  
Максика, с. 36 10—Б.  
Максимиха, п. ст. 33 12—Е.  
Максимихинская, с. 31 8—Д, 32 6—Г.  
Максимова, р. 30 11—Ж.  
Максимова, с. Иркут. губ. 30 18—Л, 31 6—В.  
Максимова, с. Оренбург. губ. 34 4—Г.  
Максимова, мс. 33 15—3.  
Максимова, с. Сыр-дарьин. обл., Аулие-Атин. уѣз. 35, 41 13—Д.  
Максимова, с. Сыр-дарьин. обл., Чимкент. уѣз. 35, 41 11—Д.  
Максимовский, п. 28 11—М, 34 12—Д, 35, 41 12—А.  
Максимовское, с. 28 10—Л, 34 11—Г.  
Максимогорское, с. 29 9—Б, 30 9—К, 36 3—Д.  
Макушино, ст. ж. д. 28 9—К, 34 10—В.  
Макушинское, с. 5, 6, 18, 19, 20, 23, 24, 25, 26, 27, 47, 56, 57, 58 6—Г, 28 9—К, 34 10—В.  
Макын-Яго, р. 28 14—3, 29 4—Б.  
Малакатынь, гр. 36 13—Б.  
Маларовец, р. 33 13—Е.  
Малдыбаевская, п. ст. 35, 41 13—Д.  
Малеева, с. 30 14—Л, 31 2—В.  
Малець, с. 35, 41 11—Е.  
Маленькая, р. 28 10—А.  
Малетинское, с. 32 6—Д.  
Малик, ст. ж. д. 35, 41 9—Е.  
Малиновка, д. 33 14—3.

Малиновка, ст. ж. д. 33 11—Е, 36 11—Ж.  
Малиновская, с. 30 18—О, 31 6—Е, 32 4—Д.  
Малишево, с. 30 8—Д.  
Малмыж, д. 5, 6, 18, 19, 20, 23, 24, 25, 26, 27, 47, 56, 57, 58 13—Д, 33 15—Е, 36 13—Ж.  
Мало-Ангузская, п. ст. 34 16—Ж, 35, 41 16—В.  
Маловодное, с. 35, 41 15—Д.  
Малое, с. 5, 6, 18, 19, 20, 23, 24, 25, 26, 27, 47, 56, 57, 58 8—Б, 30 6—В.  
Мало-Красноярское, с. 5, 6, 18, 19, 20, 23, 24, 25, 26, 27, 47, 56, 57, 58 7—Г, 28 13—И, 29 3—В, 34 14—Б.  
Мало-Кулачинское, с. 28 12—К, 34 13—В.  
Малороссийский, п. 28 6—Л, 34 7—Г.  
Малпунь-пууль, юр. 28 16—Ж, 29 6—А, 30 6—И.  
Малханский, г. хр. 32 6—Д, 36 7—Е.  
Малый, с. 30 19—В.  
Малый, о-в. 36 13—Б.  
Малышевка, с. 30 17—Н, 31 5—Д, 32 3—Г.  
Малышевский, п. 32 10—Д, 33 5—Д, 36 9—Е, 39 5—В.  
Малышевское, с. 28 17—Л, 29 6—Д, 34 18—Г, 38 3—В.  
Малышенское, с. 28 10—И, 34 11—Б.  
Малышское, с. 36 17—Е.  
Мальковское, с. 28 8—И.  
Мальминские, о-ва 36 13—Д.  
Мальта, с. 30 17—Н, 31 5—Д, 32 3—Г.  
Мама, р. 31 10—В, 32 8—Б.  
Мамеева изба 28 14—Д, 30 4—Ж.  
Мамлютка, ст. ж. д. 28 10—К, 34 11—В.  
Мамынь, р. 33 11—Г.  
Мамыр-куль, оз. 34 8—Д.  
Мамырское В., с. 5, 6, 18, 19, 20, 23, 24, 25, 26, 27, 47, 56, 57, 58 10—Г, 30 17—Л, 31 5—В, 36 6—Д.  
Мамыр, п. 35, 41 9—Д.  
Мана, р. 30 12—М.  
Манака, п. 35, 41 15—Г.  
Манака, р. 34 12—Е, 35, 41 12—Б.  
Мана-тау, гр. 34 2—Д.  
Мангильчи, ур. 34 14—Ж, 35, 41 14—В.  
Мангуты (—ская), стн. 5, 6, 18, 19, 20, 23, 24, 25, 26, 27, 47, 56, 57, 58 11—Д, 32 7—Е, 33 2—Е, 39 2—Г.  
Мангуты, ст. ж. д. 28 11—К, 34 12—В.  
Мандоли, гр. 33 15—Д, 36 13—Е.  
Мандра, с. 31 8—Б.  
Мавза, с. 30 14—К, 31 2—Б.  
Манзурка (—ская), с. 5, 6, 18, 19, 20, 23, 24, 25, 26, 27, 47, 56, 57, 58 10—Г, 30 18—Н, 31 6—Д, 32 4—Г, 36 6—Е.  
Манзурка, р. 30 18—Н, 31 6—Д, 32 4—Г.  
Манкенть, с. 35, 41 11—Д.  
Манкочурская, стн. 39 5—В.  
Манское благорье, гр. 30 12—М.  
Мантай-таш, ст. ж. д. 35, 41 11—Е.  
Манучань, гр. 30 21—Д, 36 8—Б.  
Мануа, пост. 33 18—Ж.  
Манчиг, с. 34 6—И, 35, 41 6—Д.  
Маныч, р. 5, 6, 18, 19, 20, 23, 24, 26, 27, 47, 56, 57, 58 4—Д.  
Маньжуря, провинция 5, 6, 18, 19, 20, 23, 24, 25, 26, 27, 47, 56, 57, 58 12—Д.  
Маньжуря, ст. ж. д. 32 10—Е, 33 5—Е, 36 9—Ж, 39 5—Г.  
Манья-пауль, с. 28 6—Д.  
Мара, р. 31 10—Б.  
Марайское, с. 28 8—К, 34 9—В.  
Маралиха, с. 38 4—Г.  
Маральское, с. 29 7—Е, 34 18—Д.  
Марва-Долга, с. 30 18—Н, 31 5—Г, 36 6—Е.  
Маргань, с. 29 8—Е, 34 19—Д, 38 5—Г.  
Маргаритово, с. 33 14—И, 36 12—3.  
Маргелань, с. 35, 41 12—Е.  
Маргунтуй В., с. 32 5—Д.  
Маргунтуй Н., с. 32 5—Д.  
Маретинский, голец 39 2—В.  
Маре-Сале, радио-телегр. ст. 28 9—В, 58 6—В.  
Маречинное, зм. 31 10—Г, 32 8—В, 33 3—В.  
Марзакуль, с. 38 2—Г.  
Маритуй, ст. ж. д. 30 17—О, 31 5—Е, 32 3—Д.  
Мариановка, ст. ж. д. 28 12—К, 34 13—В.  
Марин, мс. 33 17—В, 36 14—Е.  
Маринская, с. 28 18—Л, 29 8—Д, 30 8—Н, 34 19—Г, 38 5—В.  
Маринский, зав. 28 5—И.  
Маринский, п. Акмол. обл., Атбасар. уѣз. 5, 6, 18, 19, 20, 23, 24, 25, 26, 27, 47, 56, 57, 58 6—Г, 28 10—М, 34 11—Д.  
Маринский, п. Акмол. обл. и уѣз. 28 12—Л, 34 13—Г.  
Маринский, п. Акмол. обл., Кочетав. уѣз. 28 9—Л, 34 10—Г.  
Маринский, п. Оренбург. губ. 34 7—Г.  
Маринский, п. Тургайск. обл. 28 7—Л, 34 8—Г.  
Маринское (—ий), п. Семипал. обл., Усть-Каменогор. уѣз. 5, 6, 18, 19, 20, 23, 24, 25, 26, 27, 47, 56, 57, 58 8—Д, 29 7—Ж, 34 17—Е.

Маринское, с. 29 7—Ж, 34 18—Е.  
Маринско-Успенское, с. 5, 6, 18, 19, 20, 23, 24, 25, 26, 27, 47, 56, 57, 58 13—Г, 33 16—Д, 36 13—Е.  
Маринск, г. 5, 6, 18, 19, 20, 23, 24, 25, 26, 27, 47, 56, 57, 58 8—Г, 29 9—В, 30 9—Л.  
Марка изба 30 18—В.  
Марка-куль, оз. 5, 6, 18, 19, 20, 23, 24, 25, 26, 27, 47, 56, 57, 58 8—Д, 29 8—Ж, 34 19—Е.  
Маркатовский, с. 30 13—Г.  
Маркгамма, о-ва 30 9—Б.  
Марковка, с. 28 15—Л, 29 5—Д, 34 16—Г.  
Марково, с. Енисейск. губ. 30 7—В.  
Марково, с. Камчат. обл. 5, 6, 18, 19, 20, 23, 24, 25, 26, 27, 47, 56, 57, 58 16—В, 36 19—В.  
Марковская, р. 30 8—Ж.  
Марковское, зм. 30 18—Л, 31 6—В.  
Марковское, с. Амур. обл. 33 10—Д.  
Марковское, с. Иркут. губ. 30 19—Л, 31 7—В, 32 5—Б.  
Маркока, р. 5, 6, 18, 19, 20, 23, 24, 25, 26, 27, 47, 56, 57, 58 11—В, 30 20—Е, 36 8—В.  
Мармукит, р. 30 20—Ж.  
Марситуй, гр. 30 16—О, 32 2—Д.  
Мартук, ст. ж. д. 34 5—Д.  
Мартынова, с. 30 19—К, 31 7—Б.  
Мартынова (Ватакина), с. 30 17—К, 31 5—Б, 36 6—Д.  
Мартыновка, с. 28 6—К, 34 7—В.  
Мартыновское, с. 31 8—В, 32 6—Б, 36 7—Д.  
Марха, р. 5, 6, 18, 19, 20, 23, 24, 25, 26, 27, 47, 56, 57, 58 11—В, 36 8—В.  
Мархинская И. У., с. 36 8—Г.  
Мархинское, с. 5, 6, 18, 19, 20, 23, 24, 25, 26, 27, 47, 56, 57, 58 12—В, 36 10—Г.  
Мархинская, с. 36 10—Г.  
Марына, с. 33 13—3.  
Марынский, п. 33 12—Е.  
Марьосово Н., с. 29 10—Г, 30 10—М.  
Масляно, с. 28 18—К, 29 8—Г, 30 7—М, 34 18—В, 38 4—Б.  
Масляногорский, п. 5, 6, 18, 19, 20, 23, 24, 25, 26, 27, 47, 56, 57, 58 9—Г, 30 16—Н, 31 4—Д, 32 2—Г.  
Маслянская, ст. ж. д. 28 11—К, 34 11—В.  
Масляное, с. 28 10—И, 34 11—Б.  
Масолова, мс. 33 15—3.  
Мастахская, с. 5, 6, 18, 19, 20, 23, 24, 25, 26, 27, 47, 56, 57, 58 12—В, 36 10—Г.  
Матай, р. 33 14—Ж.  
Матвеева, д. 33 14—Е.  
Матвеева, с. 38 5—Г.  
Материкова, с. 30 16—Л, 31 4—В.  
Матчинтай, гр.



Медвѣжья, р. Енисейск. губ., (приток  
р. Хатанга) 30 18—Г, 36 6—Б.  
Медвѣжьи, пр. 31 12—Б, 36 9—Д.  
Междурѣчный, п. 5, 6, 18, 19, 20, 23, 24,  
25, 26, 27, 47, 56, 57, 58 9—Г, 30  
11—Л.  
Межегорье, д. 33 13—З.  
Мезениновка, ст. ж. д. 28 18—И, 29,  
8—В, 30 8—Л, 38 5—А.  
Мезенский, с. 30 14—Г, 36 5—Б.  
Мезенское, с. Енисейск. губ. 30 14—Г.  
Мезенское, с. Пермск. губ. 28 6—И.  
Мезень, р. 5, 6, 18, 19, 20, 23, 24, 25, 26,  
27, 47, 56, 57, 58 4—В.  
Мекеря, ур. 36 10—В.  
Меленский, п. 29 11—В, 30 11—Л.  
Мелководный, мс. 28 14—В, 30 4—Д.  
Мельность, р. 28 5—Ж.  
Мельничково, ст. ж. д. 35, 41 11—Е.  
Мельничная (Кастакина), с. 30 19—Л, 31  
7—В, 32 5—Г.  
Мельничная, с. 30 9—Ж, 36 3—В.  
Мельный, г. хр. 31 8—Б, 36, 7—Д.  
Менгеръ, р. 28 18—И, 29 8—В, 30 7—Л,  
34 19—Б.  
Мендель, р. 29 11—В, 30 11—Л.  
Мендерское, с. 28 8—К, 34 9—В.  
Менза, р. 32 6—Е.  
Мензиская, стн. 5, 6, 18, 19, 20, 23, 24,  
25, 26, 27, 47, 56, 57, 58 10—Д, 32  
6—Е.  
Мензиский, г. хр. 32 5—Д, 36 7—Ж.  
Меньшикова п., о-въ 33 16—В, 36 14—Е.  
Меньшикова, мс. 28 5—Б.  
Меньшиково, с. 28 14—К, 29 4—Г, 34  
15—В.  
Мервѣ, укр. 5, 6, 18, 19, 20, 23, 24, 25,  
26, 27, 47, 56, 57, 58 6—Е, 35, 41  
7—З.  
Мергевская, стн. 34 2—Е.  
Меретское, с. Томск. губ., Барнаул. уѣз.  
28 17—Л, 29 7—Д, 30 7—Н, 34 18—Г,  
38 4—В.  
Мереть (с-кое), с. Томск. губ., Кузнецк. уѣз.  
29 9—Г, 30 9—М, 38 6—Б.  
Меринины, юр. 28 17—И, 29 8—В, 30  
8—Л.  
Мерке, п. ст. 5, 6, 18, 19, 20, 23, 24, 25,  
26, 27, 47, 56, 57, 58 7—Д, 35, 41  
13—Д.  
Меркушевка, д. 33 13—З.  
Мерсановская, п. 32 10—Д, 33 5—Д.  
Меруцкая, с. 35, 41 8—И.  
Металева, с. 30 17—М, 31 5—Г.  
Металевский В., п. 30 17—М, 31 5—Г.  
Мечетный, п. 34 7—Г.  
Мечеть, с. 29 7—Ж, 34 18—Е.  
Мечвиновская, губа 36 23—В.  
Мечвиновъ, с. 5, 6, 18, 19, 20, 23, 24, 25,  
26, 27, 47, 56, 57, 58 18—В, 36 23—В.  
Мечвиновъ, с. 36 20—Г.  
Мечкей-сорь, оз. 34 11—Е, 35, 41 11—В.  
Мешикъ, с. 36 26—Д.  
Мешедъ, г. 5, 6, 18, 19, 20, 23, 24, 25,  
26, 27, 47, 56, 57, 58 5—Е.  
Мигна, с. 30 12—Н.  
Миддендорфа, зал. 30 12—Б.  
Мидианъ, с. 35, 41 12—Е.  
Мизгальский, пик. 28 10—Л, 34 11—Г.  
Микунинская, с. 36 12—Г.  
Милехина, с. 33 11—Д.  
Миллеровский притокъ, с. 29 9—Г, 30  
9—М.  
Мильгидунъ, с. 32 10—Г, 33 5—Г.  
Милгидунъ, з. 33 12—Д.  
Мильковское, с. 36 17—Е.  
Милютинская, ст. ж. д. 35, 41 10—Е.  
Милискины, юр. 28 11—Ж.  
Миндеринская, с. 30 11—Л.  
Минина, мс. 28 14—А, 30 4—В.  
Минина, о-ва 30 8—Б.  
Минино, с. 30 12—Л.  
Минский, п. 30 12—Л.  
Минскъ, г. 6, 19, 23, 2—Г.  
Минусинскъ, г. 5, 6, 18, 19, 20, 23, 24, 25,  
26, 27, 47, 56, 58, 58 8—Г, 29 11—Д,  
30 11—Н.  
Миньковскій, п. 35, 41 13—Б.  
Миргородский, п. 34 3—Д.  
Миразакъ, с. 35, 41 13—Е.  
Миразакъ, п. 35, 41 13—Е.  
Миразакъ, п. 35, 41 13—Е.  
Мирзал, с. 5, 6, 18, 19, 20, 23, 24, 25, 26,  
27, 47, 56, 57, 58 8—В, 30 10—З, 36 3—Г.  
Мироново, с. 30 15—М, 31 3—Г, 36 5—Д.  
Мироновский, с. 30 13—Г, 36 5—Б.  
Миродинская, с. 30 10—Ж.  
Мисванъ, о-въ 36 22—Г.  
Митава, г. 6, 19, 23, 57 2—Г.  
Митрофановка, с. 29 8—В, 30 8—Л.  
Митрофановская, с. 28 3—Е.  
Митрофановская стн. 39 4—В.  
Митрофановский, пр. 30 12—И.  
Митрофаньевское, с. 29 6—Ж, 34 17—Е.  
Митлева, с. 28 6—Ж.  
Михаило-Архангельский, п. 5, 6, 18, 19,  
20, 23, 24, 25, 26, 27, 47, 56, 57, 58 8—Д,  
29 6—Ж, 34 17—Е.  
Михаило-Архангельское, с. 30 12—Л.  
Михайлова, мс. 30 8—Б.  
Михайловка, д. 33 14—Ж.  
Михайловка, с. Примор. обл. 33 12—И,  
36 12—З.

Михайловка, с. Амур. обл. 33 10—Г.  
Михайловка, с. Амур. обл. 33 10—Г.  
Михайловская, стн. 28 6—Л, 34 7—Г.  
Михайловский, п. Амур. обл. 33 11—Е.  
Михайловский, п. Акмол. обл. 28 9—К, 34  
10—В.  
Михайловский, п. Самарканд. обл. 35, 41  
10—Ж.  
Михайловский, п. Семипал. обл. 5, 6, 18,  
19, 20, 23, 24, 25, 26, 27, 47, 56, 57, 58  
7—Г, 28 14—Л, 29 4—Д, 34 15—Г.  
Михайловский, п. Томск. губ. 38 3—Б.  
Михайловский, п. Тургайск. обл. 28 8—Л, 34  
9—Г.  
Михайловский, пр. 33 12—Г.  
Михайловский, хуторъ 34 4—Д.  
Михайловский Н., п. 34 4—Д.  
Михайловское, укр. 5, 6, 18, 19, 20, 23, 24,  
25, 26, 27, 47, 56, 57, 58 5—Д, 35, 41  
3—Ж.  
Михайловское, с. Акмол. обл. 28 10—Л,  
34 10—Г.  
Михайловское, с. Амур. обл. 33 11—Е.  
Михайловское, с. Оренбург. губ. 34 4—Г.  
Михайловское, с. Семипал. обл. 35, 41  
15—Д.  
Михайловское, с. Сыр-дарьин. обл. 35, 41  
12—Д.  
Михайловское, с. Тобол. губ. 28 9—К, 34  
10—В.  
Михайловское, с. Ферган. обл. 35, 41 13—Е.  
Михайловское Б., с. Акмол. обл. 34 13—Е,  
35, 41 13—Б.  
Михайловское Бол., с. Примор. обл. 33 17—Г,  
36 13—Е.  
Михайло-Семеновская, стн. 5, 6, 18, 19, 20,  
23, 24, 25, 26, 27, 47, 56, 57, 58 13—Д,  
33 13—Ж, 36 12—Ж.  
Михалева, с. 30 11—К.  
Михалево, ст. ж. д. 30 17—Н, 31 5—Д,  
32 3—Г.  
Михлевская, с. 30 18—Л, 31 6—В, 36 6—Д.  
Мишиха, с. 30 18—О, 31 6—Е, 32 4—Д.  
Мишкино (а), с. 5, 6, 18, 19, 20, 23, 24,  
25, 26, 27, 47, 56, 57, 58 6—Г, 28 7—К,  
34 8—В.  
Мищенковский, п. 28 9—Л, 34 10—Г.  
Миасская, стн. 28 6—К, 34 7—В.  
Миасский, зав. 28 5—К, 34 6—В.  
Миасъ, р. 28 7—К, 34 8—В.  
Мий-кайнаръ, к. Акмол. обл. 34 12—Ж,  
35, 41 12—В.  
Мий-кайнаръ, к. Семипал. обл. 34 15—З,  
35, 41 15—Г.  
Минительный, пр. 32 13—В, 33 8—В.  
Мига, с. 30 19—И, 31 7—А.  
Могзонъ, ст. ж. д. 31 9—Е, 32 7—Д, 33  
2—Д, 36 8—Е, 39 2—В.  
Могилка казака Сумарокова 34 14—З, 35,  
41 14—Г.  
Могилевка, д. 33 14—Е.  
Могилевка, с. 33 12—Е, 36 12—Ж.  
Могилевъ, г. 6, 18, 23, 27, 47, 57 3—Г.  
Могилевское, с. 28 9—К, 34 10—В.  
Могодзачевский, м. 32 9—Е, 33 4—Е, 36  
8—Ж.  
Могойтуевская, стн. 39 3—В.  
Могойтуй, ст. ж. д. 32 9—Д, 33 4—Д, 39  
4—В.  
Могокото, р. 30 9—Д.  
Могоча, ст. ж. д. 5, 6, 18, 19, 20, 23, 24,  
25, 26, 27, 47, 56, 57, 58 11—Г, 31 13—Д,  
32 11—Г, 33 6—Г, 36 9—Е, 39 6—Б.  
Могоча, р. 31 13—Д, 32 11—Г, 33 6—Г,  
39 6—Б.  
Могунъ-Котанъ, с. 33 18—Е.  
Могутевский, п. 34 6—Г.  
Мо-дао-пин, ст. ж. д. 33 11—З.  
Можаровский, п. 34 6—Д.  
Мозаръ, с. 35, 41 14—З.  
Мозгаевская, з. 30 13—Н.  
Мониты, р. 34 13—Ж, 35, 41 13—В.  
Муладда, р. 5, 6, 18, 19, 20, 23, 24, 25, 26,  
27, 47, 56, 57, 58 10—В, 30 17—Е,  
18—Д, 36 6—В.  
Мойерокапъ, р. 30 17—Е.  
Мойскал, с. 36 11—В.  
Мокосанъ, гр. 39 3—В.  
Мокроусово, с. 28 9—К, 34 10—В.  
Мокрушинское, с. 30 12—Л.  
Мокуйская, с. 36 12—Г.  
Молва, р. 31 12—Б, 36 9—Д.  
Молодо, р. 36 10—В.  
Молоковский минер. источникъ 39 3—В.  
Молотово, с. 30 12—Л.  
Молчанова, с. 33 11—Д.  
Молчановка, д. 33 13—И, 36 12—З.  
Молчаново, с. 28 17—И, 29 7—В, 30 7—Л.  
Мольдыкитъ, гр. 30 17—Ж, 36 6—Г.  
Молькинская Н. У., с. 30 17—Н, 31 5—Д,  
32 3—Г, 36 6—Е.  
Мома, с. 36 14—В.  
Мома, р. 5, 6, 18, 19, 20, 23, 24, 25, 26,  
27, 47, 56, 57, 58 14—В, 36 14—В.  
Монастырка (Лосій Яр), с. 29 10—Б, 30  
10—К.  
Монастырское, с. Енисейск. губ. 30 15—К,  
31 3—Б.  
Монастырское, с. Забайкал. обл. 32 10—Д,  
33 5—Д.  
Монголъ, р. 30 20—Д.

Монгольский Алтай, гр. 5, 6, 18, 19, 20, 23,  
24, 25, 26, 27, 47, 56, 57, 58 13—Б.  
Мониты, р. 30 6—Г.  
Монгола, р. 30 20—Д.  
Мондинский миссионер. станъ 30 16—О,  
31 4—Е, 32 2—Д.  
Моноилова, с. 38 5—Б.  
Мононская, с. 29 11—Д, 30 11—П.  
Монома, р. 33 15—Е.  
Мооръ, с. 35, 41 8—Ж.  
Мора, р. 30 12—Г.  
Морды, р. 28 10—Б.  
Моревское, с. 28 8—К, 34 9—В.  
Моржево, мс. 30 8—В.  
Моржево, о-ва 30 7—В.  
Морышанское, с. 29 6—Д, 34 17—Г, 38  
3—В.  
Моро, оз. 30 18—З.  
Мороконское, с. 33 12—Д.  
Морошное, с. 5, 6, 18, 19, 20, 23, 24, 25,  
26, 27, 47, 56, 57, 58 15—Г, 36 16—Д.  
Мортонъ, фортъ 36 25—В.  
Морула, р. 30 14—Е.  
Моршихинское, с. 28 9—К, 34 10—В.  
Москаленка, ст. ж. д. 28 11—К, 34 12—В.  
Москва, г. 6, 18, 19, 20, 23, 24, 25, 26, 27,  
47, 56, 57, 58 3—Г.  
Москвитина, с. 33 10—Д.  
Московская, с. 30 16—Л, 31 4—В.  
Московское Н., с. 33 11—Г.  
Мосолова, бух. 33 17—Д, 36 14—Е.  
Мостахъ, о-въ 36 12—В.  
Мостовая, с. 38 4—Б.  
Мостовка, с. 31 7—Д, 32 5—Г.  
Мостовое, оз. 38 3—В.  
Мостовское, с. Тобол. губ., Курган. уѣз.  
28 9—К, 34 10—В.  
Мостовское, с. Тобол. губ., Ялуторов. уѣз.  
28 8—И, 34 9—Б.  
Моткова, с. 38 4—Б.  
Мотнаръ, с. 36 14—Е.  
Мотская, с. 30 17—Н, 31 5—Д, 32 3—Г.  
Мотуръ, с. 29 10—Д, 30 10—Н, 38 7—В.  
Мотуръ, р. 38 7—В.  
Мотыгино, с. 30 12—К.  
Мохтуйское (Мохтуя), с. 5, 6, 18, 19, 20, 23,  
24, 25, 26, 27, 47, 56, 57, 58 11—В, 31  
11—А, 36 9—Г.  
Моче, р. 33 15—Ж.  
Мрасть-су, р. 29 9—Д, 10—Д, 30 9—Н,  
10—Н, 38 6—В, 7—В.  
Мста, р. 6, 18, 19, 23, 24, 25, 26, 27, 47,  
56, 57, 58 3—Г.  
Мугамуръ, р. 30 17—Е.  
Мугоджарская, ст. ж. д. 34 6—Е.  
Мугоджарские, гр. 34 5—Ж, 35, 41 5—В.  
Мугунский, п. 30 15—М, 31 3—Г.  
Мугурудя, р. 30 17—Д.  
Мудари, р. 33 14—Г.  
Мука, с. 5, 6, 18, 19, 20, 23, 24, 25, 26,  
27, 47, 56, 57, 58 6—В, 28 8—Д.  
Муйский Сив., г. хр. 31 10—В, 32 8—В,  
36 8—Д.  
Муйский Южн., г. хр. 31 10—Г, 32 8—В,  
33 3—В, 36 8—Д.  
Муйтарамъ, мс. 34 18—З, 35, 41 18—Г.  
Муна, оз. 31 14—В, 33 7—Б.  
Мука, с. 30 18—Л, 31 6—В, 36 6—Д.  
Мундентъ, г. 5, 6, 18, 19, 20, 23, 24, 25, 26,  
27, 47, 56, 57, 58 12—Д, 36 10—З.  
Муки, р. 33 16—Д.  
Мукоръ, р. 28 8—М, 34 9—Д.  
Мукуеиниха, оз. 30 8—Г.  
Мукур-Джамчи, р. 34 13—Ж, 35, 41 13—В.  
Мукутаевы, юр. 28 14—З, 29 4—Б.  
Мулаца, р. 33 13—И.  
Муленъ-хе, р. 33 12—З.  
Мули, р. 33 16—Д.  
Мули-горъ, с. 28 7—Е.  
Мулигоръ, с. 36 13—Ж.  
Мулинский, п. 32 10—Д, 33 5—Д, 39  
5—В.  
Мульмуга, р. 33 10—В.  
Муладда, р. 30 13—В.  
Муна, р. 5, 6, 18, 19, 20, 23, 24, 25, 26,  
27, 47, 56, 57, 58 11—В, 36 9—В.  
Мунакъ, с. 31 7—Г, 32 5—В.  
Мунга, мс. 28 12—В.  
Мунгатское, с. 29 8—Г, 30 8—М, 38  
6—В.  
Мундуйское, оз. 30 10—Е.  
Мундуканская, с. 36 14—Д.  
Муниканъ, р. 33 14—Г.  
Мункамба, р. 30 19—З.  
Мунке, п. ст. 35, 41 13—Д.  
Мура, р. 30 15—Л, 31 3—В.  
Муравейко, д. 33 13—И.  
Муратали, с. 35, 41 11—Е.  
Мурашево, с. 28 13—К, 29 3—Г, 34  
14—В.  
Муравьева, мс. 33 17—Г, 36 14—Е.  
Муравьевский постъ 5, 6, 18, 19, 20, 23,  
24, 25, 26, 27, 47, 56, 57, 58 14—Д, 33  
18—Ж.  
Муравьево-Амурская, с. 29 17—О, 31  
5—Е, 32 3—Д.  
Муравьево-Амурский, п. 33 13—Ж, 26  
12—Ж.  
Мургабъ, р. Ферган. обл. 5, 6, 18, 19, 20,  
23, 24, 25, 26, 27, 47, 56, 57, 58 7—Е,  
35, 41 13—Ж.  
Мургабъ, р. Закасп. обл. 5, 6, 18, 19, 20,  
23, 24, 25, 26, 27, 47, 56, 57, 58 6—Е,  
35, 41 8—З.

Мургабъ, ст. ж. д. 35, 41 8—Ж.  
Мурджикъ, гр. 34 15—Е, 35, 41 15—Б.  
Мурза-рабатъ, с. Самарканд. обл., Ходжент.  
уѣз. 35, 41 11—Е.  
Мурза-рабатъ, с. Самарканд. обл., Джизак.  
уѣз. 35, 41 11—Е.  
Мурзинская, ст. 28 6—И.  
Муренъ, р. 33 13—З.  
Муренъ (Му-лен-хе), р. 33 12—З.  
Муромцево, с. 28 13—И, 29 3—В, 34  
14—Б.  
Мурочъ, стн. 32 5—Д.  
Муртинское Б., с. 30 12—Л, 36 4—Д.  
Мушир, о-въ 36 16—Ж.  
Мустагъ, гр. 29 9—Д, 30 9—Н, 38 6—В.  
Мустана, к. 24 9—Ж, 35, 41 9—В.  
Мутинская, с. 31 9—Б.  
Мутная (Се-ига), р. 28 9—В.  
Мутный носъ, мс. 28 9—В.  
Мутный шаръ, прл. 28 9—Б.  
Мутухе, р. 33 14—З.  
Мути, р. 33 16—Д.  
Мухдехень, г. хр. 33 12—И.  
Мухень, р. 33 14—Е.  
Мушина, с. 31 7—Е, 32 5—Д.  
Мушой, р. 31 6—Д, 32 7—Г, 33 2—Г.  
Мухортата, с. 31 8—Е, 32 6—Д.  
Мухоръ-Шибереко, с. 32 5—Д.  
Мухталъ, р. 33 16—В.  
Мучиканъ, п. 32 12—Г, 33 6—Г.  
Мучная, ст. ж. д. 33 13—З, 36 12—З.  
Муя, р. 31 10—Г, 32 8—В, 33 3—В, 36  
8—Д.  
Муякъ, с. 35, 41 12—Е.  
Мыла, р. 28 3—Е.  
Мыльничково, с. 32 4—Д.  
Мысовскъ, г. 5, 6, 18, 19, 20, 23, 24, 25,  
26, 27, 47, 56, 57, 58 10—Г, 30 18—О,  
31 6—Е, 32 4—Д, 36 6—Е.  
Мын-булакъ, к. 34 10—З, 35, 41 10—Г.  
Мын-тубе, с. 35, 41 13—Е.  
Мысовая, д. 33 15—Ж.  
Мѣдный, руд. 5, 6, 18, 19, 20, 23, 24, 25,  
26, 27, 47, 56, 57, 58 7—Д, 29 4—Е, 34  
15—Д.  
Мѣдный, о-въ 5, 6, 18, 19, 20, 23, 24, 25,  
26, 27, 47, 56, 57, 58 16—Г, 36 19—Е.  
Мѣсто нахождения мамонта, Енисейск. губ.  
30 6—Г.  
Мѣсто нахождения мамонта, Якут. обл. 5,  
6, 18, 19, 20, 23, 24, 25, 26, 27, 47, 56,  
57, 58 12—Б, 15—В, 36 11—Б, 13—Б.  
Мѣсто нахождения носорога 5, 6, 18, 19,  
20, 23, 24, 25, 26, 27, 47, 56, 57, 58  
12—В, 36 12—В.  
Мѣтинская, с. 36 14—Д.  
Мѣргентъ, г. 5, 6, 18, 19, 20, 23, 24, 25, 26,  
27, 47, 56, 57, 58 4—Г.  
Мюрюмъ, р. 35, 41 15—Е.  
Мюрюмъ, оз. 30 14—Д.  
Мякотиха, с. 29 7—Ж, 34 18—Е, 38 4—Г.  
Мяцо, р. 30 6—Е.  
Нааръ, гр. 33 15—Д, 36 13—Е.  
Набага, р. 29 8—Б, 30 8—К.  
Набилийск., зал. 33 18—Д, 36 14—Е.  
Наваринская, стн. 34 6—Г.  
Наваринъ, мс. 5, 6, 18, 19, 20, 23, 24, 25,  
26, 27, 47, 56, 57, 58 17—В, 36 21—Г.  
Навоиты, р. 30 13—Д.  
Наволочное, с. 30 22—В, 36 8—Б.  
Нагасаки, г. 5, 6, 18, 19, 20, 24, 25, 26,  
27, 47, 56, 57, 58 12—Е.  
Нагибинское, с. 28 12—К, 34 13—В.  
Нагибово, с. 33 12—Ж.  
Нагорная, ст. ж. д. 35, 41 9—Ж.  
Нагорное, с. 28 13—И, 29 3—В, 34 14—Б.  
Нагорный, п. 34 5—Д.  
Наданъ-хатага азинъ, г. хр. 33 13—Ж.  
Надежда, р. 28 15—Г, 30 5—Е.  
Надеждинская, стн. 35, 41 15—Д.  
Надеждинский, зав. 28 6—З.  
Надеждинский, п. Забайкал. обл. 33 13—Е.  
Надеждинский, п. Оренбург. губ. 28 6—Л,  
34 7—Г.  
Надеждинский, п. Тургайск. обл., Актыбин.  
уѣз. 34 5—Д.  
Надеждинский, п. Тургайск. обл., Кустанайск.  
уѣз. 28 7—Л, 34 8—Г.  
Надеждинский, п. Самарканд. обл. 35, 41  
11—Е.  
Надеждинский, пр. 31 11—Б, 12—Б.  
Надымъ, оз. 28 12—Д.  
Надымъ, р. 28 12—Д.  
Назаровская, с. 30 19—Л, 31 7—В, 32  
5—Б.  
Назаровский, п. 28 6—Л, 34 7—Г.  
Назаровское, с. 29 11—В, 30 11—Л.  
Назимовское, с. 29 10—Б, 30 10—К, 36  
3—Д.  
Назиръ, с. 35, 41 13—Ж.  
Назыевская, ст. ж. д. 28 11—К, 34  
12—В.  
Называнка, с. 28 11—К, 34 12—В.  
Найбучи, постъ 33 18—Ж.  
Найзаташъ, п. 5, 6, 18, 19, 20, 23, 24, 25,  
26, 27, 47, 56, 57, 58 7—Е, 35, 41 14—З.  
Найоро, с. 33 18—Е.  
Найхе, с. 33 15—Е.  
Нагмиский, г. хр. 36 19—Г.

Назо, р. 30 17—Г.  
Назобинское, с. 28 10—К, 34 11—В.  
Наманганъ, г. 5, 6, 18, 19, 20, 23, 24, 25,  
26, 27, 47, 56, 57, 58 7—Д, 35, 41  
12—Е.  
Наманинская, с. 36 10—Г.  
Намардъ, к. 35, 41 6—Ж.  
Намди-Тусида, с. 28 11—А.  
Наисентъ, о-въ 5, 18, 19, 20, 23, 24, 25,  
26, 27, 47, 57, 58 9—Б, 30 12—А.  
Найшанъ, гр. 5, 18, 19, 20, 23, 24, 25,  
26, 27, 47, 57, 58 9—Е.  
Наисиканъ, о-въ 36 14—Д.  
Наразымъ, с. 35, 41 8—Ж.  
Нарасунская, п. 32 8—Д, 33 3—Д, 39  
3—В.  
Нарасуту Якутск., гр. 39 1—В.  
Нарва, с. 30 12—М.  
Нарванъ, с. 35, 41 10—Е.  
Нардара, к. 35, 41 9—Е.  
Нарія, гр. 30 11—И, 36 4—Г.  
Нарчинскій, юр. 28 15—З, 29 5—Б.  
Нарымъ, уѣз. 38 6—Б.  
Нарымская Бол., с. 29 8—Ж, 34 19—Е, 38  
5—Д.  
Нарымская Мал., с. 29 8—Ж, 34 19—Е,  
38 5—Д.  
Нарымский, г. хр. 29 8—Ж, 34 19—Е.  
Нарымъ, г. 5, 6, 18, 19, 20, 23, 24, 25, 26,  
27, 47, 56, 57, 58 8—Г, 28 16—З, 29  
6—Б, 30 6—К.  
Нарымъ, р. 29 8—Ж, 34 19—Е, 38 5—Д.  
Нарымская, п. ст. 34 17—Ж, 35, 41 17—В.  
Нарымское, с. 30 17—О, 32 4—Д.  
Нарымское, укр. 5, 6, 18, 19, 20, 23, 24,  
25, 26, 27, 47, 56, 57, 58 7—Д, 35, 41  
14—Е.  
Нарымское Н., с. 32 6—Д.  
Нарымъ, р. 5, 6, 18, 19, 20, 23, 24, 25, 26,  
27, 47, 56, 57, 58 7—Д, 35, 41 12—Е,  
13—Е.  
Нарымъ Б., р. 35, 41 15—Е.  
Нарымъ М., р. 35, 41 15—Е.  
Нарымъ-тау, гр. 35, 41 15—Е.  
Наслѣдница, стн. 34 6—Г.  
Насоновский, с. 30 16—Г.  
Натара, р. 36 10—В.  
Нау, с. 35, 41 11—Е.  
Науланды, с. 35, 41 11—Е.  
Наумовская (Борисовская), с. 30 18—Л,  
31 6—В.  
Науразъ-Абадъ, с. 35, 41 7—З.  
Наусканъ, с. 5, 6, 18, 19, 20, 23, 24, 25,  
26, 27, 47, 56, 57, 58 18—В, 36 23—В.  
Нахвальское, с. 30 12—Л.  
Нахимова, д. 33 13—З.  
Находка, бух. 5, 6, 18, 19, 20, 23, 24, 25,  
26, 27, 47, 56, 57, 58 6—В, 28 12—Г.  
Находка, о-въ 5, 6, 18, 19, 20, 23, 24, 25,  
26, 27, 47, 56, 57, 58 7—В, 28 14—Г,  
30 4—Е.  
Нахранинское, с. 28 9—З.  
Нахту, р. 33 15—Ж.  
Начинское, с. 36 17—Е.  
Найханское, с. 5, 6, 18, 19, 20, 23, 24, 25,  
26, 27, 47, 56, 57, 58 15—В, 36 17—Г.  
Нгѣ-лейтеръ, р. 30 16—В.  
Неванская, с



Нерпский, с. 36 11—Г.  
Нерп, р. 30 6—3, 36 2—Г.  
Нерунга, р. 30 19—К, 31 7—В.  
Нерунда, оз. 30 16—Е.  
Нерца, р. 31 12—Д, 32 10—Г, 33 5—Г, 36 9—Е, 39 4—В.  
Нерчинский завод, г. 5, 6, 18, 19, 20, 23, 24, 25, 26, 27, 47, 56, 57, 58 11—Г, 32 11—Д, 33 6—Д, 36 9—Е, 39 6—В.  
Нерчинский, г. хр. 32 11—Д, 33 6—Д, 36 9—Е, 39 6—В.  
Нерчинск, г. 5, 6, 18, 19, 20, 23, 24, 25, 26, 27, 47, 56, 57, 58 11—Г, 32 10—Г, 33 5—Г, 36 9—Е, 39 4—В.  
Нерчуган, р. 31 12—Д, 32 10—Г, 33 5—Г, 39 5—В.  
Неря, р. 36 14—Г.  
Негень, с. 36 23—В.  
Нейбтаевское, с. 28 12—М, 34 13—Д, 35, 41 13—А.  
Нижне-бурзукский, п. 28 10—Л, 34 11—Г.  
Нижнее, с. 30 5—Г.  
Нижне-Заньское, с. 30 15—Л, 31 3—В.  
Нижне-Ибатская, с. 30 9—3, 36 3—Г.  
Нижне-Колосовское, с. 28 12—И, 34 13—В.  
Нижне-Назаровское, с. 28 15—И, 29 5—В, 34 16—В.  
Нижне-Салдинский, зав. 28 6—3.  
Нижне-Тагильский (Н. Тагил), зав. 28 6—3, 58 5—Г.  
Нижне-Топчинское, с. 32 5—Д.  
Нижне-Туринский, зав. 28 5—3.  
Нижнеуевская, стн. 28 6—К, 34 7—В.  
Нижнеудинск, г. 5, 6, 18, 19, 20, 23, 24, 25, 26, 27, 47, 56, 57, 58 9—Г, 30 15—М, 31 3—Г, 36 5—Д.  
Нижне-Уфалейский, зав. 28 5—К, 34 6—В.  
Нижний, с. 30 17—В.  
Нижний-Новгород, г. 5, 6, 18, 19, 20, 23, 24, 25, 26, 27, 47, 56, 57, 58 4—Г.  
Нижня, р. 30 18—В.  
Низменный, мс. 33 14—И.  
Никитина С., с. 34 3—Г.  
Никитино Н., с. 34 4—Г.  
Никитинская, стн. 34 4—Д.  
Никитинское, с. 30 6—Г.  
Никитовка, д. 33 13—Ж.  
Никито-Ивдельское, с. 28 6—Ж.  
Николаевка, с. 33 10—Г.  
Николаевка Н., с. 33 12—Е.  
Николаевка, стн. 33 10—Д.  
Николаевская, п. ст. 35, 41 15—Д.  
Николаевская, быв. п. ст. 34 7—Ж, 35, 41 7—В.  
Николаевская, стн. Акмол. обл. 28 11—К, 34 12—В.  
Николаевская, стн. Оренбург. губ. 28 6—Л, 34 7—Г.  
Николаевский, зав. 30 16—М, 31 4—В.  
Николаевский, п. Акмол. обл. и уез. 34 13—Д, 35, 41 13—А.  
Николаевский, п. Акмол. обл., Кокчетав. уез. 28 10—Л, 34 11—Г.  
Николаевский, п. Акмол. обл., Петропавл. уез. 28 9—К, 34 10—В.  
Николаевский, п. Камчат. обл. 5, 6, 18, 19, 20, 23, 24, 25, 26, 27, 47, 56, 57, 58 15—Г, 36 17—Д.  
Николаевский, п. Самарканд. обл. 35, 41 11—Е.  
Николаевский, п. Семиречен. обл. 35, 41 17—Г.  
Николаевский, п. Сыр-дарьин. обл. 35, 41 13—Д.  
Николаевский, п. Томск. губ. 33 3—Г.  
Николаевский, п. Тургайск. обл. 28 7—Л, 34 8—Г.  
Николаевский (Ащесайский), п. 34 5—Е.  
Николаевский, пр. Енисейск. губ. 30 12—К, 36 4—Д.  
Николаевский, пр. Примор. обл. 33 14—Г, 36 13—Е.  
Николаевское, с. Енисейск. губ. 30 13—Л.  
Николаевское, с. Забайкал. обл. 5, 6, 18, 19, 20, 23, 24, 25, 26, 27, 47, 56, 57, 58 11—Г, 31 9—Е, 32 7—Д, 33 2—Д, 39 2—В.  
Николаевское, с. Сахалин. обл. 33 17—Д.  
Николаевское, с. Томск. губ. 5, 6, 18, 19, 20, 23, 24, 25, 26, 27, 47, 56, 57, 58 8—Г, 28 18—И, 29 8—В, 30 8—Л.  
Николаевское, с. Ферган. обл. 35, 41 13—Е.  
Николаевск, г. 5, 6, 18, 19, 20, 23, 24, 25, 26, 27, 47, 56, 57, 58 13—Г, 33 17—Г, 36 14—Е.  
Николай-Поль, с. 35, 41 12—Д.  
Николай I, канал 35, 41 11—Е.  
Николай I, о-в 5, 6, 18, 19, 20, 23, 24, 25, 26, 27, 47, 56, 57, 58 5—Д, 34 6—3, 35, 41 6—Г.  
Николай Кельха, гр. 30 17—А.  
Николай-Александровское, с. 33 14—Е.  
Никольская, с. Амур. обл. 33 11—Е.  
Никольская, с. Енисейск. губ. 30 14—М, 31 2—Г.  
Никольская, с. Забайкал. обл. 38 4—Д.  
Никольская Н., с. 34 3—Г.  
Никольский, п. Тобол. губ. 28 11—И, 34 12—В.  
Никольский, п. Томск. губ. 29 9—В, 30 9—Л.

Никольский, п. Тургайск. обл. 34 5—Е.  
Никольский В., п. 30 12—О.  
Никольский Н., п. 30 12—О.  
Никольский Верх., п. 33 13—3.  
Никольский Нижн., п. 33 13—Ж.  
Никольский Бык, гр. 30 11—Ж, 36 4—В.  
Никольское, с. Акмол. обл. 28 11—Л, 34 12—Г.  
Никольское, с. Амур. обл. 33 11—Д.  
Никольское, с. Арханг. губ. 28 6—В.  
Никольское, с. Забайкал. обл. 32 5—Д.  
Никольское, с. Енисейск. губ., Ачинск. уез. 29 10—Г, 30 10—М.  
Никольское, с. Енисейск. губ., Минусин. уез. 30 11—М.  
Никольское, с. Иркут. губ. и уез. 30 18—О, 31 6—Е, 32 4—Д.  
Никольское, с. Иркут. губ., Киренск. уез. 31 7—В, 32 6—В.  
Никольское, с. Иркут. губ., Нижнеудин. уез. 30 16—М, 31 4—Г, 36 5—Е.  
Никольское, с. Камчат. обл. 36 19—Д.  
Никольское, с. Оренбург. губ. 34 4—Г.  
Никольское, с. Томск. губ. 29 9—Е, 38 5—Г.  
Никольское, с. Сыр-дарьин. обл. 35, 41 11—Е.  
Никольское, с. Якут. обл. 5, 6, 18, 19, 20, 23, 24, 25, 26, 27, 47, 56, 57, 58 12—Г.  
Никольск-Уссурийский, г. 5, 6, 18, 19, 20, 23, 24, 25, 26, 27, 47, 56, 57, 58 13—Д, 33 12—И, 36 12—3.  
Никта, мс. 36 13—Е.  
Никудина, с. 30 10—И, 36 4—Г.  
Нилова-Пустынь, с. 5, 6, 18, 19, 20, 23, 24, 25, 26, 27, 47, 56, 57, 58 9—Г, 30 16—О, 31 4—Е, 32 2—Д, 36 6—Е.  
Нимана, р. 36 10—Г.  
Ниманский, пр. 33 12—Е, 36 12—Ж.  
Ниманское, зим. 5, 6, 18, 19, 20, 23, 24, 25, 26, 27, 47, 56, 57, 58 13—Г, 33 13—Г, 36 12—Е.  
Нимань, р. 33 13—Г.  
Нимудырская, с. 36 12—Г.  
Нингута, г. 5, 6, 18, 19, 20, 23, 24, 25, 26, 27, 47, 56, 57, 58 12—Д, 33 11—3, 36 11—3.  
Нинкаль-егала, юр. 28 16—Ж, 29 6—А, 30 6—И.  
Нинчурь, гр. 28 5—Е.  
Нипонь, о-в 5, 6, 18, 20, 23, 24, 25, 26, 27, 47, 56, 57, 58 13—Е.  
Ничаковы, юр. 28 13—Ж.  
Ничка В., с. 30 11—Н.  
Ничка М., с. 30 11—Н.  
Низ-бай, к. 35, 41 8—Е.  
Низлы, с. 35, 41 10—Е.  
Новая, п. ст. 28 9—Е.  
Новая, р. (приток р. Хатанга) 30 15—В.  
Новая, р. (на п-ов Таймырь) 30 21—В.  
Новая Земля, о-в 5, 6, 18, 19, 20, 23, 24, 25, 26, 27, 47, 56, 57, 58 5—В, 28 3—В.  
Новая Сибирь, о-в 36 15—А.  
Новгородское, с. 28 10—Л, 34 11—Г.  
Новгород, г. 6, 18, 19, 20, 23, 24, 25, 26, 27, 47, 56, 57, 58 3—Г.  
Новиковское, с. 29 8—Д, 30 8—Н, 38 5—В.  
Новинка, с. 28 12—К, 34 13—В.  
Ново-Александровское, с. 33 11—Е.  
Ново-Александровка, д. 33 14—Е.  
Ново-Астраханский, п. 34 9—3, 35, 41 9—Г.  
Ново-Брянское, с. 31 8—Е, 32 5—Д.  
Ново-Виницкий, п. 34 6—Д.  
Ново-Высокое, с. 33 10—Г.  
Ново-Георгиевский, п. 5, 6, 18, 19, 20, 23, 24, 25, 26, 27, 47, 56, 57, 58 7—Г, 34 13—Д, 35, 41 13—А.  
Ново-Георгиевское, с. 29 5—Е, 34 16—Д, 38 2—Г.  
Ново-Деревенское, с. 28 9—И, 34 10—В.  
Ново-Дмитриевский, п. ст. 5, 6, 18, 19, 20, 23, 24, 25, 26, 27, 47, 56, 57, 58 7—Д, 35, 41 14—Д.  
Ново-Дорожниковское, с. 32 8—Д, 33 3—Д, 39 3—В.  
Новое, с. Енисейск. губ. 30 15—Г.  
Новое, с. Тобол. губ. 28 10—3.  
Новозападный, с. 5, 6, 18, 19, 20, 23, 24, 25, 26, 27, 47, 56, 57, 58 8—В, 30 9—Ж.  
Новонановский, п. 35, 41 12—Д.  
Ново-Ильинское, с. Забайк. обл. 31 8—Е, 32 6—Д.  
Ново-Ильинское, с. Томск. губ. 28 17—3, 29 7—В, 30 7—К.  
Ново-Казанское, с. 35, 41 12—Д.  
Ново-Карасукское, с. 28 11—И, 34 12—В.  
Новоначальный, п. 33 12—3.  
Новоклевское, с. 5, 6, 18, 19, 20, 23, 24, 25, 26, 27, 47, 56, 57, 58 13—Д, 33 12—И, 36 11—3.  
Ново-Красновка, п. 28 12—Л, 34 13—Г.  
Ново-Крещенка, д. 33 14—3.  
Ново-Кривинский, с. 28 15—Л, 29 5—Д, 34 16—Г, 38 2—В.  
Ново-Маринский пост 5, 6, 18, 19, 20, 23, 24, 25, 26, 27, 47, 56, 57, 58 17—В, 36 21—Г.  
Ново-Маринский, пр. 30 11—И.  
Новомейского, пр. 31 10—Г, 32 8—В, 33 3—В.

Ново-Михайловка, д. 33 13—3.  
Ново-Михайловский, п. 33 13—3.  
Ново-Михайловское, с. 33 17—Д.  
Ново-Николаевский, п. 31 8—Е, 32 6—Д.  
Ново-Николаевский, п. Примор. обл. 33 12—3.  
Ново-Николаевский, п. Тургайск. обл. 34 5—Д.  
Ново-Николаевск, г. 5, 6, 18, 19, 20, 23, 24, 25, 26, 27, 47, 56, 57, 58 8—Г, 28 17—К, 29 7—Г, 30 7—М, 34 18—В, 38 4—В.  
Ново-Николаевская, с. 30 16—Н, 31 4—Д, 32 2—Г.  
Ново-Никольский, п. 28 10—К, 34 11—В.  
Ново-Песчаная, с. 28 14—Л, 29 4—Д, 34 15—Г, 38 2—В.  
Ново-Петропавловский, п. 28 9—М, 34 10—Д.  
Ново-Покровка, с. 33 10—Д.  
Новопокровский, п. Акмол. обл. 28 9—Л, 34 10—Г.  
Новопокровский, п. Томск. губ. 5, 6, 18, 19, 20, 23, 24, 25, 26, 27, 47, 56, 57, 58 8—Г, 29 5—Е, 34 17—Д, 35, 41 16—А, 38 3—Г.  
Ново-Покровское, с. Томск. губ. 28 15—И, 29 5—В, 34 16—В.  
Ново-Покровское, с. Примор. обл. 33 17—Г.  
Новороссийский, п. Акмол. обл. 28 10—К, 34 11—В.  
Новороссийский, п. Тургайск. обл. 34 5—Д.  
Новороссийск, г. 5, 6, 18, 19, 20, 23, 24, 25, 26, 27, 47, 56, 57, 58 3—Д.  
Ново-Рыбинский, п. Акмол. обл. и уез. 28 11—М, 34 12—Д.  
Ново-Рыбинский, п. Акмол. обл., Петропавл. уез. 28 9—К, 34 10—В.  
Ново-Саянжаровка, с. 28 12—Л, 34 13—Г.  
Новоселово, с. Иркут. губ. 31 7—В, 32 5—В.  
Новоселово, с. Енисейск. губ., Канск. уез. 30 13—Л.  
Новоселовское, с. Енисейск. губ., Ачинск. уез. 28 11—В, 30 11—Л.  
Новоселовское, с. Енисейск. г., Верхне-Имбат. уч. 30 11—3, 36 3—Г.  
Новоселовское, с. Енисейск. губ., Минусин. уез. 5, 6, 18, 19, 20, 23, 24, 25, 26, 27, 47, 56, 57, 58 9—Г, 29 11—Г, 30 11—М.  
Ново-Сибирские, о-ва 5, 6, 18, 19, 20, 23, 24, 25, 26, 27, 47, 56, 57, 58 13—В, 36 14—В.  
Ново-Сибирцева, с. 28 15—И, 29 5—В, 34 16—В.  
Ново-Троицкая, стн. 39 5—В.  
Ново-Троицкое, с. Забайкал. обл. 32 8—Г, 33 3—Г, 39 3—В.  
Ново-Троицкое, с. Оренбург. губ. 34 4—Г.  
Ново-Троицкое, с. Тобол. губ. 28 10—К, 34 11—В.  
Ново-Троицкое, с. Сыр-дарьин. обл. 35, 41 13—Д.  
Ново-Троицкое, п. ст. 35, 41 13—Д.  
Новоудинское, с. 30 17—М, 31 5—Г.  
Новоуральский, хутор 34 5—Д.  
Ново-Уральское, с. 28 13—К, 34 14—В.  
Ново-Фирсова, с. 38 4—Г.  
Ново-Хатунчи, с. 33 13—И.  
Новохорское, д. 33 14—Ж.  
Ново-Цурхайтуевский, п. 5, 6, 18, 19, 20, 23, 24, 25, 26, 27, 47, 56, 57, 58 11—Г, 32 11—Д, 33 6—Д, 36 9—Е, 39 6—В.  
Ново-Черкасский, п. 5, 6, 18, 19, 20, 23, 24, 25, 26, 27, 47, 56, 57, 58 6—Г, 28 10—М, 34 11—Д, 35, 41 11—А.  
Новочеркасск, г. 5, 6, 18, 19, 20, 23, 24, 25, 26, 27, 47, 56, 57, 58 4—Д.  
Ново-Черноостровское, с. 5, 18, 19, 20, 23, 24, 25, 26, 27, 47, 56, 57, 58 8—В, 30 9—Ж.  
Ново-Шульбинское, с. 38 3—Г.  
Новый, п. 33 12—Ж.  
Новый-Селенгинск, г. 5, 6, 18, 19, 20, 23, 24, 25, 26, 27, 47, 57, 58 10—Г, 32 5—Д, 36 7—Е.  
Ногай-кура, с. 34 11—И, 35, 41 11—Д.  
Ногдань, мс. 36 14—Д.  
Номь, мс. 36 24—Г.  
Номь, с. 36 24—Г.  
Нонин, р. 5, 6, 18, 19, 20, 23, 24, 25, 26, 27, 47, 56, 57, 58 12—Д, 36 10—Ж.  
Нопотлаво, с. 34 2—Д.  
Нора, р. 33 11—Г, 36 11—Е.  
Норегия, государство 5, 6, 18, 19, 20, 23, 24, 25, 26, 27, 47, 56, 57, 58 1—В.  
Нордвик, зал. 30 21—В, 36 8—В.  
Нордвик (Пакса), мс. 30 22—В, 36 8—В.  
Норденшельда, архипелаг 5, 6, 18, 19, 20, 23, 24, 25, 26, 27, 47, 56, 57, 58 9—В, 30 14—А.  
Норденшельда, зимовка 5, 6, 18, 19, 20, 23, 24, 25, 26, 27, 47, 56, 57, 58 18—В.  
Норденшельда, море 36 10—В.  
Норд-Кап, мс. 5, 6, 18, 19, 20, 23, 24, 25, 26, 27, 47, 56, 57, 58 2—В.  
Норильское, с. 5, 6, 18, 19, 20, 23, 24, 25, 26, 27, 47, 56, 57, 58 8—В, 30 9—Д.  
Норский (Успенское), скл. 33 11—Г.  
Нортон, бух. 36 25—Г.  
Нортон, зал. 36 25—Г.

Норь-Зайсань (Зайсань), оз. 5, 6, 18, 19, 20, 23, 24, 25, 26, 27, 47, 56, 57, 58 8—Д, 29 7—3, 34 18—Е.  
Носка, р. 28 9—3.  
Носова, с. 28 7—3.  
Носовое, с. 5, 6, 18, 19, 20, 23, 24, 25, 26, 27, 47, 56, 57, 58 8—В, 30 8—Е, 36 3—В.  
Носок, с. 30 6—Г.  
Нотай, р. 31 7—Г, 32 5—В.  
Ноталь, р. 36 25—В.  
Ното, р. 33 14—3.  
Ноторская, с. 36 12—Г.  
Нотоза, р. 33 14—3.  
Нохинская, с. 36 12—Г.  
Нохка, гр. 33 18—Е, 36 14—Ж.  
Нохтуйск (-ая), с. 31 12—В, 36 9—Г.  
Нощинское, с. 30 13—Л.  
Нояси, с. 33 17—Е.  
Нугуш, р. 34 5—Г.  
Нукей-Дабанская, с. 30 17—О, 31 5—Е, 32 3—Д.  
Нукта, с. 36 14—Ж.  
Нукусь, с. 34 6—И, 35, 41 6—Д.  
Нукуты, с. 30 17—Н, 31 5—Д, 32 3—Г.  
Нума или Лума, р. 30 11—Е.  
Нунивок, о-в 36 24—Д.  
Нуогды, р. 30 20—Е.  
Нура, р. 5, 6, 18, 19, 20, 23, 24, 25, 26, 27, 47, 56, 57, 58 7—Г, 34 12—Д, 35, 41 12—А.  
Нура-тау, г. хр. 35, 41 10—Е.  
Нур-ата, с. 35, 41 9—Е.  
Нуркаль-Гонгорь, гр. 39 2—В.  
Нутто, р. 33 18—Г.  
Нухурь, с. 35, 41 5—Ж.  
Ныверма, р. 30 14—Д.  
Ныгда, с. 32 3—Г.  
Ныгой, р. 33 17—Г.  
Ныда, с. 28 12—Г.  
Ныда, р. 5, 6, 18, 19, 20, 23, 24, 25, 26, 27, 47, 56, 57, 58 7—В, 28 12—Г.  
Ныйский, зал. 33 18—Д, 36 14—Е.  
Нырь, с. 28 4—Ж.  
Нырада, оз. 30 12—В.  
Ньюнгэм, мс. 36 25—Д.  
Ньяншида, оз. 30 12—Е, 36 4—В.  
Ньмань, р. 6, 19, 23 2—Г.  
Ньжино, с. 33 12—И.  
Ньжинский, п. Оренбург. губ. 34 4—Д.  
Ньжинский, п. Тургайск. обл. 28 7—Л, 34 8—Г.  
Ныйская, с. 31 12—А, 36 9—Г.  
Нюкжа, г. хр. 33 9—Г.  
Нюкжа, р. 32 13—В, 33 8—В, 36 10—Д.  
Нюрба, с. 39 9—Г.  
Нюрба, р. 28 16—И, 29 6—В, 30 6—Л.  
Нюрлыка, р. 28 14—3, 29 4—В.  
Нюрunga, р. 30 20—3.  
Нютча Уряхская, с. 36 13—В.  
Нюхаловка, с. 28 8—К, 34 9—В.  
Нюя, р. 31 11—А, 36 8—Г.  
Нюдорская, юр. 29 7—А, 30 8—И.  
Няксимовы, с. 28 6—Е.  
Нял-талт-пауль, с. 29 6—Е.  
Няльча, р. 30 9—Д.  
Нянян-эгань, р. 28 8—Е.  
Няр-аго, р. 28 9—В.

Обдорск, г. 5, 6, 18, 19, 20, 23, 24, 25, 26, 27, 47, 56, 57, 58 6—В, 28 9—Г.  
Облаучье, ст. ж. д. 33 12—Е.  
Оборский, ул. 32 6—Д.  
Образцовый, пр. 33 12—Г.  
Обручевка, с. 35, 41 11—Д.  
Обручево, ст. ж. д. 35, 41 11—Е.  
Обская, губа 5, 6, 18, 19, 20, 23, 24, 25, 26, 27, 47, 56, 57, 58 7—В, 28 12—Г, 30 2—Г.  
Обь, р. 5, 6, 18, 19, 20, 23, 24, 25, 26, 27, 47, 56, 57, 58 6—В, 7—В, 8—Г, 28 8—Е, 16—3, 17—И, 18—И, 17—Л, 29 6—В, 6—Д, 7—В, 7—Д, 30 6—К, 6—М, 7—Л, 7—Н, 34, 17—В, 18—Г, 19—В, 38 3—В, 4—А, 4—В.  
Обь-Енисейский, канал 29 10—В, 30 10—К, 36 3—Д.  
Обьтованский, п. 35, 41 11—Е.  
Овечино, с. 28 16—Л, 29 6—Д, 34 17—Г, 38 3—В.  
Овражек, д. 33 13—3.  
Овсипка, с. 5, 6, 18, 19, 20, 23, 24, 25, 26, 27, 47, 56, 57, 58 12—Г, 33 10—Г, 36 11—Е.  
Овсипка Ст., с. 33 10—В.  
Овуль-мунгит, р. 31 14—В, 32 12—В, 33 7—В, 36 10—Д.  
Овчинниково, д. 33 12—И.  
Огархаада, гр. 30 14—О.  
Оглоблина, с. 30 17—Л, 31 5—В.  
Оглукамена, с. 5, 6, 18, 19, 20, 23, 24, 25, 26, 27, 47, 56, 57, 58 15—Г, 36 16—Д.  
Огневка, р. 30 19—В.  
Огондинское, зим. 33 13—Г.  
Огонь, р. 30 19—В.  
Огонь-урага, р. 30 21—Г.  
Огородное, с. 30 15—Г.  
Огоронь, оз. 5, 6, 18, 19, 20, 23, 24, 25, 26, 27, 47, 56, 57, 58 12—Г, 33 11—Г.  
Огурчинский, о-в 5, 6, 18, 19, 20, 23, 24, 25, 26, 27, 47, 56, 57, 58 5—Е.

Одейский, с. 36 9—Г.  
Одери, р. 6, 19, 23 1—Г.  
Одесса, г. 5, 6, 18, 19, 20, 23, 27, 47, 57, 58 3—Д.  
Одесский, п. 28 12—К, 34 13—В.  
Одаль, гр. 33 14—Д.  
Одопту, зал. 33 18—Г.  
Оды, с. 30 18—Н, 31 6—Д, 32 4—Г.  
Ожанд-Инту, гр. 38 6—Д.  
Ожогинская (-ое), с. 5, 6, 18, 19, 20, 23, 24, 25, 26, 27, 47, 56, 57, 58 14—В, 36 15—В.  
Ожогинское, оз. 36 15—В.  
Озерки, с. 28 17—Л, 29 7—Д, 30 7—И, 34 18—Г, 38 4—В.  
Озерки, р. 30 5—Г.  
Озерная, губа 28 14—А, 30 4—В.  
Озеринское, с. 28 11—И, 34 12—В.  
Озерновское, с. 36 17—Д.  
Озерное (Фирсово), с. Енисейск. губ. 5, 6, 18, 19, 20, 23, 24, 25, 26, 27, 47, 56, 57, 58 9—В, 30 12—Г, 36 5—В.  
Озерное, с. Забайкал. обл. 32 10—Г, 33 5—Г, 39 5—В.  
Озерное, с. Примор. обл. 33 13—3.  
Озерный, мс. 36 18—Д.  
Озерный, п. Оренбург. губ. 28 8—К, 34 9—В.  
Озерный, п. Томск. губ. 29 5—Д, 34 16—Г.  
Озерный, п. Тургайск. обл. 28 7—Л, 34 8—Г.  
Озерный, п. Семипалат. обл. 29 5—Е, 34 16—Д, 35, 41 16—А, 38 3—Г.  
Озерский, п. 28 8—3.  
Означенная, с. 29 11—Д, 30 11—Н.  
Ойонь, с. 36 13—В.  
Оймурь, с. 31 7—Д, 32 5—Г.  
Оймакская, с. 5, 6, 18, 19, 20, 23, 24, 25, 26, 27, 47, 56, 57, 58 14—В, 36 14—Г.  
Ока, р. (приток р. Ангара) 5, 6, 18, 19, 20, 23, 24, 25, 26, 27, 47, 56, 57, 58 9—Г, 30 16—М, 31 4—Г, 32 2—Г, 36 6—Е.  
Ока, р. (приток р. Волга) 5, 6, 18, 19, 20, 23, 24, 25, 26, 27, 47, 56, 57, 58 4—Г.  
Опнская И. У., с. 5, 6, 18, 19, 20, 23, 24, 25, 26, 27, 47, 56, 57, 58 9—Г, 30 16—Н, 31 4—Д, 32 2—Г, 36 5—Е.  
Оклянь, р. 36 18—Г.  
Оконешниково, с. 28 13—К, 29 3—Г, 34 14—В.  
Окотэтта, с. 28 10—В.  
Оксановский, п. 28 10—М, 34 11—Д.  
Окулова, с. 28 17—Л, 29 7—Д, 30 7—Н, 34 17—Г, 38 4—В.  
Окулева, с. 28 10—К, 34 11—В.  
Окуново, оз. 30 9—Е.  
Окушири, о-в 33 16—И.  
Ола, с. 5, 6, 18, 19, 20, 23, 24, 25, 26, 27, 47, 56, 57, 58 15—Г, 36 16—Д.  
Ола, р. 5, 6, 18, 19, 20, 23, 24, 25, 26, 27, 47, 56, 57, 58 15—В, 36 16—Г.  
Олдой, ст. ж. д. 32 13—В, 33 8—В.  
Олдой, р. 32 13—Г, 33 8—Г.  
Олдонда, с. 32 10—Д, 33 5—Д, 36 9—Е, 39 5—В.  
О



Олиторский, м. 5, 6, 18, 19, 20, 23, 24, 25, 26, 27, 47, 56, 57, 58 17—Г, 30 20—Д.  
Омторское, с. 5, 6, 18, 19, 20, 23, 24, 25, 26, 27, 47, 56, 57, 58 16—В, 36 19—Г.  
Омгуевый, р. 36 21—В.  
Омудакта, р. 30 16—Д.  
Омодовская, с. 5, 6, 18, 19, 20, 23, 24, 25, 26, 27, 47, 56, 57, 58 10—Г, 30 19—Д, 31 7—В, 32 5—В, 36 7—Д.  
Омолый, р. 5, 6, 18, 19, 20, 23, 24, 25, 26, 27, 47, 56, 57, 58 13—В, 36 12—В.  
Омолонская, с. 36 17—В.  
Омолонь, р. 5, 6, 18, 19, 20, 23, 24, 25, 26, 27, 47, 56, 57, 58 15—В, 36 18—В.  
Омское, с. 28 13—К, 29 3—Г, 34 14—В.  
Омск, г. 5, 6, 18, 19, 20, 23, 24, 25, 26, 27, 47, 56, 57, 58 7—Г, 28 12—К, 34 13—В.  
Омутинское, с. 28 9—И, 34 10—Б.  
Омутинская, ст. ж. д. 28 9—И, 34 10—Б.  
Омутная Б., р. 32 13—Г, 33 8—Г.  
Омутная М., р. 32 12—В, 33 7—Г.  
Омь, р. 5, 6, 18, 19, 20, 23, 24, 25, 26, 27, 47, 56, 57, 58 7—Г, 28 13—К, 15—К, 29 3—Г, 5—Г, 34 14—В, 16—В.  
Она, р. Енисейск. губ. 30 13—Д, 15—Д, 31 3—В, 36 5—Д.  
Она, р. Забайкал. обл. 31 8—Д, 32 6—Г.  
Онгне-Силигирь, р. 36 8—В.  
Онгудай, с. 5, 6, 18, 19, 20, 23, 24, 25, 26, 27, 47, 56, 57, 58 8—Г, 29 9—Е, 34 20—Д, 38 6—Г.  
Ондономи, с. 30 12—Г, 36 4—В.  
Ондономи, р. 30 11—Д.  
Онега, р. 5, 6, 18, 19, 20, 23, 24, 25, 26, 27, 47, 56, 57, 58 3—В.  
Онежское, оз. 5, 6, 18, 19, 20, 23, 24, 25, 26, 27, 47, 56, 57, 58 3—В.  
Онекотань, о-въ 36 17—Ж.  
Ониноборское, с. 31 8—Д, 32 6—Г.  
Онинское, с. 31 8—Д, 32 6—Г.  
Онионига, р. 30 19—Ж.  
Онокюкта, гр. 39 2—Г.  
Ононское, с. 32 9—Д, 33 4—Д, 39 4—В.  
Ононь, ст. ж. д. 32 9—Д, 33 4—Д, 36 8—Е, 39 4—В.  
Ононь, р. 5, 6, 18, 19, 20, 23, 24, 25, 26, 27, 47, 56, 57, 58 11—Г, 32 8—Е, 9—Д, 33 3—Е, 4—Д, 36 8—Е, 8—Ж, 39 3—Г, 4—В.  
Ононь-Борзинская, стн. 39 5—В.  
Онорское, с. 5, 6, 18, 19, 20, 23, 24, 25, 26, 27, 47, 56, 57, 58 14—Д, 33 18—Д, 36 14—Е.  
Онотский, г. хр. 30 18—Н, 31 6—Д, 32 4—Г, 36 7—Е.  
Онохово, с. 36 6—Д.  
Онохойское, с. 31 7—Е, 32 5—Д.  
Онь-Ария, п. ст. 35, 41 14—Е.  
Онь-Бира, р. 33 13—Е.  
Опалиха, д. 28 14—К, 29 4—Г, 34 15—В.  
Опальная, гр. 36 17—Е.  
Опасная (Сопочная), р. 30 20—В.  
Опросы, гр. 33 15—Г, 36 13—Е.  
Опухнинский, м. 5, 6, 18, 19, 20, 23, 24, 25, 26, 27, 47, 56, 57, 58 17—В, 36 21—Г.  
Ординская (Усть-Ординская) П. У., с. 5, 6, 18, 19, 20, 23, 24, 25, 26, 27, 47, 56, 57, 58 10—Г, 30 18—Н, 31 6—Д, 32 4—Г.  
Ординское, с. 28 16—К, 29 6—Г, 34 17—В, 38 3—В.  
Ордынский, п. 29 8—Ж, 34 19—Е.  
Орель, г. 5, 6, 19, 23, 27, 47, 57 3—Г.  
Орель, оз. 33 16—Г.  
Оренбург, г. 5, 6, 18, 19, 20, 23, 24, 25, 26, 27, 47, 56, 57, 58 5—Г, 34 4—Д.  
Орлеан, п. 28 15—Д, 29 5—Д, 34 16—Г.  
Орленга, с. 5, 6, 18, 19, 20, 23, 24, 25, 26, 27, 47, 56, 57, 58 10—Г, 30 18—Д, 31 6—В, 32 4—В, 36 7—Д.  
Орловка, с. Сыр-дарьин. обл. 5, 6, 18, 19, 20, 23, 24, 25, 26, 27, 47, 56, 57, 58 7—Д, 35, 41 12—Д.  
Орловка, с. Томск. губ., Барнауль. уез. 28 15—Д, 29 5—Д, 34 16—Г, 38 2—В.  
Орловка, с. Томск. губ., Змбиногор. уез. 29 7—Е, 34 18—Д, 38 4—Г.  
Орловка, с. Томск. губ., Канск. уез. 28 13—И, 29 3—В, 34 14—В.  
Орловка, р. 36 19—Г.  
Орловская, д. Примор. обл. 33 15—Д, 36 13—Е.  
Орловская, с. Камчат. обл. 36 19—Г.  
Орловская, стн. 34 6—Г.  
Орловский, п. 28 12—К, 34 13—В.  
Орловское, с. 28 12—И, 29 2—В, 34 13—В.  
Орого, стойбище 33 14—Г.  
Орончен, р. 33 11—И.  
Оронь, оз. 31 12—В, 32 10—В, 36 9—Д.  
Оропань, гр. 39 3—Г.  
Орск, г. 5, 6, 18, 19, 20, 23, 24, 25, 26, 27, 47, 56, 57, 58 5—Г, 34 6—Д.  
Орсук, с. 32 6—Д.  
Орта-кую, к. 35, 41 5—Е.  
Ортау, гр. 34 13—Е, 35, 41 13—Б.  
Орты-Токай, п. ст. 35, 41 14—Д.  
Оругань, г. хр. 36 11—В.

Орхонь, р. 5, 6, 18, 19, 20, 23, 24, 25, 26, 27, 47, 56, 57, 58 10—Д, 36 6—Ж.  
Орь, р. 34 6—Д.  
Орховское, с. 28 12—Л, 34 13—Г.  
Орховь лог, п. 28 15—Д, 29 5—Д, 34 16—Г, 38 2—В.  
Оса, р. 30 18—Н, 31 6—Д, 32 4—Г.  
Осиновка (Осинская), с. 5, 6, 18, 19, 20, 23, 24, 25, 26, 27, 47, 56, 57, 58 10—Г, 32 6—Д, 36 7—Е.  
Осиновка, с. Примор. обл. 5, 6, 18, 19, 20, 23, 24, 25, 26, 27, 47, 56, 57, 58 13—Д, 33 13—И, 36 12—З.  
Осиновка, с. Семиречен. обл. 34 17—З, 35, 41 17—Г.  
Осиновка, с. Томск. губ. 29 8—Г, 30 8—М, 38 5—В.  
Осиновка, р. 33 12—Е.  
Осиновская, с. 31 7—В, 32 5—В.  
Осиновский порог 30 10—И, 36 4—Г.  
Осиновское, с. 30 10—И, 36 3—Г.  
Осиновские Колки, с. 28 15—К, 29 5—Г, 34 16—В.  
Осинское, с. 5, 6, 18, 19, 20, 23, 24, 25, 26, 27, 47, 56, 57, 58 10—Г, 30 17—Н, 31 5—Д, 32 3—Г.  
Осица, р. 20 21—Б.  
Осиновка, д. 5, 6, 18, 19, 20, 23, 24, 25, 26, 27, 47, 56, 57, 58 13—Д, 33 14—Е.  
Осиновская, с. 31 7—В, 32 5—В.  
Оскара короля, п-овъ 30 16—А.  
Оскар, зал. 30 17—А.  
Оспинский голец, гр. 30 16—Н, 31 4—Д, 32 2—Г.  
Острая, гр. Забайкал. обл. 32 7—Е, 33 2—Е.  
Острая, гр. Примор. обл. 33 15—З, 36 13—Ж.  
Острая вершина, гр. 30 13—Ж, 36 5—Г.  
Островное, с. 33 11—Д.  
Островной, м. 33 13—И.  
Остров, с. 30 17—В.  
Остролесная, стн. 34 6—Г.  
Оськина, с. 30 19—И, 31 7—А, 36 7—Г.  
Осьморяжский, п. 28 13—Д, 29 3—Д, 34 14—Г.  
Ота, р. 28 12—И, 29 2—В, 34 13—Б.  
Отарская, п. ст. 35, 41 14—Д.  
Отмарине, с. 30 6—Г.  
Отмели, м. 36 14—Е.  
Отрадная, д. 33 14—Ж.  
Отрадный, п. Енисейск. губ. 30 11—Л.  
Отрадный, п. Урал. обл. 5, 6, 18, 19, 20, 23, 24, 25, 26, 27, 47, 56, 57, 58 5—Г, 34 3—Д.  
Отрокское, с. 5, 6, 18, 19, 20, 23, 24, 25, 26, 27, 47, 56, 57, 58 9—Г, 30 12—М.  
Оту-турора, р. 30 17—Г.  
Отучь, г. хр. 30 13—Н.  
Охмань-куль, с. 5, 6, 18, 19, 20, 23, 24, 25, 26, 27, 47, 56, 57, 58 6—Д.  
Охота, р. 5, 6, 18, 19, 20, 23, 24, 25, 26, 27, 47, 56, 57, 58 14—В, 36 14—Г.  
Охотничий, п. 5, 6, 18, 19, 20, 23, 24, 25, 26, 27, 47, 56, 57, 58 8—Д, 35, 41 16—Д.  
Охотское, г. 5, 6, 18, 19, 20, 23, 24, 25, 26, 27, 47, 56, 57, 58 14—Г, 36 14—Д.  
Охурь, р. 30 21—Д.  
Очит-норь, оз. 5, 6, 18, 19, 20, 23, 24, 25, 26, 27, 47, 56, 57, 58 9—Д.  
Ош, г. 5, 6, 18, 19, 20, 23, 24, 25, 26, 27, 47, 56, 57, 58 7—Д, 35, 41 13—Е.  
Ою Великая, р. 28 6—В.  
Оянь, ст. ж. д. 28 17—К, 29 7—Г, 30 7—М, 34 18—В, 38 4—Б.  
Павловка, д. Примор. обл. 33 14—З.  
Павловка, с. Сыр-дарьин. обл. 35, 41 11—Е.  
Павловка, с. Томск. губ. 28 14—Д, 29 5—Д, 34 16—Г.  
Павловская, стн. 34 4—Д.  
Павловский, п. Акмол. обл. и уез. 34 12—Д, 35, 41 12—А.  
Павловский, п. Акмол. обл., Петропавл. уез. 28 8—Л, 24 9—Г.  
Павловский, п. Оренбург. губ. 34 6—Г.  
Павловский, п. Тургайск. обл. 28 7—Л, 34 8—Г.  
Павловский, п. Урал. обл. 34 5—Е.  
Павловский, пр. 33 13—Г, 36 12—Е.  
Павловское, с. Акмол. обл. 28 10—Л, 34 11—Г.  
Павловское, с. Оренбург. губ. 34 4—Д.  
Павловское, с. Томск. губ. 28 17—Л, 34 18—Г.  
Павлоградский, п. 28 12—К, 34 13—В.  
Павлодар, г. 5, 6, 18, 19, 20, 23, 24, 25, 26, 27, 47, 56, 57, 58 7—Г, 28 14—Д, 29 4—Д, 34 15—Г.  
Паго, р. 30 8—В.  
Пагы-Итай, р. 28 14—И, 29 4—В.  
Пагякта, гр. 36 7—Г.  
Падеринское, с. 28 8—К, 34 9—В.  
Падуй, с. 30 15—Л, 31 3—В.  
Падунское, с. 30 16—Л, 31 4—В, 36 6—Д.  
Пай, р. 5, 6, 18, 19, 20, 24, 25, 26, 27, 47, 56, 57, 58 11—Д.  
Пайдугань, р. 28 17—З, 29 7—Б, 30 7—К.

Пайдугань, юр. 28 17—З, 29 7—Б, 30 7—К.  
Пайкань, с. 5, 6, 18, 19, 20, 23, 24, 25, 26, 27, 47, 56, 57, 58 13—Г, 33 11—Д, 36 11—Е.  
Пайнте, м. 28 10—А.  
Пайтурма, с. 30 12—Г, 13—Г.  
Пайтурма, р. 30 13—Г.  
Пай-хой, г. хр. 28 7—В.  
Пай-ярь, гр. 28 7—Г.  
Паклинское, с. 30 15—Г.  
Пакса (Нордвик), м. 30 22—В, 36 8—Б.  
Пакульское, оз. 30 8—Ж, 36 2—Г.  
Пакшиф, с. 35, 41 11—Ж.  
Пала, р. 5, 6, 18, 19, 20, 23, 24, 25, 26, 27, 47, 56, 57, 58 17—В, 36 20—В.  
Паладеро, бух. 30 16—А.  
Паланское, оз. 36 18—Д.  
Паланское, с. 36 17—Д.  
Паленое, с. 30 9—Д.  
Пальменское, с. 28 8—З.  
Палья, р. 28 4—Е.  
Памирский постъ 5, 6, 18, 19, 20, 23, 24, 25, 26, 27, 47, 56, 57, 58 7—Е, 35, 41 14—Ж.  
Памирский, г. хр. 35, 41 13—З.  
Памирь, горн. область 5, 6, 18, 19, 20, 23, 24, 25, 26, 27, 47, 56, 57, 58 7—Е.  
Памирь, р. 35, 41 13—З.  
Панага, г. хр. 30 15—К, 36 6—Д.  
Панакаль, г. хр. 30 19—И, 31 7—А.  
Панаколя, гр. 30 19—З, 36 7—Г.  
Панакский, юр. зм. 28 16—Ж, 29 6—А, 30 6—И.  
Паначевское, с. 30 12—М.  
Панкрушка, с. 28 16—Л, 29 5—Д, 34 16—Г, 38 3—В.  
Панова, с. 30 18—Л, 31 6—В.  
Пановское, с. Енисейск. губ. 5, 6, 18, 19, 20, 23, 24, 25, 26, 27, 47, 56, 57, 58 10—Г, 30 16—К, 31 4—В, 36 6—Д.  
Пановское, с. Тобол. губ. 28 11—И, 34 12—Б.  
Панфилова, с. 38 6—Б.  
Панюшева, с. 29 7—Д, 30 7—Н, 34 18—Г, 38 4—В.  
Пань, с. 35, 41 12—Е.  
Парабель, с. 5, 6, 18, 19, 20, 23, 24, 25, 26, 27, 47, 56, 57, 58 8—Г, 28 16—З, 29 6—Б, 30 6—К.  
Парабель, р. 28 16—З, 29 6—Б.  
Парамуширь, о-въ 36 17—Е.  
Паратунка, с. 36 17—Е.  
Парбига, р. 28 16—И, 29 6—В.  
Парканань, р. 30 16—Ж.  
Паркенть, с. 35, 41 11—Е.  
Пароват-горть, юр. зм. 28 9—Г.  
Паромай, р. 33 18—Г.  
Паруй, м. 28 12—Б.  
Парусова, р. 30 7—Ж.  
Парусово, оз. 30 8—Ж, 36 3—В.  
Парфенова, с. 29 7—Д, 30 7—Н, 34 18—Г, 38 4—В.  
Паршева, с. 31 9—Б, 36 8—Д.  
Паспауль, с. 29 9—Е, 38 6—Г.  
Патакуль, г. хр. 30 19—И, 31 7—А.  
Паткулевский, пр. 30 12—К.  
Патомь Б., р. 31 11—А, 36 8—Д.  
Патомь М., р. 31 12—Б.  
Паули, юр. 28 12—Г.  
Паутова, с. 29 7—Д, 30 7—Н, 34 18—Г, 38 4—В.  
Пауль-Немнелский, с. 28 7—Ж.  
Пахачинский, м. 5, 6, 18, 19, 20, 23, 24, 25, 26, 27, 47, 56, 57, 58 17—В, 36 20—Г.  
Пахтусова, о-ва 30 14—А.  
Пачинское, с. 28 18—К, 29 8—Г, 30 8—М, 38 5—Б.  
Пашинское, с. 30 11—К.  
Пашка, р. 30 15—Е.  
Пашкино, оз. 30 10—Е.  
Пашковский, п. 5, 6, 18, 19, 20, 23, 24, 25, 26, 27, 47, 56, 57, 58 13—Д, 33 12—Е, 36 11—Ж.  
Пашина, с. 30 16—Л, 31 4—В.  
Пежейка, р. 36 18—В.  
Пежемская, с. 30 17—Л, 31 5—В.  
Пеза, р. 5, 6, 18, 19, 20, 23, 24, 25, 26, 27, 47, 56, 57, 58 4—В.  
Пезаст, пр. 38 6—Б.  
Пейшамбе, с. 35, 41 10—Е.  
Пейшамбе-сиобь, с. 35, 41 10—Ж.  
Пекин, г. 5, 6, 18, 19, 20, 24, 25, 26, 27, 47, 56, 57, 58 11—Е, 36 9—З.  
Пеледуй, р. 31 9—А, 36 8—Г.  
Пельмское, с. 5, 6, 18, 19, 20, 23, 24, 25, 26, 27, 47, 56, 57, 58 6—Г, 28 7—З.  
Пельмское В., с. 28 7—З.  
Пельмь, р. 28 7—З.  
Пельвож, с. 28 9—Г.  
Пелья, р. 28 6—З.  
Пеляжье, оз. 30 10—Е.  
Пенджикенть, с. 35, 41 10—Ж.  
Пендирма-пай, гр. 28 8—Г.  
Пенжина, с. 5, 6, 18, 19, 20, 23, 24, 25, 26, 27, 47, 56, 57, 58 16—В, 36 19—Г.  
Пенжина, р. 5, 6, 18, 19, 20, 23, 24, 25, 26, 27, 47, 56, 57, 58 16—В, 36 19—Г.  
Пенжинская, губа 5, 6, 18, 19, 20, 23, 24, 25, 26, 27, 47, 56, 57, 58 16—В, 36 18—Г.  
Пайдугань, р. 28 17—З, 29 7—Б, 30 7—К.

Пенза, г. 5, 6, 18, 19, 20, 23, 24, 25, 26, 27, 47, 56, 57, 58 4—Г.  
Пентуловы, юр. 28 13—Ж, 29 3—А.  
Пенькова, с. 38 4—Б.  
Пеньково, ст. ж. д. 31 13—Д, 32 11—Г, 33 6—Г, 39 6—В.  
Пера Большая, р. 33 10—Д.  
Пера Малая, р. 33 10—Д.  
Переборная, с. 38 5—В.  
Переваловская, с. 32 4—Д.  
Переваль, ст. ж. д. 35, 41 4—Ж.  
Перевальная, п. ст. 33 13—И.  
Перевозинское, с. 29 11—Г, 30 11—М.  
Перевозовская, ст. ж. д. 34 3—Д.  
Переменная, ст. ж. д. 30 18—О, 31 6—Е, 32 4—Д, 36 6—Е.  
Перекапный, п. 28 9—М, 34 10—Д.  
Переправа, п. ст. 35, 41 7—З.  
Переяславка, с. Амур. обл. 33 11—Д.  
Переяславка, с. Примор. обл. 5, 6, 18, 19, 20, 23, 24, 25, 26, 27, 47, 56, 57, 58 13—Д, 33 14—Е, 36 12—Ж.  
Пермская, д. 33 15—Д.  
Пермское-Корякское, с. 36 17—Г.  
Пермь, г. 5, 6, 18, 19, 20, 23, 24, 25, 26, 27, 47, 56, 57, 58 5—Г.  
Перовское, с. 30 13—М.  
Перовский, г. 5, 6, 18, 19, 20, 23, 24, 25, 26, 27, 47, 56, 57, 58 6—Д, 34 9—З, 35, 41 9—Г.  
Перфилово, с. 30 15—М, 31 3—Г.  
Першина, с. 28 6—Ж.  
Першинское, с. 28 8—К, 34 9—В.  
Песек, р. 28 15—Ж, 29 5—А.  
Пески, п. 28 9—Л, 34 10—Г.  
Пески, ст. ж. д. 35, 41 8—Ж.  
Пески Агы-джаль 34 15—З, 35, 41 15—Г.  
Пески Кара-Кумь 5, 6, 18, 19, 20, 23, 24, 25, 26, 27, 47, 56, 57, 58 6—Е, 35, 41 8—З.  
Пески Кенере-бармак 34 17—Ж, 35, 41 17—В.  
Пески Кирей-кумь 34 16—Ж, 35, 41 16—В.  
Пески Курманык-кумь 34 13—З, 35, 41 13—Г.  
Пески Кызыл-кумь 5, 6, 18, 19, 20, 23, 24, 25, 26, 27, 47, 56, 57, 58 6—Д, 34 8—Н, 35, 41 8—Д.  
Пески Моинь-кумь 35, 41 15—Д.  
Пески Мунь 34 16—З, 35, 41 16—Г.  
Пески Мунь-кумь Акмол. обл. 34 10—Ж, 35, 41 10—В.  
Пески Мунь-кумь Сыр-дарьин. обл. 34 12—И, 35, 41 12—Д.  
Пески Пучик-джаль 34 16—Ж, 35, 41 16—В.  
Пески Сары-ишник-отрау 34 14—З, 35, 41 14—Г.  
Пески Сары-кумь 34 17—Ж, 35, 41 17—В.  
Пески Суок-джаль 34 12—З, 35, 41 12—Г.  
Пески Тау-кумь 34 14—З, 35, 41 14—Г.  
Пескинский, с. 30 9—З, 36 3—Г.  
Песковская, с. 30 9—Ж, 36 3—Г.  
Пестерево, с. 31 7—Д, 32 5—Г.  
Песчаная, д. Примор. обл. 33 12—И.  
Песчаная, с. Томск. губ., Барнауль. уез. 38 4—В.  
Песчаная, с. Томск. губ., Бийск. уез. 38 5—В.  
Песчаная, р. 29 8—Е, 34 19—Д, 38 5—Г.  
Песчановская, стн. 5, 6, 18, 19, 20, 23, 24, 25, 26, 27, 47, 56, 57, 58 7—Г, 28 14—Д, 29 4—Д, 34 15—Г.  
Песчанно-Озерское, с. 33 11—Д.  
Песчанское М., с. 29 9—В, 30 9—Л.  
Песчаный, п. 38 5—Г.  
Песьянка, с. 38 4—В.  
Песьяновское, с. 28 10—К, 34 11—В.  
Петербург, г. 6, 18, 19, 20, 23, 24, 25, 26, 27, 47, 56, 57, 58 3—В.  
Петимское, с. 5, 6, 18, 19, 20, 23, 24, 25, 26, 27, 47, 56, 57, 58 8—Б, 30 8—Б.  
Петра Великого, зал. 33 12—И, 36 12—З.  
Петро-Александровский, г. 5, 6, 18, 19, 20, 23, 24, 25, 26, 27, 47, 56, 57, 58 6—Д, 35, 41 7—Е.  
Петровичи, д. 33 12—З.  
Петровка, д. 33 14—Ж.  
Петровка М., д. 33 13—З.  
Петровка, с. 33 13—И.  
Петровка, р. 29 7—Д, 30 7—Н, 34 18—Г, 38 4—В.  
Петровкаина, с. 30, 12—К 36 4—Д.  
Петрово, с. 36 17—В.  
Петровская, с. 33 10—Д.  
Петровская, бив. п. ст. 34 9—З, 35, 41 9—Г.  
Петровская, п. ст. 5, 6, 18, 19, 20, 23, 24, 25, 26, 27, 47, 56, 57, 58 13—Д, 33 13—Е, 36 12—Ж.  
Петровский, выс. 33 13—Е.  
Петровский, зал. 5, 6, 18, 19, 20, 23, 24, 25, 26, 27, 47, 56, 57, 58 10—Г, 32 6—Д, 39 1—В.  
Петровский, зал. 30 22—А.  
Петровский, п. Акмол. обл. 28 10—М, 34 11—Д, 35, 41 11—А.  
Петровский, п. Забайкал. обл. 39 6—Б.  
Петровский, п. Тургайск. обл., Актюбин. уез. 34 5—Д.  
Петровский, п. Тургайск. обл., Кустанайск. уез. 34 7—Г.

Петровское, с. Енисейск. губ. 29 11—В, 30 11—Л.  
Петровское, с. Иркут. губ. 30 18—М, 31 6—Г.  
Петровское, с. Оренбург. губ., Орск. уез. 34 5—Д.  
Петровское, с. Оренбург. губ., Челябин. уез. 28 6—К, 34 7—В.  
Петрозаводск, г. 6, 18, 19, 20, 23, 24, 25, 26, 27, 47, 56, 57, 58 3—В.  
Петрокамский, зав. 28 5—И.  
Петропавловка, д. Примор. обл., Никол.-Уссур. уез. 33 13—З.  
Петропавловка, д. Примор. обл., Ольгин. уез. 33 14—И.  
Петропавловка, с. 35, 41 11—Д.  
Петропавловская, с. 33 10—Д.  
Петропавловская, стн. 34 6—В.  
Петропавловский, зав. 28 5—Ж.  
Петропавловский, п. Тургайск. обл. 34 5—Д.  
Петропавловский, п. Томск. губ. 28 15—К, 29 5—Г, 34 16—В, 38 2—Б.  
Петропавловский, п. Урал. обл. 34 4—Е.  
Петропавловский, пр. 32 13—В, 33 8—В.  
Петропавловское, с. Енисейск. губ., Ачинск. уез. 29 10—Г, 30 10—М.  
Петропавловское, с. Енисейск. губ., Канск. уез. 5, 6, 18, 19, 20, 23, 24, 25, 26, 27, 47, 56, 57, 58 9—Г, 30 15—Л, 31 3—В, 36 5—Д.  
Петропавловское, с. Иркут. губ. 5, 6, 18, 19, 20, 23, 24, 25, 26, 27, 47, 56, 57, 58 10—Г, 31 8—Б, 32 6—А, 36 7—Д.  
Петропавловское, с. Пермск. губ. 28 6—К, 34 7—В.  
Петропавловское, с. Тобол. губ. 28 12—И, 29 2—В, 34 13—Б.  
Петропавловское, с. Томск. губ. 28 18—И, 29 8—В, 30 8—Л.  
Петропавловское, с. Сыр-дарьин. обл. 35, 41 13—Д.  
Петропавловск, г. Акмол. обл. 5, 6, 18, 19, 20, 23, 24, 25, 26, 27, 47, 56, 57, 58 6—Г, 28 10—К, 34 11—В.  
Петропавловск, г. Камчат. обл. 5, 6, 18, 19, 20, 23, 24, 25, 26, 27, 47, 56, 57, 58 15—Г, 36 17—Е.  
Петрушино, д. 33 13—И.  
Петрушково, ст. ж. д. 30 13—Л.  
Печера, р. 31 12—Б.  
Печерский, пр. 31 12—Б, 36 8—Д.  
Печинский, зал. 36 9—И.  
Печора, р. 5, 6, 1



Плюская, с. 38 3-Г.  
Плютава, с. 38 4-В.  
Плютава, ст. ж. д. 34 3-Д.  
Полтавская, с. 28 16-Л, 29 6-Д, 34 17-Г, 38 3-В.  
Плотникова, с. 28 8-К, 34 9-В.  
Повалиха, с. 28 17-Л, 29 7-Д, 30 7-Н, 34 17-Г, 38 4-В.  
Повалиха Н., с. 38 4-В.  
Повареннико, с. 5, 6, 18, 19, 20, 23, 24, 25, 26, 27, 47, 56, 57, 58 8-Г, 29 10-В, 30 10-Л.  
Поворотная, с. Забайкал. обл., Верхнеудин. уез. 32 5-Д.  
Поворотная, с. Забайкал. обл., Нерчин.-Зан. уез. 5, 6, 18, 19, 20, 23, 24, 25, 26, 27, 47, 56, 57, 58 11-Г, 32 12-Г, 33 7-Г, 39 7-В.  
Поворотная, гр. 36 17-Е.  
Поворотный, мс. Енисейск. губ. 30 7-В.  
Поворотный, мс. Камчат. обл. 36 17-Е.  
Поворотный, мс. Примор. обл. 33 13-Н, 36 12-З.  
Поворотный, мс. Тобол. губ. 28 13-В.  
Погби, с. 5, 6, 18, 19, 20, 23, 24, 25, 26, 27, 47, 56, 57, 58 14-Г, 33 17-Г, 36 14-Е.  
Погорьльское, с. 30 12-Л, 36 4-Д.  
Пограничная, ст. ж. д. 33 12-З, 36 11-З.  
Пограничная (Николаевский), п. 29 8-Ж, 34 19-Е.  
Погромнический, с. 5, 6, 18, 19, 20, 23, 24, 25, 26, 27, 47, 56, 57, 58 11-Г, 31 9-Д, 32 7-Г, 33 2-Г.  
Подволошная, с. Иркут. губ., Балаган. уез. 30 17-М, 31 5-Г.  
Подволошная, с. Иркут. губ., Киренск. уез. 31 7-В, 32 6-А, 36 7-Д.  
Подгорное, п. ст. 35, 41 13-Д.  
Подгорный, п. Оренбург. губ. 34 5-Д.  
Подгорный, п. Семиречен. обл. 5, 6, 18, 19, 20, 23, 24, 25, 26, 27, 47, 56, 57, 58 7-Д, 35, 41 16-Д.  
Подгорно-Юганское, с. 28 12-Ж.  
Подерато, р. 28 14-Г, 30 4-Е.  
Подкаменная, р. 30 19-В.  
Подкаменная Тунгуска, р. 5, 6, 18, 19, 20, 23, 24, 25, 26, 27, 47, 56, 57, 58 9-В, 30 12-И, 36 4-Г.  
Подкаменно-Тунгуское, с. 5, 6, 18, 19, 20, 23, 24, 25, 26, 27, 47, 56, 57, 58 9-В, 30 11-И, 36 4-Г.  
Подкаменный, п. 29 10-В, 30 10-Л.  
Подкаменское, с. 31 7-В, 32 6-А.  
Подлопатки, с. 32 5-Д.  
Подпорожная, р. Енисейск. губ. 30 11-Ж.  
Подпорожная, р. Урянск. края 30 13-Н.  
Подпущной, п. 29 4-Е, 34 15-Д.  
Подсосенское, с. 29 11-Г, 30 11-М.  
Подстенная, с. 29 6-Д, 34 17-Г, 38 3-В.  
Подстенный, п. 29 4-Д, 34 15-Г.  
Подхребетное, с. 30 15-Г.  
Подчерская, с. 28 4-Д.  
Подъемное, с. 30 12-Л.  
Подъем, ст. ж. д. 28 8-Н.  
Подъялская, с. 30 11-К.  
Подъядинское, с. 30 13-М.  
Подымахиная, с. 30 19-Л, 31 6-В.  
Пожег, с. 28 4-Ж.  
Поздвевка, ст. ж. д. 33 11-Д.  
Позыл-пауль, с. 28 8-Е.  
Пойма, с. 30 14-Л, 31 2-В.  
Пойма, р. 30 14-Л, 31 2-В.  
Поймановы, юр. 28 12-Ж, 29 2-А.  
Покатая, с. 30 14-Л, 31 2-В.  
Покатка, р. 30 8-Ж.  
Покачева, юр. 5, 6, 18, 19, 20, 23, 24, 25, 26, 27, 47, 56, 57, 58 7-В, 28 13-Е.  
Поклонная, гр. 38 7-В.  
Покотилковский, п. Семиречен. обл. 34 16-З, 35, 41 16-Г.  
Покотилковский, п. Урал. обл. 34 4-Д.  
Покровка, п. Амур. обл. 5, 6, 18, 19, 20, 23, 24, 25, 26, 27, 47, 56, 57, 58 12-Г, 32 12-Г, 33 7-Г, 36 10-Е, 39 7-В.  
Покровка, с. Енисейск. губ. 30 14-Л, 31 2-В.  
Покровка, с. Примор. обл. 33 12-З, 36 12-З.  
Покровка Н., с. 33 10-Г.  
Покровская, с. Томск. губ. 29 5-Д, 34 16-Г, 38 2-В.  
Покровская (-ое), с. Якут. обл. 5, 6, 18, 19, 20, 23, 24, 25, 26, 27, 47, 56, 57, 58 12-В, 36 11-Г.  
Покровская, стн. 5, 6, 18, 19, 20, 23, 24, 25, 26, 27, 47, 56, 57, 58 7-Г, 28 12-К, 34 13-В.  
Покровский, п. Акмол. обл. 28 10-М, 24 11-Д.  
Покровский, п. Примор. обл. 33 13-Ж.  
Покровский, п. Семиречен. обл. 29 9-Ж, 34 20-Е.  
Покровский, п. Сыр-дарьин. обл., Аулие-Атн. уез. 35, 41 12-Д.  
Покровский, п. Сыр-дарьин. обл., Чимкент. уез. 35, 41 11-Д.  
Покровский, п. Урал. обл. 34 3-Д.  
Покровский, пр. Амур. обл. 33 11-В.  
Покровский, пр. Амур. обл. 33 12-Е, 36 12-Е.  
Покровский, руд. 39 6-В.  
Покровское Н., с. 28 8-Л, 34 9-Г.  
Покровское, с. Акмол. обл. 28 11-М, 34 12-Д, 35, 41 12-А.  
Покровское, с. Енисейск. губ., Ачинск. уез. 29 10-Г, 30 10-М.  
Покровское, с. Енисейск. губ., Ачинск. уез. 29 11-В, 30 11-Л.  
Покровское, с. Енисейск. губ., Канск. уез. 30 14-Л, 31 2-В.  
Покровское, с. Забайкал. обл., Селенгин. уез. 30 18-О, 32 4-Д.  
Покровское, с. Забайкал. обл., Селенгин. уез. 31 7-Д, 32 5-Г.  
Покровское, с. Пермск. губ. 28 6-И.  
Покровское, с. Примор. обл. 33 17-Г.  
Покровское, с. Семиречен. обл. 29 6-Ж, 34 17-Е, 35, 41 17-В.  
Покровское, с. Тобол. губ. 28 9-И.  
Покровское, с. Томск. губ., Канск. уез. 28 14-К, 29 4-Г, 34 15-В.  
Покровское, с. Ферган. обл. 35, 41 13-Е.  
Покута, р. 30 8-З.  
Покчиная, с. 28 4-Е.  
Полгозовы, р. 28 14-В, 30 4-Д.  
Полеский, зав. 28 5-И.  
Полетаево, с. 28 6-К, 34 7-В.  
Ползневский, п. 31 10-Д, 32 8-Г, 33 3-Г.  
Поликарповка, с. 33 12-Е.  
Поликарповское, с. 30 6-Г.  
Полкань, гр. Енисейск. губ. и уез. 30 11-И.  
Полкань, гр. Енисейск. губ. и уез. 30 12-К, 36 4-Д.  
Полковники, мс. 28 8-В.  
Полноватское, с. 5, 6, 18, 19, 20, 23, 24, 25, 26, 27, 47, 56, 57, 58 6-В, 28 9-Е.  
Половинка, д. 33 14-Е.  
Половинка, с. 32 11-Г, 33 6-Г, 39 6-В.  
Половинка, ст. ж. д. 30 17-Н, 31 5-Д, 32 3-Г.  
Половинкина, с. 38 3-Г.  
Половинная, с. Иркут. губ. 31 10-А, 36 8-Д.  
Половинная, с. Томск. губ. 38 2-В.  
Половинная, гр. 30 20-В, 36 7-В.  
Половинная, р. Енисейск. губ. 30 18-В, 19-В.  
Половинное, с. Енисейск. губ. 30 9-Д.  
Половинное, с. Тобол. губ. 28 8-К, 34 9-В.  
Половинный, п. 31 8-В, 32 6-В.  
Половинское, с. 30 8-Д.  
Половинковский, п. 28 7-Л, 34 8-Г.  
Полой, с. 30 9-Е.  
Поломошная, с. 38 5-В.  
Полоустный, г. хр. 36 15-В.  
Полтава, г. 5, 6, 18, 19, 20, 23, 27, 47, 57, 58 3-Д.  
Полтава Н., с. 29 5-Д, 34 16-Г.  
Полтавка, с. 33 12-З.  
Полтавка В., с. 33 10-Е.  
Полтавка Н., с. 33 10-Е.  
Полтавский, п. Акмол. обл. 28 10-К, 34 11-В.  
Полтавский, п. Оренбург. губ. 34 7-Г.  
Полтавский, п. Тургайск. обл. 5, 6, 18, 19, 20, 23, 24, 25, 26, 27, 47, 56, 57, 58 5-Г, 34 5-Д.  
Полтавский, п. Урал. обл. 34 3-Д.  
Полтавское, с. Акмол. обл. 28 11-К, 34 12-В.  
Полтавское, с. Закасп. обл. 5, 6, 18, 19, 20, 23, 24, 25, 26, 27, 47, 56, 57, 58 6-Е, 35, 41 8-И.  
Полуденская, стн. 28 10-К, 34 11-В.  
Полуй, р. 28 10-Д.  
Полуямоко, с. 29 5-Д, 34 16-Г, 38 2-В.  
Полыны, мс. 30 6-В.  
Полыновское, с. 28 13-К, 29 3-Г, 34 14-В.  
Поминь, р. 30 19-В.  
Помпеева, с. 33 12-Е.  
Помпеева, р. 33 12-Е.  
Пономарева, с. 29 11-В, 30 11-К.  
Пономарева, с. 30 12-Н.  
Пономарева, юр. 28 15-И, 29 5-В.  
Понтийский, пр. 30 13-К.  
Поперечинское, с. 31 9-Д, 32 7-Г.  
Поперечная, с. Камчат. обл. 36 19-Г.  
Поперечная, с. Томск. губ. 28 16-Д, 29 6-Д, 34 17-Г, 38 3-В.  
Поперечная, п. ст. 33 14-Е.  
Поперечная, р. 30 21-В.  
Попига, р. 30 20-В, 36 7-В.  
Попова изба 28 7-Г.  
Поповичи, с. 30 13-Л.  
Поповка, р. 28 17-З, 29 7-В, 30 7-К.  
Поповка М., р. 28 17-З, 29 7-В, 30 7-К.  
Попово (Андреевское), с. 30 8-Д, 36 3-В.  
Порог, с. 28 4-Ж.  
Порожная, гр. 38 4-Г.  
Порока, гр. 30 12-Е, 36 4-В.  
Поронай, п. ст. 33 18-Д.  
Поронай, р. 33 18-Е.  
Порошина, с. 30 8-Д, 30 8-Н, 34 19-Г.  
Порсу, с. 34 6-И, 35, 41 6-Д.  
Портягино, с. 30 21-В, 36 7-В.  
Портягино, оз. 30 17-В.  
Порт-Артур (Лью-Шунь), г. 5, 6, 18, 19, 20, 24, 25, 26, 27, 47, 56, 57, 58 12-Е.  
Порт-Аян (Аян), г. 5, 6, 18, 19, 20, 23, 24, 25, 26, 27, 47, 56, 57, 58 13-Г, 33 15-В, 36 13-Д.  
Порхана, р. 30 11-Ж.  
Порьче, с. 33 18-Д.  
Посельско-Могильное, с. 28 12-К, 29 2-Г, 34 13-В.  
Посадный, мс. 36 12-Б.  
Посольная, р. 30 12-Л.  
Посольск, с. 31 6-Д, 32 4-Г.  
Поспориный, р. 30 18-Ж.  
Поспиханка, с. 29 6-Е, 34 17-Д, 38 3-Г.  
Посытовка, ст. ж. д. 35, 41 12-Е.  
Посыть, с. 5, 6, 18, 19, 20, 23, 24, 25, 26, 27, 47, 56, 57, 58 13-Д, 33 12-И, 36 12-З.  
Потанин, с. 30 12-М, 36 4-Е.  
Потанова, с. 31 7-В, 32 5-Б.  
Потановское, с. 30 9-Д.  
Потемкина, с. 30 19-К, 31 7-В.  
Потенни, с. 36 7-Д.  
Поти, г. 5, 6, 18, 19, 20, 23, 24, 25, 26, 27, 47, 56, 57, 58 4-Д.  
Потоскуйская, с. 30 13-К.  
Потхунский, с. 33 10-В.  
Похвальное, с. 5, 6, 18, 19, 23, 24, 25, 26, 27, 47, 56, 57, 58 15-В, 36 15-В.  
Похоронка, с. 5, 6, 18, 19, 20, 23, 24, 25, 26, 27, 47, 56, 57, 58 17-В, 36 19-В.  
Похотное, с. 36 17-В.  
Почетское, с. 30 13-Л, 31 1-В, 36 5-Д.  
Почеть, р. 30 13-Л, 31 2-В.  
Почитанское, с. 29 9-В, 30 9-Л.  
Позово, мс. 30 2-В.  
Пояркова, стн. 5, 6, 18, 19, 20, 23, 24, 25, 26, 27, 47, 56, 57, 58 12-Д, 33 11-Е, 36 11-Ж.  
Прасковьевский, пр. 36 8-Д.  
Предеченский, пр. 36 9-Д.  
Преображения, бух. 33 13-И, 36 12-З.  
Преображения, зал. 28 12-А, 30 2-В.  
Преображенка, с. 33 11-Д.  
Преображенская, с. 33 11-Г.  
Преображенский, зав. 34 5-Г.  
Преображенский, пр. Амур. обл. 33 10-В, 36 11-Е.  
Преображенский, пр. Иркут. губ. 31 12-Б, 36 8-Д.  
Преображенское, с. Акмол. обл. и уез. 34 12-Д, 35, 41 12-А.  
Преображенское, с. Иркут. губ. 5, 6, 18, 19, 20, 23, 24, 25, 26, 27, 47, 56, 57, 58 10-В, 30 19-И, 31 7-А, 36 7-Д.  
Преображенское, с. Камчат. обл. 36 19-Е.  
Преображенское, с. Семиречен. обл. 5, 6, 18, 19, 20, 23, 24, 25, 26, 27, 47, 56, 57, 58 7-Д, 35, 41 16-Д.  
Прежевальск, г. 5, 6, 18, 19, 20, 23, 24, 25, 26, 27, 47, 56, 57, 58 7-Д, 35, 41 15-Д.  
Прибрежный, г. хр. 33 15-В, 36 13-Д.  
Прибылова, о-ва 36 24-Д.  
Привольный, п. Акмол. обл., Кокчетав. уез. 5, 6, 18, 19, 20, 23, 24, 25, 26, 27, 47, 56, 57, 58 6-Г, 28 9-Л, 34 10-Г.  
Привольный, п. Акмол. обл. Омск. уез. 28 12-К, 34 13-В.  
Придорожный, п. 28 7-Л, 34 8-Г.  
Прилуки, д. 33 12-З, 36 12-З.  
Приморская область 5, 6, 18, 19, 20, 23, 24, 25, 26, 27, 47, 56, 57, 58 13-Г.  
Приморский, г. хр. 30 18-Н, 31 6-Д, 31 32 4-Г, 36 7-Е.  
Приметный, мс. 30 9-Б.  
Принца Уэльского, мс. 36 23-В.  
Приозерный, п. 28 11-Л, 34 12-Г.  
Принять, р. 6, 19, 23, 27, 47, 57 2-Г.  
Приречный, п. Акмол. обл. 28 11-М, 34 12-Д, 35, 41 12-А.  
Приречный, п. Урал. обл. 34 5-Е.  
Пристанский, с. 29 7-Д, 30 7-Н, 34 18-Г, 38 4-В.  
Приходский, п. 34 4-Д.  
Принск каменного угля 34 9-Е, 35, 41 9-В.  
Приуральный, п. 34 3-Д.  
Приютово, с. 34 4-Д.  
Провалиха, с. 30 16-К, 31 5-В.  
Провидения, бух. 5, 6, 18, 19, 20, 23, 24, 25, 26, 27, 47, 56, 57, 58 18-В, 36 22-Г.  
Прокопьева, с. Иркут. губ. (на р. Илим) 30 17-Л, 31 5-В, 36 6-Д.  
Прокопьева, с. Иркут. губ. (на р. Киренг) 31 8-В, 32 6-В.  
Прокопьевка, д. 33 12-И.  
Прокопьевское, с. 29 9-Д, 30 8-Н, 38 6-В.  
Прокофьева, с. Енисейск. губ. 30 16-К, 31 4-Б.  
Прокофьева, о-в 33 16-В.  
Прокофьевский, пр. 30 11-И, 36 4-Г.  
Прокудское, с. 28 17-К, 29 7-Г, 30 7-М, 34 18-В, 38 4-Б.  
Пророко-Ильинский, пр. 31 12-Б.  
Проскоково, с. 28 17-К, 29 7-Г, 30 7-М, 34 19-В, 38 5-В.  
Проспихина, с. 30 15-К, 31 3-В.  
Протасово, с. 30 17-Л, 31 5-В.  
Протока (Линатинское), с. 30 8-Д.  
Протопопова, с. 29 8-Г, 30 8-М, 38 5-В.  
Проточный, п. 29 9-Д, 30 9-Н, 38 6-В.  
Прохаско, ст. ж. д. 33 13-З.  
Прохоркины, юр. 28 15-З, 29 5-Б.  
Прошания, мс. 30 9-В.  
Прудки, д. 5, 6, 18, 19, 20, 23, 24, 25, 26, 27, 47, 56, 57, 58 13-Д, 33 14-Ж.  
Пруты, р. 6, 19, 23, 27, 47, 57 2-Д.  
Пряновка, с. 28 14-К, 29 4-Г, 34 15-В.  
Пряновская, стн. 5, 6, 18, 19, 20, 23, 24, 25, 26, 27, 47, 56, 57, 58 6-Г, 28 9-К, 34 10-В.  
Пряновгорьевская, стн. 28 8-К, 34 9-В.  
Пряновгорьевский, п. 28 8-К, 34 9-В.  
Прянский, п. 28 14-Л, 29 4-Д, 34 15-Г.  
Прядченская, с. 33 10-Д.  
Прятычевка, с. 33 11-Д.  
Прятычкина, мс. 28 14-В, 30 4-Д.  
Псио-хурань, гр. 33 6-Д.  
Пскемский, г. хр. 35, 41 12-Е.  
Пскем, с. 35, 41 12-Е.  
Псков, г. 6, 19, 23 2-Г.  
Псхунь, р. 33 14-И.  
Пузино, п. 33 12-Ж.  
Пузырево, с. 28 17-К, 29 7-Г, 30 7-М, 34 18-В, 38 4-В.  
Пукшам-пауль, с. 28 7-Е.  
Пульванонга, р. 30 18-И, 18-К, 31 6-А, 6-Б.  
Пунга-таха, г. хр. 36 15-Б.  
Пуши, о-в 28 16-Д, 30 5-Ж.  
Пушковая, с. 30 9-Ж.  
Пурь, р. 28 14-Д, 30 4-Ж.  
Пусема, р. 30 19-И.  
Пусташевы, юр. 28 19-И, 29 6-В.  
Пустое, с. 30 7-Г.  
Пустозерск, г. 5, 6, 18, 19, 20, 23, 24, 25, 26, 27, 47, 56, 57, 58 5-В.  
Пусторечье, с. 5, 6, 18, 19, 20, 23, 24, 25, 26, 27, 47, 56, 57, 58 16-В, 36 18-Г.  
Пустынное, с. Тобол. губ. 28 13-И, 29 3-В, 34 14-Б.  
Пустынное, с. Томск. губ. 29 7-Е, 34 18-Д, 38 4-Г.  
Путте-югань, р. 28 9-Д.  
Путятина, о-в 33 13-И.  
Пучи, гр. 33, 16-Е.  
Пушкарево, плотбище 29 10-Б, 30 10-К.  
Пушкаревское, с. 28 7-И.  
Пушкино, д. 33 14-Ж.  
Пушкинский, п. 5, 6, 18, 19, 20, 23, 24, 25, 26, 27, 47, 56, 57, 58 7-Д, 34 12-Е, 35, 41 12-Б.  
Пушкинское, с. 33 11-Д.  
Пушкинское, с. 5, 6, 18, 19, 20, 23, 24, 25, 26, 27, 47, 56, 57, 58 15-Г, 36 17-Е.  
Пчальское, оз. 30 6-Д.  
Пчелиная, д. 33 13-З.  
Пыдерата, р. 28 9-В.  
Пыжа, р. 38 6-Г.  
Пыль-Караму, юр. 28 17-Ж, 29 7-А, 30 7-И.  
Пырчновы, юр. 36 3-Д.  
Пышма, р. 5, 6, 18, 19, 20, 23, 24, 26, 27, 47, 56, 57, 58 6-Г, 28 8-И, 34 9-Б.  
Пытняк, мс. 36 17-Д.  
Пыновская, с. 30 16-Л, 31 4-В.  
Пыновский, п. 29 6-Е, 34 17-Д, 38 3-Г.  
Пыганово, с. 28 10-К, 34 11-В.  
Пытухова, ст. ж. д. 5, 6, 18, 19, 20, 23, 24, 25, 26, 27, 47, 56, 57, 58 6-Г, 28 9-К, 34 10-В.  
Пытухово, с. Оренбург. губ. 28 7-К, 34 8-В.  
Пытухово, с. Томск. губ. 28 18-И, 29 8-В, 30 8-Л.  
Пытуховское, с. 28 9-К, 34 10-В.  
Пытковский, п. 28 7-Л, 34 8-Г.  
Пыгмы-юг-пуголь, юр. 28 15-Ж, 29 5-А, 30 5-И.  
Пядютов камень, гр. 28, 4-Ж.  
Пяндж, р. 5, 6, 18, 19, 20, 23, 24, 25, 26, 27, 47, 56, 57, 58 6-Е, 35, 41 12-Ж.  
Пянина, р. 5, 6, 18, 19, 20, 23, 24, 25, 26, 27, 47, 56, 57, 58 8-Б, 30 9-Г.  
Пясино, оз. 30 9-Д.  
Пясило, р. 28 13-В, 30 3-Д.  
Пятигорск, г. 5, 6, 18, 19, 20, 23, 24, 26, 27, 47, 56, 57, 58 4-Д.  
Пятистанный стань, с. 5, 6, 18, 19, 20, 23, 24, 25, 26, 27, 47, 56, 57, 58 16-В, 36 18-В.  
Пятково, с. 30 12-Л, 36 4-Д.  
Пятницкое, с. 36 4-Д.  
Пятиморский, п. 28 13-Л, 29 3-Д, 34 14-Г.  
Равать, с. 35, 41 12-Е.  
Равнина, ст. ж. д. 35, 41 8-З.  
Радде, стн. 33 12-Е, 36 11-Ж.  
Радость, резиденция 31 11-В, 32 9-Б.  
Раевка, п. Акмол. обл. и уез. 28 11-М, 34 12-Д, 35, 41 12-А.  
Раевка, п. Акмол. обл., Петропавл. уез. 5, 6, 18, 19, 20, 23, 24, 25, 26, 27, 47, 56, 57, 58 6-Г, 28 10-К, 34 1-В.  
Ражево, с. 28 10-И, 34 11-Б.  
Разводная Б., с. 30 18-Н, 31 6-Д, 32 4-Г.  
Разгонь, с. 30 14-М, 31 2-Г.  
Разгонь, ст. ж. д. 30 15-М, 31 3-Г.  
Раздольная, ст. ж. д. 5, 6, 18, 19, 20, 23, 24, 25, 26, 27, 47, 56, 57, 58 13-Д, 33 12-И.  
Раздольный, п. 28 10-М, 34 11-Д, 35, 41 11-А.  
Размахина, ст. ж. д. 32 9-Д, 33 4-Д, 39 4-В.  
Размахинский, стн. 39 4-В.  
Развиль, зав. 30 12-И.  
Разказиха, с. 38 4-В.  
Разсоха, с. 30 14-Г.  
Разсоха, р. Енисейск. губ. 30 16-В, 19-В.  
Разсоха, р. Енисейск. губ. 30 20-Г, 36 7-Г.  
Разыпная, стн. 34 3-Д.  
Разыпническое, с. 30 12-Н.  
Райчиха, с. 33 11-Е.  
Райчиха, р. 33 11-Е.  
Ракиты, с. 29 5-Е, 34 16-Д, 38 2-Г.  
Рамадан, к. 35, 41 10-Е.  
Ранг-кул, оз. 35, 41 14-Ж.  
Раскель-дарья, р. 5, 6, 18, 19, 20, 23, 24, 25, 26, 27, 47, 56, 57, 58 7-Е.  
Распутина, с. 30 17-М, 31 5-Г.  
Расторгуева, о-в 30 7-В.  
Рата, р. 30 8-З.  
Ратманова, мс. 33 18-Д, 36 14-Е.  
Ратманов, о-в 5, 6, 18, 19, 20, 23, 24, 25, 26, 27, 47, 56, 57, 58 18-В, 36 24-В.  
Раутмыргынь, пост. 36 21-Г.  
Рахмановка, р. 38 6-Д.  
Рахмановские минер. ключи 5, 6, 18, 19, 20, 23, 24, 25, 26, 27, 47, 56, 57, 58 8-Д, 29 9-Ж, 34 20-Е, 38 6-Д.  
Рах-шарип, с. 35, 41 12-Ж.  
Ребриха, с. 38 4-В.  
Ревель, г. 6, 19, 23 2-Г.  
Рейнова, п. (ст. ж. д.) 5, 6, 18, 19, 20, 23, 24, 25, 26, 27, 47, 56, 57, 58 12-Г, 32 13-Г, 33 8-Г, 36 10-Е.  
Репетек, ст. ж. д. 35, 41 8-Ж.  
Рефунсир, о-в 33 17-З.  
Решты, г. 5, 6, 18, 19, 20, 23, 24, 25, 26, 27, 47, 56, 57, 58 4-Е.  
Рига, г. 6, 19, 23 2-Г.  
Рижская, с. 30 19-Л, 31 7-В, 32 6-Б.  
Рижский, зал. 6, 19, 23 2-Г.  
Риштань, с. 35, 41 12-Е.  
Рисир, о-в 33 17-З.  
Роговая, р. 28 6-Г.  
Родинский (Родина), с. 29 5-Д, 34 16-Г, 38 2-В.  
Родниковый, п. 34 5-Д.  
Родчево, с. 5, 6, 18, 19, 20, 23, 24, 25, 26, 27, 47, 56, 57, 58 15-В.  
Рождественский, п. 5, 6, 18, 19, 20, 23, 24, 25, 26, 27, 47, 56, 57, 58 7-Г, 34 12-Д, 35, 41 12-А.  
Рождественский, пр. 31 10-Г, 32 7-В, 33 3-В, 36 8-Е.  
Рождественское, с. Енисейск. губ. 30 12-Л.  
Рождественское, с. Томск. губ. 29 9-В, 30 9-Л.  
Розенгартовка, ст. ж. д. 33 13-Ж.  
Романиха, р. 30 15-Г.  
Романкульский, п. 34 5-Д.  
Романова, с. Томск. губ. 29 7-Д, 30 7-Н, 34 18-Г, 38 4-В.  
Романова, с. Иркут. губ. 30 17-Л, 31 5-В.  
Романовка, с. Примор. обл. 33 13-И.  
Романовка, с. Сыр-дарьин. обл. 35, 41 12-Д.  
Романовский, п. Самарканд. обл. 35, 41 11-Е.  
Романовский, п. Томск. губ. 28 13-К, 29 3-Г, 34 14-В.  
Романово (-ское), с. Тобол. губ. и уез. 5, 6, 18, 19, 20, 23, 24,



Румянцев Гр., мс. 36 24-Г.  
Русская, з. 30 13-Н.  
Русская Поляна, п. 28 12-Д, 34 13-Г.  
Русские, о-ва 30 14-А.  
Русский, г. хр. 36 19-Г.  
Русский, о-в 33 12-Н.  
Русское, с. 5, 6, 18, 19, 20, 23, 24, 25, 26, 27, 47, 56, 57, 58 12-В.  
Русское устье, с. 5, 6, 18, 19, 20, 23, 24, 25, 26, 27, 47, 56, 57, 58 14-Б, 36 15-В.  
Русовка, д. 33 12-3, 36 12-3.  
Рухлова, зим. 31 9-Г, 32 7-В.  
Рухлово, ст. ж. д. 32 13-Г, 33 8-Г, 36 10-Е.  
Рчайты, р. 34 17-3, 35, 41 17-Г.  
Рыбинское, с. Енисейск. губ. 5, 6, 18, 19, 20, 23, 24, 25, 26, 27, 47, 56, 57, 58 9-Г, 30 13-М, 36 4-Д.  
Рыбинское, с. Тобол. губ. 5, 6, 18, 19, 20, 23, 24, 25, 26, 27, 47, 56, 57, 58 7-Г, 28 12-И, 34 13-Б.  
Рыбинское В., с. 30 13-М, 36 4-Д.  
Рыбная, р. 30 13-К.  
Рыбное, с. Енисейск. губ. в уез. 5, 6, 18, 19, 20, 23, 24, 25, 26, 27, 47, 56, 57, 58 9-Г, 30 12-К, 36 4-Д.  
Рыбное, с. Енисейск. губ., Дудин. участ. 5, 6, 18, 19, 20, 23, 24, 25, 26, 27, 47, 56, 57, 58 10-Б, 30 18-В.  
Рыбное, с. Сахалин. обл. 33 17-Г.  
Рыкачева, о-в 30 11-Б.  
Рыкова, с. 31 7-В, 32 5-Б.  
Рыковское, с. 5, 6, 18, 19, 20, 23, 24, 25, 26, 27, 47, 56, 57, 58 14-Г, 33 18-Д, 36 14-Е.  
Рыминский, п. 34 6-Г.  
Рымник, мс. 33 18-Д.  
Рырнайия, мс. 5, 6, 18, 19, 20, 23, 24, 25, 26, 27, 47, 56, 57, 58 17-В, 36 22-В.  
Рысьини, юр. 28 12-Ж, 29 2-А.  
Рязновский, п. 33 10-Е.  
Ръжь, р. 28 6-И.  
Рыоловское, с. 28 10-Ж.  
Рышетное, с. 5, 6, 18, 19, 20, 23, 24, 25, 26, 27, 47, 56, 57, 58 8-Б, 30 7-В.  
Рышетово, с. 28 16-К, 29 6-Г, 34 17-В, 38 3-Б.  
Рышетское, с. 30 14-Л, 31 2-В.  
Рязьск, г. 5, 6, 18, 19, 20, 23, 27, 47, 57 3-Г.  
Рязанцевский, п. 28 7-Л, 34 8-Г.  
Рязань, г. 5, 6, 18, 19, 20, 23, 24, 25, 26, 27, 47, 56, 57, 58 3-Г.  
Ряский, п. 28 8-К, 34 9-В.  
Сабинское, с. 29 11-Д, 30 11-Н.  
Сабирь, с. 5, 6, 18, 19, 20, 23, 24, 25, 26, 27, 47, 56, 57, 58 16-В, 36 17-В.  
Сабрей-ага, р. 28 8-Г.  
Сабунь, оз. 28 15-Е, 30 5-3.  
Сабунь, р. 28 16-Ж, 30 6-И.  
Савенковский, п. 28 9-М, 34 10-Д.  
Савина, с. Енисейск. губ. в уез. 30 11-К.  
Савина, с. Енисейск. губ. в уез. 30 16-К, 31 4-Б.  
Савина (Выдрина), с. 30 15-Л, 31 3-В, 36 5-Д.  
Савинова, с. 38 5-В.  
Савиновское, с. 28 11-И, 34 12-Б.  
Савинский стан, с. 38 4-В.  
Савроук, с. 33, 41 10-Е.  
Сагайское, с. 5, 6, 18, 19, 20, 23, 24, 25, 26, 27, 47, 56, 57, 58 9-Г, 30 12-Н.  
Сагарчинь, ст. ж. д. 34 4-Д.  
Сагиновский, п. 33 11-Е.  
Сагизь, с. 34 4-Е.  
Сагизь, р. 5, 6, 18, 19, 20, 23, 24, 25, 26, 27, 47, 56, 57, 58 5-Д, 34 3-Е.  
Сагирь, р. 30 19-В.  
Садовое, с. 35, 41 11-Е.  
Садовского, з. 30 13-Н.  
Садуйковский, п. 28 7-Л, 34 8-Г.  
Садугу, р. 33 14-И.  
Сазанка Б., с. 33 10-Д.  
Сазанка М., с. 33 10-Д.  
Сазановка, с. 5, 6, 18, 19, 20, 23, 24, 25, 26, 27, 47, 56, 57, 58 7-Д, 35, 41 15-Д.  
Саздинский, п. 34 4-Д.  
Сазе, к. 34 8-3, 35, 41 8-Г.  
Сазоновское, с. 5, 6, 18, 19, 20, 23, 24, 25, 26, 27, 47, 56, 57, 58 6-Г, 28 9-И.  
Сантково, с. 28 8-И, 58 6-Г.  
Сай, р. 28 7-В.  
Сайгамь-горь, юр. 28 9-Д.  
Сай-куя, к. 35, 41 3-Д.  
Сайлык, с. 30 17-Д, 36 6-В.  
Сайлюгемь, г. хр. 29 9-Ж, 38 7-Д.  
Сайрабь, п. ст. 35, 41 10-3.  
Сайрамь, с. 35, 41 11-Д.  
Сакачи-аля, с. 33 14-Е.  
Сакмара, р. 34 4-Д, 5-Г.  
Сакмарская, стн. 34 4-Г.  
Саксаульская, ст. ж. д. 34 7-Ж, 35, 41 7-В.  
Саладжик, г. хр. 38 7-Г.  
Салаирский край, гр. 28 18-К, 29 8-Г, 30 8-М, 34 19-В, 38 5-Б.  
Салаирское, с. 5, 6, 18, 19, 20, 23, 24, 25, 26, 27, 47, 56, 57, 58 8-Г, 28 18-К, 29 8-Г, 30 8-М, 38 5-Б.  
Салау, р. 33 16-Д.  
Салат, р. 28 15-3, 29 5-Б.  
Салба, с. 30 11-М.  
Салбинское, с. 30 11-М.  
Салда, р. 28 6-3.  
Салдыковский, с. 31 11-А.  
Салаев, о-в 36 10-Б.  
Салмыш, р. 34 4-Г.  
Саломатово, с. 28 8-И, 34 9-Б.  
Саломатовское, с. 28 8-К, 34 9-В.  
Салтант, оз. 28 11-И, 34 12-Б.  
Салтосарайское, с. 28 8-К, 34 9-В.  
Салтыковский, г. хр. 29 9-Г, 30 9-М, 38 6-Б.  
Салымь, р. 28 11-Ж.  
Салымь, гр. 29 9-Д, 30 9-Н.  
Салдыжар, г. хр. 38 6-Г.  
Самара, г. 5, 6, 18, 19, 20, 23, 24, 25, 26, 27, 47, 56, 57, 58 5-Г.  
Самара, р. 5, 6, 18, 19, 20, 23, 24, 25, 26, 27, 47, 56, 57, 58 5-Г.  
Самара Б., р. 33 12-Ж.  
Самара М., р. 33 12-Ж.  
Самарга, р. 33 16-Ж, 36 13-Ж.  
Самарка, д. 33 14-3.  
Самаркандский, п. 34 13-Д, 35, 41 13-А.  
Самаркандь, г. 5, 6, 18, 19, 20, 23, 24, 25, 26, 27, 47, 56, 57, 58 6-Е, 35, 41 10-Ж.  
Самаровское, с. 5, 6, 18, 19, 20, 23, 24, 25, 26, 27, 47, 56, 57, 58 6-В, 28 10-Ж.  
Самарский, п. 29 7-Ж, 34 18-Е.  
Самарское, с. 35, 41 11-Е.  
Самархой, ул. 31 9-Г, 32 7-В.  
Самба-Милла-тариды, р. 30 14-В.  
Самохвалово, с. 28 13-И, 29 3-В, 34 14-Б.  
Самсинь, р. 34 16-Е, 35, 41 16-Б.  
Самсоновское, с. 35, 41 14-Д.  
Самсу, р. 35, 41 14-Д.  
Самуила, о-ва 30 20-А.  
Самь, оз. 34 5-3, 35, 41 5-Г.  
Самь-су, п. ст. 35, 41 14-Д.  
Санакино, мс. 36 23-Г.  
Санга, р. 30 20-В.  
Сангатка, р. 28 16-И, 29 6-В, 30 6-Л, 34 17-Б.  
Сандогоу, д. 33 13-И, 36 12-3.  
Сандыктаская, стн. 28 10-Л, 34 11-Г.  
Сандыкташ, гр. 34 17-Е, 35, 41 17-Б.  
Санкт-Михель, г. 6, 18, 19, 20, 23, 24, 25, 26, 27, 47, 56, 57, 58 2-В.  
Санниковское, с. 5, 6, 18, 19, 20, 23, 24, 25, 26, 27, 47, 56, 57, 58 7-Г, 34 13-Д.  
Сань-синь, г. 5, 6, 18, 19, 20, 23, 24, 25, 26, 27, 47, 56, 57, 58 12-Д.  
Саньхатское, с. 5, 6, 18, 19, 20, 23, 24, 25, 26, 27, 47, 56, 57, 58 12-В.  
Саппакь, быв. п. ст. 34 7-Ж, 35, 41 7-В.  
Саппакь, ст. ж. д. 34 7-Ж, 35, 41 7-В.  
Саппоро, г. 5, 6, 18, 20, 23, 24, 25, 26, 27, 47, 56, 57, 58 14-Д.  
Сарадей-лауль, с. 28 6-Е.  
Сарай, с. 35, 41 11-3.  
Сарайчикова, стн. 34 2-Ж.  
Сара-ленг, р. 34 14-Е, 35, 41 14-Б.  
Саралинская, гр. 38 6-Б.  
Саралы, п. ст. 34 7-Е.  
Саранакань Б., гр. 39 4-В.  
Саранакань М., гр. 39 4-В.  
Сарапульское (ая), д. 5, 6, 18, 19, 20, 23, 24, 25, 26, 27, 47, 56, 57, 58 13-Д, 33 14-Е, 36 13-Ж.  
Саратовка, д. 33 13-3, 36 12-3.  
Саратовский, п. 28 15-Л, 29 5-Д, 34 16-Г, 38 2-В.  
Саратовь, г. 5, 6, 18, 19, 20, 23, 24, 25, 26, 27, 47, 56, 57, 58 4-Г.  
Сарача, с. 38 5-Г.  
Сарбай-казгань, к. 34 7-3, 35, 41 7-Г.  
Сарбулак, к. Акмол. обл. 34 11-Ж, 35, 41 11-В.  
Сарбулак, к. Акмол. обл. 34 12-Ж, 35, 41 12-В.  
Сарвы-пай, гр. 28 8-Г.  
Саргатское, с. 28 12-К, 34 13-В.  
Сардавахская, с. 36 12-Г.  
Сарди-бай, мс. 35, 41 14-Д.  
Сардымь, с. 35, 41 12-3.  
Сарехтахская, п. ст. 5, 6, 18, 19, 20, 23, 24, 25, 26, 27, 47, 56, 57, 58 13-В, 36 12-В.  
Сарканская, стн. 34 16-3, 35, 41 16-Г.  
Сарлау, гр. 38 6-В.  
Саровка, с. 33 14-3.  
Сар-сай, п. 34 6-Д.  
Сартань, оз. 28 15-К, 29 5-Г, 34 16-В.  
Сартовский, пик. 34 14-Д.  
Сартыкова, с. 28 13-Ж.  
Сартынь, с. 5, 6, 18, 19, 20, 23, 24, 25, 26, 27, 47, 56, 57, 58 6-В, 28 7-Е.  
Сартю-пай, гр. 28 9-Г.  
Сары-Агачь, ст. ж. д. 35, 41 11-Е.  
Сары-баба, гр. 35, 41 4-Е.  
Сары-булакский п. 34 15-3, 35, 41 15-Г.  
Сары-Булак, с. 34 19-Ж.  
Сары-Булак, п. ст. 35, 41 14-Е.  
Сары-булак, к. 34 10-Ж, 35, 41 10-В.  
Сары-булак, р. 34 16-Ж, 35, 41 16-В.  
Сары-джагь, с. 35, 41 14-Д.  
Сары-джагь, г. хр. 35, 41 16-Д.  
Сары-джагь, р. 35, 41 16-Д.  
Сары-кенгирь, р. 34 10-Е, 35, 41 10-Б.  
Сары-копа, оз. 28 8-М, 34 9-Д.  
Сары-куль, оз. 34 12-Ж, 35, 41 12-В.  
Сары-мунь, оз. 28 8-М, 34 9-Д.  
Сары-су, р. 5, 6, 18, 19, 20, 23, 24, 25, 26, 27, 47, 56, 57, 58 6-Д, 34 10-Ж, 12-Е, 35, 41 10-В, 12-Б.  
Сары-Тайга, гр. 38 7-В.  
Сары-Тургай, р. Тургайск. обл. 34 10-Е, 35, 41 10-Б.  
Сары-тургай, р. Тургайск. обл. 28 8-М, 34 9-Д.  
Сарыхобдинский, п. 34 4-Е.  
Сары-чеганакь, быв. п. ст. 34 9-3, 35, 41 9-Г.  
Сары-Чеганакь, зал. 34 7-Ж, 35, 41 7-В.  
Сары-Чоганакь, оз. 35, 41 16-Д.  
Сары-Чумынский, п. 29 8-Д, 30 8-Н.  
Сары-Язы, ст. ж. д. 35, 41 8-3.  
Сары-камыш, п. 34 6-Д.  
Сары-Тайга, гр. 38 7-В.  
Сасык-куль, оз. 34 17-Ж, 35, 41 17-В.  
Сасыкь, оз. 29 4-Е, 34 15-Д.  
Сасыкь-найнар, к. 34 12-Ж, 35, 41 12-В.  
Сасыкь-сай, п. ст. 35, 41 11-Д.  
Сатыженское, с. 28 8-3.  
Сатыженское, оз. 28 8-3.  
Сатынь, гр. 38 6-В.  
Саумал-куль, оз. Семипал. обл., Каркарал. уез. 34 14-Е, 35, 41 14-Б.  
Саумал-куль, оз. Семипал. обл., Павлодар. уез. 34 14-Д.  
Саумал-куль, оз. Сыр-дарьин. обл. 34 10-3, 35, 41 10-Г.  
Саурань, ст. ж. д. 34 10-И, 35, 41 10-Д.  
Саушкова, с. 29 6-Е, 34 17-Д, 38 3-Г.  
Сафьянова, зимки (Урянхайский край) 29 11-Е, 30 11-О, 12-Н, 13-Н.  
Сафьянова, усадьба 30 12-О.  
Сахалинский, зал. 33 17-Г.  
Сахалинский, юр. 28 11-Ж.  
Сахалинь, о-в 5, 6, 18, 19, 20, 23, 24, 25, 26, 27, 47, 56, 57, 58 14-Д, 33 18-Е, 36 14-Ж.  
Сахалинь, с. 5, 6, 18, 19, 20, 23, 24, 25, 26, 27, 47, 56, 57, 58 12-Г.  
Саханай, гр. 39 3-В.  
Саханыха, губа 28 3-В.  
Сахаровская, стн. 34 2-Е.  
Сахарово, с. 31 7-Д, 32 5-Г, 36 7-Е.  
Сахеза, р. 33 12-3.  
Сахондо, ст. ж. д. 31 9-Е, 32 7-Д, 33 2-Д, 39 2-В.  
Саянтуйская, с. 31 7-Е, 32 5-Д.  
Саяны Восточные, гр. 30 12-И, 31 3-Е, 32 2-Д, 36 5-Е.  
Саять, с. 35, 41 11-3.  
Сойга, ст. ж. д. 31 13-Д, 32 11-Г, 33 6-Г, 39 5-Б.  
Свербева, п. 32 13-Г, 33 8-Г.  
Свердруп, о-в 30 6-В.  
Сверчкова, с. 29 8-Д, 30 8-Н, 34 19-Г, 38 5-В.  
Свирь, р. 5, 6, 18, 19, 20, 23, 24, 25, 26, 27, 47, 56, 57, 58 3-В.  
Свягино, ст. ж. д. 33 13-3.  
Св. Андрей, бух. 33 17-Е, 36 14-Ж.  
Св. Андрея, о-в 30 20-А.  
Св. Андрея, часовня 5, 6, 18, 19, 20, 23, 24, 25, 26, 27, 47, 56, 57, 58 16-В, 36 19-В.  
Св. Василия, мс. 5, 6, 18, 19, 20, 23, 24, 25, 26, 27, 47, 56, 57, 58 17-В, 36 21-Г.  
Св. Владимира, зал. 33 14-И, 36 13-3.  
Св. Георгия, о-в 36 23-Д.  
Св. Диомид, о-ва 5, 6, 18, 19, 20, 23, 24, 25, 26, 27, 47, 56, 57, 58 18-В, 36 24-В.  
Св. Игнатия, мс. 30 20-А.  
Св. Ионы, о-в 5, 6, 18, 19, 20, 23, 24, 25, 26, 27, 47, 56, 57, 58 14-Г, 36 14-Д.  
Св. Креста, зал. 36 22-В.  
Св. Лаврентия, губа 5, 6, 18, 19, 20, 23, 24, 25, 26, 27, 47, 56, 57, 58 18-В, 36 23-В.  
Св. Лаврентия, о-в 5, 6, 18, 19, 20, 23, 24, 25, 26, 27, 47, 56, 57, 58 18-В, 36 24-Г.  
Св. Марин, гр. 36 21-Г.  
Св. Матвиль, о-в 5, 6, 18, 19, 20, 23, 24, 25, 26, 27, 47, 56, 57, 58 18-В, 36 23-Г.  
Св. Михаила, форт 36 25-Г.  
Св. Михаила, о-в 36 25-Г.  
Св. Николая, зал. 33 16-Г.  
Св. Носа, гр. 36 14-Б.  
Св. Ольги, пость 5, 6, 18, 19, 20, 23, 24, 25, 26, 27, 47, 56, 57, 58 13-Д, 33 14-И, 36 13-3.  
Св. Ольги, зал. 33 14-И, 36 13-3.  
Св. Павла, о-в (у п-ова Таймыра) 30 20-А.  
Св. Павла, о-в (в Беринговом море) 36 23-Д.  
Св. Петра, гр. 33 16-Е, 36 13-Ж.  
Св. Петра, о-в 30 22-А.  
Св. Преображения, о-в 5, 6, 18, 19, 20, 23, 24, 25, 26, 27, 47, 56, 57, 58 11-Б, 30 22-Б, 36 8-Б.  
Св. Троицкий Никольский монастырь 5, 6, 18, 19, 20, 23, 24, 25, 26, 27, 47, 56, 57, 58 13-Д, 33 13-3, 36 12-3.  
Св. Фаддея, зал. 30 19-А.  
Св. Фаддея, мс. 30 19-А.  
Святая, р. 30 6-Ж.  
Святоловка, с. 33 10-Д.  
Святогорский, п. 5, 6, 18, 19, 20, 23, 24, 25, 26, 27, 47, 56, 57, 58 7-Г, 34 13-Д, 35, 41 13-А.  
Святогорское, с. 28 8-Л, 34 9-Г.  
Святодуховский, п. 34 2-Д.  
Святой Нос, мс. 36 13-Б.  
Святой Нос, п-ов 31 8-Д, 32 6-Г.  
Свято-Троицкий миссионерский монастырь 35, 41 16-Д.  
Стибнева, п. 33 13-Г, 33 8-Г.  
Себи, п. 30 13-Н.  
Себинский, пик. 29, 7-Ж, 34 18-Е.  
Себугарь, гр. 33 13-3, 36 12-3.  
Севастополь, г. 5, 6, 18, 19, 20, 23, 24, 26, 27, 47, 57, 58 3-Д.  
Севастопольское, с. 28 8-Л, 34 9-Г.  
Сейтовский, юр. 28 9-3.  
Сеймь, р. 5, 6, 19, 23, 27, 47, 57 3-Г.  
Секели, р. 30 19-3.  
Секисовское, с. 38 4-Г.  
Сектагли, з. 33 12-Д.  
Селайуик, оз. 36 26-В.  
Селегнахь, р. 5, 6, 18, 19, 20, 23, 24, 25, 26, 27, 47, 56, 57, 58 13-В, 36 13-В.  
Селезнева, с. Иркут. губ. 30 18-Л, 31 6-В.  
Селезнева, с. Томск. губ., Барнаул. уез. 38 3-В.  
Селезнева, с. Томск. губ., Кузнецк. уез. 28 18-К, 29 8-Г, 30 8-М, 34 19-В, 38 5-Б.  
Селемжда, р. 5, 6, 18, 19, 20, 23, 24, 25, 26, 27, 47, 56, 57, 58 12-Г, 33 12-Г, 36 12-Е.  
Селемджинское, зим. 5, 6, 18, 19, 20, 23, 24, 25, 26, 27, 47, 56, 57, 58 13-Г, 33 12-Г.  
Селенга, р. 5, 6, 18, 19, 20, 23, 24, 25, 26, 27, 47, 56, 57, 58 10-Д, 32 5-Д, 36 6-Ж.  
Селенгинская, с. 32 4-Д, 36 7-Е.  
Селеты, р. 5, 6, 18, 19, 20, 23, 24, 25, 26, 27, 47, 56, 57, 58 7-Г, 28 12-Л, 34 13-Г.  
Селеты-тениз, оз. 28 12-Л, 34 13-Г.  
Селивановское (Скопцы), с. 30 10-Ж, 36 3-В.  
Селиверстова, с. 29 6-Д, 34 17-Г, 38 3-В.  
Селинда, с. 32 11-Д, 33 6-Д, 39 5-В.  
Селыхская, губа 36 13-Б.  
Селотора, с. 33 18-Е.  
Селякино, с. 30 7-Д.  
Селяндинская, с. 36 12-Д.  
Селянский борь, с. 29 5-Е, 34 16-Д.  
Сема, р. 38 5-Г.  
Семенова, пер. 35, 41 16-Д.  
Семенова, д. 33 13-3.  
Семеновка, с. 33 10-Д.  
Семеновская, быв. п. ст. 34 9-3, 35, 41 9-Г.  
Семеновский, п. Акмол. обл. 28 11-М, 34 12-Д, 35, 41 12-А.  
Семеновский, п. Тургайск. обл. 28 7-Л, 34 8-Г.  
Семеновский, о-в 36 12-Б.  
Семеновское, с. Енисейск. губ. 30 12-М.  
Семеновское, с. Томск. губ. 29 9-В, 30 9-Л.  
Семи, р. 33 14-Г.  
Семилаужное (Семилаужское), с. 5, 6, 18, 19, 20, 23, 24, 25, 26, 27, 47, 56, 57, 58 8-Г, 28 18-И, 29 8-В, 30 8-Л.  
Семилаужское (Семилаужное), с. 5, 6, 18, 19, 20, 23, 24, 25, 26, 27, 47, 56, 57, 58 8-Г, 28 18-И, 29 8-В, 30 8-Л.  
Семинские бляки, гр. 29 8-Е, 34 19-Д, 38 5-Г.  
Семнозерное, с. 33 10-Д, 36 11-Е.  
Семнозерный, п. 5, 6, 18, 19, 20, 23, 24, 25, 26, 27, 47, 56, 57, 58 6-Г, 28 7-Л, 34 8-Г.  
Семипалатинская область 5, 6, 18, 19, 20, 23, 24, 25, 26, 27, 47, 56, 57, 58 7-Д.  
Семипалатинский, г. 5, 6, 18, 19, 20, 23, 24, 25, 26, 27, 47, 56, 57, 58 8-Г, 29 6-Е, 34 17-Д, 35, 41 17-А, 38 2-Г.  
Семиреченская область 5, 6, 18, 19, 20, 23, 24, 25, 26, 27, 47, 56, 57, 58 7-Д.  
Семипольское, с. 28 9-К, 34 10-В.  
Семиярская, стн. 5, 6, 18, 19, 20, 23, 24, 25, 26, 27, 47, 56, 57, 58 7-Г, 29 4-Е, 34 15-Д.  
Семарское, с. 28 11-Ж.  
Сенжарский, п. 28 9-К, 34 10-В.  
Сенкибай, с. 35, 41 12-Д.  
Сентамский, пик. 29 7-Ж, 34 18-Е.  
Сентелек, с. 29 7-Е, 34 18-Д, 38 4-Г.  
Сень-Кельская, с. 36 16-В.  
Серафимовка, д. 33 14-И.  
Серафимовский, пр. 31 10-Г, 32 8-В, 33 3-В, 36 8-Е.  
Серахь, крпность 5, 6, 18, 19, 20, 23, 24, 25, 26, 27, 47, 56, 57, 58 6-Е, 35, 41 7-3.  
Сергинский В., зал. 28 5-И.  
Сергиевская, гр. 29 9-Г, 30 9-М.  
Сергиевский, п. 28 9-М, 34 10-Д.  
Сергиевский, пр. 31 11-Б.  
Сергиевское, с. Енисейск. губ. 30 8-Д, 36 2-В.  
Сергиевское, с. Примор. обл. 33 17-Г.  
Сергиевское, с. Семиречен. обл. 35, 41 14-Д.  
Сергиевское, с. Томск. губ. 29 9-В, 30 9-Л.  
Сергие-Михайловское, с. 33 16-Г.  
Сергиполь, стн. 5, 6, 18, 19, 20, 23, 24, 25, 26, 27, 47, 56, 57, 58 7-Д, 34 17-Ж, 35, 41 17-В.  
Сергуль, с. 29 11-Г, 30 11-М.  
Сергьева, с. 29 10-В, 30 10-К, 36 4-Д.  
Сергеевка, д. 33 13-И.  
Сергеевский, п. 33 11-Г.  
Сергеевское, с. 29 8-Г, 30 8-М, 38 5-Б.  
Сергий-юргата, р. 30 18-Г.  
Сердце-камень, мс. 5, 6, 18, 19, 20, 23, 24, 25, 26, 27, 47, 56, 57, 58 18-В, 36 23-В.  
Серебренниково, с. 29 10-В, 30 10-И.  
Серебряная, гр. 33 16-Д.  
Серебрянка, с. 33 10-Д.  
Серебр.-свинцовый рудник 33 14-3.  
Серебристая, с. 32 11-Г, 33 6-Г, 39 7-В.  
Серебрянское с. 5, 6, 18, 19, 20, 23, 24, 25, 26, 27, 47, 56, 57, 58 7-Г, 28 13-К, 29 3-Г, 34 14-В.  
Серебряный, п. 28 16-К, 29 6-Г, 34 17-В.  
Серединское В., с. 30 17-И, 31 5-Д, 32 3-Г.  
Серединское Н., с. 30 17-И, 31 5-Д, 32 3-Г.  
Серезино, с. 32 10-Г, 33 5-Г.  
Серезь, р. 29 11-Г, 30 11-М.  
Серезь В., с. 29 11-Г, 30 11-М.  
Серс-су, р. 35, 41 13-Е.  
Сетко, гр. 33 15-Д.  
Сеть, р. 28 14-В, 30 3-Д.  
Сезуль, г. 5, 6, 18, 19, 20, 24, 25, 26, 27, 47, 56, 57, 58 12-Е.  
Сехо, стойбище 33 16-Г.  
Сибирякова (Кузькина), о-в 30 5-В.  
Сибирячиха, с. 29 7-Е, 34 18-Д, 38 4-Г.  
Сивакань, р. 33 11-Б.  
Сиваковка, д. 33 12-3.  
Сивачинский, п. 32 11-Д, 33 6-Д.  
Сивигли, р. 30 17-3.  
Сивучий, м



Скобеева, з. 30 13—Н.  
Скобелева, с. 5, 6, 18, 19, 20, 23, 24, 25, 26, 27, 47, 56, 57, 58 6—Д, 34 10—3, 35, 41 10—Г.  
Скобелев, г. 5, 6, 18, 19, 20, 23, 24, 25, 26, 27, 47, 56, 57, 58 7—Е, 35, 41 12—Е.  
Скобелдино, п. 5, 6, 18, 19, 20, 23, 24, 25, 26, 27, 47, 56, 57, 58 12—Д, 33 11—Е, 36 11—Ж.  
Скобнинская, с. 30 18—Л, 31 6—В, 32 4—Б.  
Скопцовский, юр. 28 10—Г.  
Скотт Гансен, о-ва 30 8—Б.  
Скрипачи, с. 29 10—Г, 30 10—М.  
Скуратова, мс. 28 10—А.  
Славгород, г. 5, 6, 18, 19, 20, 23, 24, 25, 26, 27, 47, 56, 57, 58 7—Г, 28 15—Л, 29 5—Д, 34 16—Г, 38 2—В.  
Славина, с. 5, 6, 18, 19, 20, 23, 24, 25, 26, 27, 47, 56, 57, 58 13—Д, 33 12—И, 36 12—3.  
Славянский, п. 28 15—Л, 29 5—Д, 34 16—Г, 38 2—В.  
Сладковское, с. 28 12—Л, 34 13—Г.  
Сладковское, с. 28 11—К, 34 12—В.  
Славкина, с. 35, 41 15—Д.  
Слизовка, с. 5, 6, 18, 19, 20, 23, 24, 25, 26, 27, 47, 56, 57, 58 15—В, 36 16—В.  
Сликина, с. 28 10—3.  
Слободчиково, с. 28 10—И, 34 11—Б.  
Слободчиковское, с. 28 10—И, 34 11—Б.  
Сломихинская, стн. 34 1—Е.  
Слогов, с. 34 4—Г.  
Слюдянка, ст. ж. д. 30 17—О, 31 5—Е, 32 3—Д, 36 6—Е.  
Смаловский, п. 28 7—Л, 34 8—Г.  
Сметанина, с. 30 13—Л.  
Смирновский, п. 28 6—Л, 34 7—Г.  
Смоленский, п. 28 8—Д, 38 5—В.  
Смоленское, с. Иркут. губ. 5, 6, 18, 19, 20, 23, 24, 25, 26, 27, 47, 56, 57, 58 10—Г, 30 17—Н, 31 5—Д, 32 3—Г, 36 6—Е.  
Смоленское, с. Томск. губ. 29 8—Д, 30 8—Н, 34 19—Г, 38 5—В.  
Смоленск, г. 6, 19, 23, 27, 47, 57 3—Г.  
Снжкая, с. 30 18—О, 31 6—Е, 32 4—Д, 36 6—Е.  
Снжкая, р. 30 17—О, 31 5—Е, 32 3—Д.  
Соболевская, стн. 34 2—Г.  
Соболина, с. 31 13—Д, 32 11—Г, 33 6—Г, 39 6—Б.  
Соболь, д. 33 18—Д.  
Соборный, пр. 30 13—К.  
Собы, р. 28 8—Г.  
Содомахе, р. 30 22—В.  
Сожь, р. 6, 19, 23, 27, 47, 57 3—Г.  
Сойва, р. 28 3—Е.  
Соколова, с. Енисейск. губ., Канск. уез. 30 14—Л, 31 2—В.  
Соколова, с. Енисейск. губ. и уез. 30 16—К, 31 4—Б.  
Соколова, с. Томск. губ. 38 5—В.  
Соколова, д. 33 13—3.  
Соколова, с. 33 11—Д.  
Соколов, с. 28 7—К, 34 8—В.  
Соколовский, с. 30 15—Г, 36 6—В.  
Соколовское, с. 28 10—К, 34 11—В.  
Соколы, д. 33 14—И.  
Сокодо, гр. 32 7—Е, 33 2—Е, 39 2—Г.  
Соктуевский, п. 32 10—Д, 33 5—Д, 39 5—В.  
Соктуй Б., с. 32 10—Д, 33 5—Д, 39 5—В.  
Соктуй М., с. 32 10—Д, 33 5—Д, 39 5—В.  
Сокурь, ст. ж. д. 28 17—К, 29 7—Г, 30 7—М, 34 18—В, 38 4—Б.  
Солгонь, с. 29 11—Г, 30 11—М.  
Солдаты, п. 30 12—О.  
Солдатка, п. ст. 33 10—Г.  
Солдатское, с. 35, 41 11—Е.  
Солеваренный зав. 30 18—Л, 31 5—8.  
Солема, р. 30 21—В.  
Соленая, ст. ж. д. 34 6—Е, 35, 41 6—Б.  
Соленая, р. 30 7—Д.  
Соленое, оз. 34 6—Е, 35, 41 6—Б.  
Солкамск, г. 28 4—3.  
Соллегопта, р. 28 13—В, 30 3—Д.  
Солкина, с. 28 11—Ж.  
Солнечная, п. ст. 33 12—Е.  
Соловьева, с. 28 9—И, 34 10—Б.  
Соловьевка, д. 33 13—3.  
Солонечное, с. Иркут. губ. 30 15—М, 31 3—Г, 36 5—Е.  
Солонечное, с. Томск. губ. 29 7—Е, 34 18—Д, 38 4—Г.  
Солонечненский, п. 39 7—А.  
Солоновский курорт, с. 38 2—В.  
Соло-тобе, ст. ж. д. 34 9—3, 35, 41 9—Г.  
Солонь, с. 29 8—Д, 30 8—Н, 38 5—В.  
Соланка, р. 34 2—Д.  
Соланной форпост, с. 38 2—Г.  
Соланская, с. 31 9—Б.  
Сомнительный, пр. 33 11—Г, 36 11—Е.  
Соморсолах, р. 30 22—В.  
Сомы-пауль, с. 28 6—Е.  
Соналы, р. 34 12—Е, 35, 41 12—Б.  
Сонга-Линга-Нгье, оз. 30 18—Б.  
Сонгу-даг, г. хр. 35, 41 4—Ж.  
Сон-куль, оз. 35, 41 14—Е.  
Сонните, р. 30 10—Г.  
Сонское, с. 29 10—Г, 30 10—М.  
Сонь-юряга, р. 30 18—Г.  
Сопаль-сорь, оз. 34 12—Е, 35, 41 12—Б.  
Сопкачан, гр. 30 19—В, 36 7—Б.  
Сопочная (Опасная), р. 30 20—В.  
Сопочное, с. 5, 6, 18, 19, 20, 23, 24, 25, 26, 27, 47, 56, 57, 58 15—Г, 36 17—Д.  
Сопочный, мс. 30 6—Г.  
Сордовах (Арга), р. 5, 6, 18, 19, 20, 23, 24, 25, 26, 27, 47, 56, 57, 58 14—В, 36 13—Г.  
Сордоннох, р. 30 19—Д.  
Сор-кудук, к. 34 9—Е, 35, 41 9—Б.  
Сор-куль, оз. 34 3—Д.  
Соровский, юр. 28 11—Ж, 29 2—А.  
Сорекино, с. 28 18—Л, 29 8—Д, 30 8—Н, 34 19—Г, 38 5—В.  
Сорокино, ст. ж. д. 30 12—М.  
Сорокинское Б., с. 28 10—И, 34 11—В.  
Сорочий дог, с. 28 18—Л, 29 7—Д, 30 7—Н, 34 18—Г.  
Сорочинский, п. 28 8—Л, 34 9—Г.  
Сорь, оз. 31 8—Д, 32 6—Г.  
Сорь, солон. оз. 28 14—Л, 29 4—Д, 34 15—Г.  
Сорь-куль, оз. Урал. обл., Темир. уез. 34 4—Е.  
Сосва, р. 5, 6, 18, 19, 20, 23, 24, 25, 26, 27, 47, 56, 57, 58 6—В, 28 7—Е.  
Сосва М., р. 28 7—Е.  
Соснина, с. 31 7—Б, 36 7—Д.  
Сосновка, д. 33 13—3.  
Сосновка, п. 30 12—О.  
Сосновка, с. Енисейск. губ., Ачинск. уез. 29 11—В, 30 11—Л.  
Сосновка, с. Енисейск. губ., Минусин. уез. 30 12—Н.  
Сосновка, с. Томск. губ., Бийск. уез. 38 4—Г.  
Сосновка, с. Томск. губ. и уез. 38 5—Б.  
Сосновский, юр. зим. 28 9—Ж.  
Сосновское, с. 31 9—Д, 32 7—Г, 33 2—Г.  
Сосунова, мс. 33 16—Ж, 36 13—Ж.  
Сосыва, р. 5, 6, 18, 19, 20, 23, 24, 25, 26, 27, 47, 56, 57, 58 6—Г, 28 5—Ж.  
Сото, р. 30 17—Д.  
Софиевский, пр. 33 13—Г, 36 12—Е.  
Софийская, стн. 35, 41 15—Д.  
Софийский, пр. 33 10—В.  
Софийское, с. 5, 6, 18, 19, 20, 23, 24, 25, 26, 27, 47, 56, 57, 58 13—Г, 33 16—Д, 36 13—Е.  
Софронова, гр. 32 5—Д, 36 7—Е.  
Сохатино, с. 33 11—Д.  
Сохотаха, г. хр. 36 13—В.  
Сохотойское, с. 32 5—Д.  
Сохь, с. 35, 41 12—Ж.  
Сохь, р. 35, 41 12—Ж.  
Сочурь, р. 29 11—Б, 30 10—К, 36 4—Д.  
Союзковский, п. 33 12—Ж.  
Спавверг, гр. 33 18—Ж.  
Спаский, зав. 5, 6, 18, 19, 20, 23, 24, 25, 26, 27, 47, 56, 57, 58 7—Д, 34 13—Е, 35, 41 13—Б.  
Спаский, п. 5, 6, 18, 19, 20, 23, 24, 25, 26, 27, 47, 56, 57, 58 6—Д, 35, 41 11—Е.  
Спаское, с. Примор. обл. 5, 6, 18, 19, 20, 23, 24, 25, 26, 27, 47, 56, 57, 58 13—Д, 33 13—3.  
Спаское, с. Томск. губ., Канск. уез. 5, 6, 18, 19, 20, 23, 24, 25, 26, 27, 47, 56, 57, 58 7—Г, 28 14—К, 29 4—Г, 34 15—В.  
Спаское, с. Томск. губ. и уез. 38 5—А.  
Спаское, с. Ферган. обл. 35, 41 13—Е.  
Спиридоново, с. 30 8—В.  
Спирина, з. 30 12—Н.  
Спирин, с. 28 16—К, 29 6—Г, 34 17—В.  
Сполошинская, с. 31 8—Б, 32 6—А.  
Средне-Айгузская, п. ст. 34 16—Ж, 35, 41 16—В.  
Средне-Борзинский, п. 32 11—Д, 33 6—Д.  
Средне-Белое, с. 33 10—Д.  
Средне-Белое, ст. ж. д. 33 10—Д, 36 11—Е.  
Среднева, о-в 36 16—Ж.  
Средне-Вилуйск, с. 36 10—Г.  
Средний, с. 30 20—Б.  
Средняя, р. Енисейск. губ. 30 19—В.  
Средняя, р. Тобол. губ. 28 11—В.  
Сростинское, с. Томск. губ., Бийск. уез. 38 5—В.  
Сростинское, с. Томск. губ., Змиингор. уез. 29 6—Е, 34 17—Д, 38 3—Г.  
Сретенский, п. Акмол. обл. 28 8—К, 34 9—В.  
Сретенский, п. Ферган. обл. 35, 41 11—Е.  
Сретенск, г. 5, 6, 18, 19, 20, 23, 24, 25, 26, 27, 47, 56, 57, 58 11—Г, 32 10—Г, 33 5—Г, 36 9—Е, 39 5—Б.  
Ставка Да-Найна (Монголия) 5, 6, 18, 19, 20, 23, 24, 25, 26, 27, 47, 56, 57, 58 10—Д.  
Ставка Да-Найна (Урянхайск. край) 30 13—Н.  
Ставка ки. Са-да-сава 5, 6, 18, 19, 20, 23, 24, 25, 26, 27, 47, 56, 57, 58 9—Д.  
Ставропольский, п. 28 8—М, 34 9—Д.  
Ставропольское, с. Сыр-дарьин. обл. 35, 41 13—Д.  
Ставропольское, с. Тургайск. обл. 5, 6, 18, 19, 20, 23, 24, 25, 26, 27, 47, 56, 57, 58 6—Г, 28 9—Л, 34 10—Г.  
Ставрополь, г. 5, 6, 18, 19, 20, 23, 24, 26, 27, 47, 56, 57, 58 4—Д.  
Становая, стн. 28 9—К, 34 10—В.  
Становское, с. 28 7—К, 34 8—В.  
Станчик, с. 36 16—Б.  
Старка, бух. 36 14—Е.  
Старо-Брянское, с. 31 8—Е, 32 5—Д, 36 7—Е.  
Старобильское, с. 28 9—Л, 34 10—Г.  
Старой, р. 30 21—Г.  
Старо-Колтуковский, п. 28 10—М, 34 11—Д.  
Старо-Комаровка, с. 33 17—Д.  
Старо-Лонмаковский, п. 39 5—Б.  
Старо-марский, юр. 28 11—Ж.  
Старо-Семипалатинский, п. 29 6—Е, 34 17—Д, 35, 41 17—А.  
Стеллинский, п. 29 5—Е, 34 16—Д, 35, 41 16—А.  
Степановка, с. Акмол. обл. 5, 6, 18, 19, 20, 23, 24, 25, 26, 27, 47, 56, 57, 58 7—Г, 28 12—Л, 34 13—Г.  
Степановка (Стефановское), с. Семипалатин. обл. 5, 6, 18, 19, 20, 23, 24, 25, 26, 27, 47, 56, 57, 58 7—Д, 34 17—Ж, 35, 41 17—В.  
Степановский, п. Тургайск. обл., Актобин. уез. 34 5—Д.  
Степановский, п. Тургайск. обл., Кустанайск. уез. 28 7—Л, 34 8—Г.  
Степная, стн. 34 7—В.  
Степно-дворецкая, с. 31 7—Д, 32 4—Г.  
Степное, с. 35, 41 13—Д.  
Степной, п. Тургайск. обл., Актобин. уез. 5, 6, 18, 19, 20, 23, 24, 25, 26, 27, 47, 56, 57, 58 5—Г, 34 5—Д.  
Степной, п. Тургайск. обл., Кустанайск. уез. 28 7—Л, 34 8—Г.  
Степной Кучук, с. 29 6—Д, 34 17—Г, 38 3—В.  
Стерлегов, мс. 30 10—Б.  
Стерлитамак, г. 5, 6, 18, 19, 20, 23, 24, 25, 26, 27, 47, 56, 57, 58 5—Г, 34 4—Г.  
Стефановское (Степановка), с. Семипалатин. обл. 5, 6, 18, 19, 20, 23, 24, 25, 26, 27, 47, 56, 57, 58 7—Д, 34 17—Ж, 35, 41 17—В.  
Стобба, з. 33 12—Г.  
Стоббовой, п. 33 12—Ж.  
Стоббовой, мс. 5, 6, 18, 19, 20, 23, 24, 25, 26, 27, 47, 56, 57, 58 16—Г, 36 18—Д.  
Стоббовой, о-в 36 10—Б.  
Стоббовой, о-в 5, 6, 18, 19, 20, 23, 24, 25, 26, 27, 47, 56, 57, 58 13—Б, 36 13—В.  
Столовая, гр. 33 15—3, 36 13—Ж.  
Столыпинское, с. Акмол. обл. 5, 6, 18, 19, 20, 23, 24, 25, 26, 27, 47, 56, 57, 58 6—Г, 28 9—К, 34 10—В.  
Столыпинское, с. Семипал. обл. 5, 6, 18, 19, 20, 23, 24, 25, 26, 27, 47, 56, 57, 58 7—Г, 28 14—Л, 29 4—Д, 34 15—Г.  
Столыпинское, с. Семипалатин. обл. 5, 6, 18, 19, 20, 23, 24, 25, 26, 27, 47, 56, 57, 58 7—Д, 35, 41 14—Д.  
Сторожовой, п. 33 12—Е.  
Строкинское, с. 28 12—И, 29 2—В, 34 13—Б.  
Строящийся ж. д. Алтайская 28 17—Д, 29 6—Е, 30 7—Н, 34 17—Д, 38 3—Г.  
Строящийся ж. д. Ачинск-Минусинск 30 10—М.  
Строящийся ж. д. Оренбург—Орск 34 5—Д.  
Строящийся ж. д. Татарск-Саягород 28 14—К, 29 4—Г, 34 15—В.  
Строящийся ж. д. Троицк-Кустанай 28 7—Л, 34 8—Г.  
Стрелная, с. 29 7—Е, 34 18—Д, 38 4—Г.  
Стрелка, с. 28 12—К, 36 4—Д.  
Стрелка Меркушкина 36 15—Б.  
Стреленка, д. 33 13—3.  
Струкова, с. 38 4—В.  
Стурфурстен, мс. 36 13—Д.  
Субботинское, с. 30 11—Н.  
Суворкина, с. 30 17—Л, 31 5—В.  
Судейское, с. 30 6—В.  
Судженка, с. 29 8—В, 30 8—Л.  
Судженка, ст. ж. д. 29 8—В, 30 8—Л.  
Судзуке, р. 33 13—И.  
Судрей-пауль, с. 28 5—Е.  
Суетинское, с. 28 18—К, 29 8—Г, 30 8—М, 34 19—В, 38 5—В.  
Суетка, с. 28 15—Л, 29 5—Д, 34 16—Г, 38 2—В.  
Суерское, с. 28 8—И, 34 9—Б.  
Сузак, с. 34 11—3, 35, 41 11—Г.  
Суздальское, с. 28 15—К, 29 5—Г, 34 16—В, 38 2—Б.  
Сузун, с. 5, 6, 18, 19, 20, 23, 24, 25, 26, 27, 47, 56, 57, 58 8—Г, 28 17—Л, 29 7—Д, 30 7—Н, 34 18—Г, 38 4—В.  
Сузун Н., с. 28 17—Л, 29 7—Д, 34 17—Г, 38 4—В.  
Сузун, р. 28 17—Л, 34 18—Г.  
Суйга, р. 28 16—И, 29 6—В, 34 17—Б.  
Суйфун, р. 33 12—И.  
Сукпай, р. 33 15—Ж.  
Сулганская, с. 36 12—Г.  
Сулгани, юр. 28 11—Ж.  
Султанбад, г. 5, 6, 18, 19, 20, 23, 24, 25, 26, 27, 47, 56, 57, 58 4—Е.  
Султангузина, с. 34 5—Д.  
Султангуз-даг, гр. 35, 41 7—Д.  
Султан-Бент, ст. ж. д. 35, 41 8—3.  
Сулу, оз. 30 13—В.  
Сулу-куль, оз. Акмол. обл. 34 12—Е, 35, 41 12—Б.  
Сулу-куль, оз. Урал. обл. 34 3—Е.  
Сулу-сорь, оз. 29 4—Е, 34 15—Д.  
Сума, р. 28 16—К, 29 6—Г, 34 17—В, 38 3—В.  
Сумарово, с. 5, 6, 18, 19, 20, 23, 24, 25, 26, 27, 47, 56, 57, 58 8—В, 30 10—И, 36 3—Г.  
Сумбарь, р. 35, 41 4—Ж.  
Сумба, к. 35, 41 3—Д.  
Суминская, с. 28 15—К, 29 5—Г, 34 16—В, 38 2—Б.  
Сумское, с. 28 10—К, 34 11—В.  
Сумулы, р. 29 9—Е, 38 6—Г.  
Сунгарь, р. 5, 6, 18, 19, 20, 23, 24, 25, 26, 27, 47, 56, 57, 58 12—Д, 33 11—Ж, 36 11—Ж.  
Сунгач, р. 33 13—3.  
Сунджи-токань, к. 35, 41 9—3.  
Сундук-Тайга, гр. 38 7—В.  
Суннунга, р. 30 18—3, 36 6—Г.  
Сунтарская, с. 5, 6, 18, 19, 20, 23, 24, 25, 26, 27, 47, 56, 57, 58 11—В, 36 9—Г.  
Сунчи, с. 35, 41 5—Ж.  
Сунь, ст. ж. д. 33 9—Ж.  
Суплатовка, с. 35, 41 12—Д.  
Сурак, р. 30 20—Е.  
Сургута, зим. 34 11—Ж, 35, 41 11—В.  
Сургут, г. 5, 6, 18, 19, 20, 23, 24, 25, 26, 27, 47, 56, 57, 58 7—В, 28 12—Ж.  
Сурингань, р. 30 16—3.  
Сурлакины, юр. 28 13—Ж, 29 3—А.  
Сурниха, р. 30 11—И.  
Суровская, с. 30 18—М, 31 6—Г, 32 4—В.  
Сурхань, р. 5, 6, 18, 19, 20, 23, 24, 25, 26, 27, 47, 56, 57, 58 6—Е, 35, 41 10—3.  
Сурь-даба, пер. 29 10—Е, 30 10—О, 38 7—Г.  
Сусамыр, с. 5, 6, 18, 19, 20, 23, 24, 25, 26, 27, 47, 56, 57, 58 7—Д, 35, 41 13—Д.  
Сусамыр, р. 35, 41 13—Д.  
Суслово, с. 29 10—В, 30 10—Л.  
Суслово, ст. ж. д. 29 10—В, 30 10—Л.  
Суть, оз. 29 11—Е, 30 11—О.  
Сухановка, д. 33 16—Д, 36 13—Е.  
Суханово, с. 36 17—Д.  
Сухановское, с. 5, 6, 18, 19, 20, 23, 24, 25, 26, 27, 47, 56, 57, 58 8—Б, 30 8—Б.  
Сухарное, с. 5, 6, 18, 19, 20, 23, 24, 25, 26, 27, 47, 56, 57, 58 16—В, 36 18—В.  
Сухарный, г. хр. 36 18—В.  
Сухая, с. 31 7—Д, 32 5—Г.  
Сухая Тесь, с. 29 11—Г, 30 11—М.  
Сухая Тулгуска, р. 30 10—Ж.  
Сухобузимское, с. 30 12—Л.  
Сухова, с. 29 8—Г, 30 8—М, 38 5—В.  
Суховская, с. 30 19—Л, 31 7—В, 32 5—Б.  
Суховская, ст. ж. д. 30 17—Н, 31 5—Д, 32 3—Г.  
Суховское, с. 28 12—К, 34 13—В.  
Сухомлинова, з. 30 13—Н.  
Сухона, р. 5, 6, 18, 19, 20, 23, 24, 25, 26, 27, 47, 56, 57, 58 4—В.  
Сухорукское, с. 5, 6, 18, 19, 20, 23, 24, 25, 26, 27, 47, 56, 57, 58 6—В, 28 9—Ж.  
Сухотинский, п. 33 10—Д.  
Сухотинское, с. 28 10—Л, 34 11—Г.  
Сухринское, с. 28 7—И, 34 8—Б.  
Сухумь, г. 5, 6, 18, 19, 20, 23, 24, 26, 27, 47, 56, 57, 58 4—Д.  
Сучанская копия 33 13—И, 36 12—3.  
Сучань, р. 33 13—И.  
Сушково, с. 30 9—Е.  
Сыверма, гр. 30 15—Е, 36 5—В.  
Сыгынахта, с. 36 10—Б.  
Сыда, р. 29 11—Г, 30 11—М.  
Сыдань, оз. 28 9—3.  
Сыдери, с. 28 12—Г.  
Сыланская, с. 5, 6, 18, 19, 20, 23, 24, 25, 26, 27, 47, 56, 57, 58 13—В.  
Сыла, р. 28 4—И.  
Сылахыт-таха, г. хр. 36 13—В.  
Сылгитарь, с. 36 16—В.  
Сылгиты-иттар-таха, гр. хр. 36 14—В.  
Сымь, р. 30 9—И, 36 3—Г.  
Сыня, р. 28 7—Д.  
Сыреновое (Андреевское), с. 5, 6, 18, 19, 20, 23, 24, 25, 26, 27, 47, 56, 57, 58 8—Б, 30 7—Г, 30 7—Г.  
Сыромолотная, с. 38 5—Б.  
Сыропатское, с. 5, 6, 18, 19, 20, 23, 24, 25, 26, 27, 47, 56, 57, 58 7—Г, 28 12—К, 29 2—Г, 34 13—В.  
Сыртинская, стн. 34 6—Г.  
Сырть, ст. ж. д. 34 4—Д.  
Сырта-турка, оз. 30 14—В.  
Сыр-дарьинская область 5, 6, 18, 19, 20, 23, 24, 25, 27, 47, 56, 57, 58 6—Д.  
Сыр-дарьинская, ст. ж. д. 35, 41 11—Е.  
Сыр-дарья, р. 5, 6, 18, 19, 20, 23, 24, 25, 26, 27, 47, 56, 57, 58 6—Д, 34 9—3, 35, 41 9—Г.  
Сысертский, зав. 28 6—И.  
Сысоевца, с. 33 13—3.  
Сысоза, р. 5, 6, 18, 19, 20, 23, 24, 25, 26, 27, 47, 56, 57, 58 5—В.  
Сысоевское, с. 29 8—Д, 34 19—Г, 38 5—В.  
Сычуча, р. 33 13—Д.  
Сыверная (Тымера), р. 5, 6, 18, 19, 20, 23, 24, 25, 26, 27, 47, 56, 57, 58 8—Б, 30 10—Е, 36 4—В.  
Сыверно-Астраханское, с. 33 18—Г.  
Сыверные прииски 5, 6, 18, 19, 20, 23, 24, 25, 26, 27, 47, 56, 57, 58 9—В.  
Сыверный, п. 29 7—Ж, 34 18—Е, 38 4—Д.  
Сыданкинское, с. 36 17—Д.  
Сыданова, с. 30 16—Л, 31 4—В.  
Сыдельниково, с. 5, 6, 18, 19, 20, 23, 24, 25, 26, 27, 47, 56, 57, 58 7—Г, 28 13—И, 29 3—В, 34 14—Б.  
Сыдальниковское, с. 30 12—Л.  
Сыновское, с. 29 8—Ж, 34 19—Е, 38 5—Д.  
Сында, р. 30 15—Н, 31 3—Д.  
Сырово, ст. ж. д. 35, 41 12—Е.  
Сытной, мс. 28 12—Г.  
Сытовка, с. 29 8—Д, 34 19—Г, 38 5—В.  
Сыченское, с. 30 7—Д.  
Сыдарь, п-ов 36 25—В.  
Сыгатиная, п. ст. 35, 41 14—Д.  
Сыиньоль, с. 28 8—Е.  
Сырдок, гр. 33 14—В, 36 13—Е.  
Сыркумь, мс. 33 17—Д, 36 14—Е.  
Сырт-су, р. 34 11—Е, 35, 41 11—В.  
Сырунга, оз. 30 18—Ж, 36 6—В.  
Сытты, с. 35, 41 13—Е.  
Сыдей, гр. 28 6—Д.  
Сынь, р. 30 18—Ж.  
Сымулинь, р. 33 13—3.  
Сыо-Синанча, р. 33 14—3.  
Сыо-су, р. 33 14—3.  
Ся-Сибарза, р. 33 14—Ж.  
Таалаский Ала-тау, г. хр. 35, 41 12—Д.  
Табагинская, с. 36 11—Г.  
Табань, к. 34 10—Ж, 35, 41 10—В.  
Табаринское, с. 5, 6, 18, 19, 20, 23, 24, 25, 26, 27, 47, 56, 57, 58 6—Г, 28 7—3.  
Табаткань, гр. 35, 41 6—3.  
Табатское, с. 29 11—Д, 30 11—Н.  
Та-бейча, р. 33 14—3.  
Табия, п. 5, 6, 18, 19, 20, 23, 24, 25, 26, 27, 47, 56, 57, 58 6—Г, 28 9—М, 34 10—Д.  
Табушинь, с. 35, 41 11—Ж.  
Табунь-су, к. 34 5—И, 35, 41 5—Д.  
Табунь-безд-да, гр. 38 6—Д.  
Табунгань В., р. 28 14—Д, 30 4—Ж.  
Тава Б., р. 28 11—И, 34 12—В.  
Тавастусь, г. 6, 18, 19, 20, 23, 24, 25, 26, 47, 56,



25, 26, 27, 47, 56, 57, 58 9 — Б, 30 18—В.  
Таймырь, оз. 5, 6, 18, 19, 20, 23, 24, 25, 26, 27, 47, 56, 57, 58 10—Б, 30 16—В.  
Таймырь, р. 5, 6, 18, 19, 20, 23, 24, 25, 26, 27, 47, 56, 57, 58 9—В, 30 12—В, 14—В.  
Тайная, с. 29 8—Д, 38 6—В.  
Тайнинский, п. 32 10—Д, 33 5—Д, 39 6—В.  
Тайнинской ярмарки место 28 11—К, 34 12—В.  
Тайная, юр. 28 17—3, 29 8—Б, 30 7—К.  
Тайто, р. 28 16—3, 29 6—Б, 30 6—К.  
Тайнинский, юр. 28 12—И, 29 2—В, 34 13—В.  
Тайшет, ст. ж. д. 5, 6, 18, 19, 20, 23, 24, 25, 26, 27, 47, 56, 57, 58 9—Г, 30 14—М, 31 2—Г, 36 5—Д.  
Такирь, ст. ж. д. 35, 41 6—3.  
Такмык, с. 28 12—И, 29 2—В, 34 13—В.  
Тактыкайлы, гр. 30 19—3, 36 7—Г.  
Таку, г. 5, 6, 18, 19, 20, 24, 25, 26, 27, 47, 56, 57, 58 11—Е, 36 9—И.  
Таламское, оз. 30 6—Д.  
Талам, р. 30 6—Д.  
Талас, р. 5, 6, 18, 19, 20, 23, 24, 25, 26, 27, 47, 56, 57, 58 7—Д, 34 12—И, 35, 41 12—Д.  
Талачи, с. 33 10—Д.  
Талачинское, с. 32 9—Г, 33 4—Г, 39 4—В.  
Талба, р. 36 10—Г.  
Талбачинская, гр. 36 18—Д.  
Талбачинское, с. 5, 6, 18, 19, 20, 23, 24, 25, 26, 27, 47, 56, 57, 58 15—Г, 36 17—Д.  
Талдань, ст. ж. д. 33 9—Г.  
Талды, р. 34 15—Е, 35, 41 15—В.  
Талды-булакский, п. 35, 41 16—Д.  
Талды-кудукская, п. ст. 34 16—Ж, 35, 41 16—В.  
Талды-кудук, к. 34 12—Е, 35, 41 12—В.  
Талдык, р. 34 6—И, 35, 41 6—Д.  
Талдысайский, п. 34 5—Е.  
Талды-эспе, р. Акмол. обл. 34 11—Ж, 35, 41 11—В.  
Талды-эспе, р. Семипал. обл. 34 13—Ж, 35, 41 13—В.  
Таледжа, гр. 33 12—Г.  
Талекское, с. 31 8—Д, 32 6—Г.  
Талицкие бляхи, гр. 29 7—Е, 34 18—Д, 38 4—Г.  
Талицкий, зав. 28 7—И.  
Талицкий, п. 29 6—Е, 34 17—Д, 35, 41 17—А, 38 3—Г.  
Талык, с. 35, 41 8—Ж.  
Талмань-Борзинский, ул. 39 6—В.  
Таловка, с. Енисейск. губ. 30 12—Л.  
Таловка, с. Томск. губ., Бийск. уез. 38 4—Г.  
Таловка, с. Томск. губ., Зыбнотор. уез. 29 8—Ж, 34 19—Е, 38 5—Д.  
Таловка, с. Томск. губ., Зыбнотор. уезд. 29 6—Е, 34 17—Д.  
Таловка, р. 30 13—3.  
Таловская, п. 32 11—Г, 33 6—Г, 36 9—Е, 39 7—В.  
Таловский, п. 29 8—Г, 30 8—М.  
Талое, зим. 33 11—Г.  
Тал-сай, р. 34 6—Е.  
Талхатан-Баба, ст. ж. д. 35, 41 7—3.  
Талыска, р. 28 16—И, 29 6—В, 30 6—Д, 34 17—В.  
Тальменское, с. 28 17—Д, 29 7—Д, 30 7—Н, 34 18—Г, 38 4—В.  
Тала, р. 30 17—Ж.  
Тамбей, р. 28 11—В.  
Тамбовка, с. 5, 6, 18, 19, 20, 23, 24, 25, 26, 27, 47, 56, 57, 58 12—Г, 33 10—Д, 36 11—Ж.  
Тамбовское Верх., с. 5, 6, 18, 19, 20, 23, 24, 25, 26, 27, 47, 56, 57, 58 13—Г, 33 15—Д, 36 13—Е.  
Тамбовское Ниж., с. 5, 6, 18, 19, 20, 23, 24, 25, 26, 27, 47, 56, 57, 58 13—Г, 33 16—Д, 36 13—Е.  
Тамбовское Ср., с. 5, 6, 18, 19, 20, 23, 24, 25, 26, 27, 47, 56, 57, 58 13—Г, 33 15—Д.  
Тамбов, г. 5, 6, 18, 19, 20, 23, 24, 27, 47, 57, 58 4—Г.  
Тамды, ст. ж. д. 34 5—Е.  
Тамды, пик. 34 6—Д.  
Тамерлановка, с. 5, 6, 18, 19, 20, 23, 24, 25, 26, 27, 47, 56, 57, 58 6—Д, 35, 41 11—Д.  
Тамь-Балаганак, р. 36 11—Д.  
Тана, р. (вз. Финляндии) 5, 6, 18, 19, 20, 23, 24, 25, 26, 27, 47, 56, 57, 58 2—В.  
Тана, р. Иркут. губ. 31 13—В, 36 9—Д.  
Таната, о-в. 36 22—Е.  
Таналыкская, стн. 34 6—Д.  
Таналык, р. 34 5—Г.  
Тананча, р. 33 14—3.  
Тангола, с. 36 13—Ж.  
Тангуй (—ское), с. 5, 6, 18, 19, 20, 23, 24, 25, 26, 27, 47, 56, 57, 58 9—Г, 30 16—М, 31 4—Г, 36 5—Е.  
Тандинская, п. ст. 36 12—Г.  
Тандово, оз. 28 14—К, 29 5—Г, 34 15—В.  
Тандибаевский, п. 28 9—М, 34 10—Д.  
Танну-ола, г. хр. 5, 6, 18, 19, 20, 23, 24, 25, 26, 27, 47, 56, 57, 58 9—Г, 30 13—О.  
Тансык, р. 34 16—Ж, 35, 41 16—В.  
Танумь, р. 33 13—Г.  
Танча, с. 32 7—Д, 33 2—Д.  
Таныспаевы, юр. 5, 6, 18, 19, 20, 23, 24, 25, 26, 27, 47, 56, 57, 58 7—Г, 28 14—И, 29 4—В.  
Таншурер, р. 5, 6, 18, 19, 20, 23, 24, 25, 26, 27, 47, 56, 57, 58 17—В, 36 21—В.  
Таолайчако, ст. ж. д. 33 9—3.  
Таохоба, р. 33 15—Ж.  
Тансуй, р. 28 7—Ж.  
Тантугары, ст. ж. д. 31 13—Д, 32 12—Г, 33 6—Г, 39 7—В.  
Тань, р. 28 9—И, 34 10—Б.  
Тара, г. 5, 6, 18, 19, 20, 23, 24, 25, 26, 27, 47, 56, 57, 58 7—Г, 28 12—И, 29 2—В, 34 13—Б.  
Тара, р. 5, 6, 18, 19, 20, 23, 24, 25, 26, 27, 47, 56, 57, 58 7—Г, 28 13—И, 29 3—В, 34 14—В.  
Тараба, р. 38 5—В.  
Тарабинское, с. 28 18—Д, 29 8—Д, 30 8—Н, 34 19—Г, 38 5—В.  
Тарайка, оз. 33 18—Е, 36 14—Ж.  
Таракановка, с. Забайкал. обл. 31 7—Д, 32 5—Г.  
Таракановка, с. Примор. обл. 33 17—Г.  
Тарангуль Б., оз. 28 9—Д, 34 10—Г.  
Тарант, мс. 28 12—Б, 30 2—Г.  
Тарангы-куль, оз. 29 8—Ж, 34 18—Е.  
Тарасовская, с. 30 18—Д, 31 6—В, 32 4—В.  
Тарасова (В. Ульяновская), с. 31 7—Г, 32 5—В, 36 7—Д.  
Тарасов, мс. 28 13—А, 30 3—В.  
Тарбагатай, с. Амур. обл. 5, 6, 18, 19, 20, 23, 24, 25, 26, 27, 47, 56, 57, 58 12—Г, 33 11—Д, 36 11—Е.  
Тарбагатай, с. Забайкал. обл. 5, 6, 18, 19, 20, 23, 24, 25, 26, 27, 47, 56, 57, 58 10—Г, 31 8—Е, 32 6—Д.  
Тарбагатай, г. хр. 5, 6, 18, 19, 20, 23, 24, 25, 26, 27, 47, 56, 57, 58 8—Д, 34 18—Ж, 35, 41 17—В.  
Тарбагатай, р. 30 14—О.  
Тарбагатайская, ст. ж. д. 32 6—Д, 36 7—Е, 39 1—В.  
Тарбагатайское, с. 5, 6, 18, 19, 20, 23, 24, 25, 26, 27, 47, 56, 57, 58 10—Г, 32 5—Д, 36 7—Е.  
Тарей, р. 30 11—В.  
Тарей М., р. 30 11—В.  
Тарямь, р. 5, 6, 18, 19, 20, 23, 24, 25, 26, 27, 47, 56, 57, 58 7—Д.  
Тарковская, с. 36 13—Д.  
Тарсукай В., с. 32 10—Д, 33 5—Д, 39 5—В.  
Тарсукай Н., с. 32 11—Д, 33 6—Д, 39 6—В.  
Тартась, р. 28 14—И, 29 4—В, 34 15—Б.  
Тартугай (Тарь-тугай), ст. ж. д. 5, 6, 18, 19, 20, 23, 24, 25, 26, 27, 47, 56, 57, 58 7—Д, 34 9—3, 35, 41 9—Г.  
Тартышевский, п. 33 13—Ж, 36 12—Ж.  
Тартутино, ст. ж. д. 29 11—В, 30 11—Л.  
Тартуинский, п. 34 7—Г.  
Тархаты, р. 29 10—Ж, 38 7—Д.  
Тарь-тугай быв., п. ст. 33 9—3, 35, 41 9—Г.  
Тас-джаргань, к. 34 12—Ж, 35, 41 12—В.  
Таскаево, с. 28 15—К, 29 5—Г, 34 16—В, 38 2—Б.  
Таскаевское, с. 28 15—К, 29 5—Г, 34 16—В.  
Таскина, д. 33 11—Д.  
Таскина, с. 30 11—Н.  
Таскино, с. 33 18—Д.  
Тас-кудук, к. 34 11—Е, 35, 41 11—В.  
Таскыл, гр. Томск. губ. 38 6—В.  
Таскыл, гр. Урахайск. края 30 12—Н.  
Тас-ну, р. 33 14—3.  
Тасты, р. 34 17—Ж, 35, 41 17—В.  
Тастынынь-катыль, мог. 34 15—3, 35, 41 15—Г.  
Тасты-тургай, р. 28 8—М, 34 9—Д.  
Тасть-анка, с. 36 12—В.  
Тасть-кичу, к. 34 3—Ж.  
Тасть-тумусь, с. 36 11—Б.  
Тасть-хахтах, г. хр. 36 13—В.  
Тастева, р. 30 13—Л.  
Тастевское, с. 5, 6, 18, 19, 20, 23, 24, 25, 26, 27, 47, 56, 57, 58 9—Г, 30 13—Д, 36 4—Д.  
Татарна, р. 30 12—К.  
Татарская, з. 30 12—К.  
Татарская, ст. ж. д. 28 13—К, 29 3—Г, 34 14—В.  
Татарские Городки, гр. 39 2—В.  
Татарский, п. 28 13—К, 29 3—Г, 34 14—В.  
Татарский (Невельского), прл. 5, 6, 18, 19, 20, 23, 24, 25, 26, 27, 47, 56, 57, 58 14—Д, 33 17—Д, 36 14—Ж.  
Татарск, г. 5, 6, 18, 19, 20, 23, 24, 25, 26, 27, 47, 56, 57, 58 7—Г, 28 13—К, 29 3—Г, 34 14—В.  
Татаурово, с. 31 10—Е, 32 8—Д, 33 3—Д, 39 3—В.  
Татищевская, стн. 34 3—Д.  
Таткины, юр. 29 8—В, 30 8—Л.  
Татта, р. 36 12—Г.  
Таттинская, с. 36 12—Г.  
Татырь, оз. 34 8—Д.  
Татьянинский, пр. 31 12—Б.  
Татьянинский, п. 28 8—Д, 34 9—Г.  
Тау-Асарь, мог. 34 3—Е.  
Таубинский, п. 29 6—Ж, 34 17—Е, 35, 41 17—В.  
Тауйская, губа 5, 6, 18, 19, 20, 23, 24, 25, 26, 27, 47, 56, 57, 58 15—Г, 36 15—Д.  
Тауйск, с. 5, 6, 18, 19, 20, 23, 24, 25, 26, 27, 47, 56, 57, 58 14—Г, 36 15—Д.  
Тау-токею, гр. 38 6—Д.  
Таушканское, с. 28 7—И.  
Тахангоу, р. 33 11—И.  
Тах-сырь, р. 33 11—И.  
Тахта-базарь, с. 35, 41 8—3.  
Тахтыга, р. 31 10—Б, 32 8—А.  
Тахтыгань, р. 31 10—Б.  
Тахиль-гуань, г. хр. 33 13—И.  
Ташаузы, с. 34 6—К, 35, 41 6—Е.  
Ташелонское, с. 31 8—Е, 32 6—Д.  
Таш-чию, г. 5, 6, 18, 19, 20, 24, 25, 26, 27, 47, 56, 57, 58 12—Д.  
Ташкент, г. 5, 6, 18, 19, 20, 23, 24, 25, 26, 27, 47, 56, 57, 58 6—Д, 35, 41 11—Е.  
Таш-кургань, с. 5, 6, 18, 19, 20, 23, 24, 25, 26, 27, 47, 56, 57, 58 7—Е, 35, 41 13—Ж.  
Ташта, с. 38 5—В.  
Таштыль (—ское), с. 5, 6, 18, 19, 20, 23, 24, 25, 26, 27, 47, 56, 57, 58 8—Г, 29 10—Д, 30 10—Н.  
Ташь-Башаты, с. 35, 41 13—Е.  
Ташь-карасуйская, п. ст. 35, 41 16—Д.  
Ташь-катань, гр. 35, 41 15—Д.  
Ташь-Кепри, ст. ж. д. 35, 41 8—3.  
Тажухтах, оз. 36 8—В.  
Твердилова, р. 30 13—3.  
Тверь, г. 6, 18, 19, 20, 23, 24, 25, 26, 27, 47, 56, 57, 58 3—Г.  
Тебенать, гр. 38 6—Г.  
Тебенякское, с. 28 8—И, 34 9—Б.  
Тебисская, ст. ж. д. 28 14—К, 29 4—Г, 34 15—В, 38 1—Б.  
Тевризское, с. 5, 6, 18, 19, 20, 23, 24, 25, 26, 27, 47, 56, 57, 58 7—Г, 28 11—И, 29 2—В, 34 12—Б.  
Тегерань, г. 5, 6, 18, 19, 20, 23, 24, 25, 26, 27, 47, 56, 57, 58 5—Е.  
Тегь-горт, юр. зим. 28 8—Д.  
Теджен, г. 5, 6, 18, 19, 20, 23, 24, 25, 26, 27, 47, 56, 57, 58 6—Е, 35, 41 7—3.  
Теке, оз. 28 12—Д, 34 13—Г.  
Текесь, р. 35, 41 16—Д.  
Текторское, с. 36 11—Г.  
Телегонь, к. 34 12—Ж, 35, 41 12—В.  
Теле-куль, оз. 34 10—3, 35, 41 10—Г.  
Телембинский (Телемба), п. 5, 6, 18, 19, 20, 23, 24, 25, 26, 27, 47, 56, 57, 58 11—Г, 31 10—Д, 32 8—Г, 33 3—Г, 36 8—Е, 39 3—Б.  
Теленый, г. хр. 38 6—Г.  
Телецкое, оз. 5, 6, 18, 19, 20, 23, 24, 25, 26, 27, 47, 56, 57, 58 8—Г, 29 9—Е, 38 6—Г.  
Теличинское, с. 5, 6, 18, 19, 20, 23, 24, 25, 26, 27, 47, 56, 57, 58 16—В, 36 19—Г.  
Тельма, ст. ж. д. 30 17—Н, 31 5—Д, 32 3—Г.  
Тельность-Ись, гр. 28 5—Е.  
Телитинковское, с. 31 8—Д, 32 6—Г.  
Теляу, с. 35, 41 11—Е.  
Тембенчи, р. 30 15—Е, 36 5—В.  
Тембенчи, оз. 30 12—Е.  
Темерлык, п. ст. 35, 41 16—Д.  
Темерлык, р. 35, 41 16—Д.  
Темирское, с. 32 5—Д.  
Темир, г. 5, 6, 18, 19, 20, 23, 24, 25, 26, 27, 47, 56, 57, 58 5—Д, 34 5—Е.  
Темир, р. 34 5—Е.  
Темиль, с. 31 7—Е, 32 5—Д.  
Темишская, с. 30 18—О, 32 4—Д, 36 6—Е.  
Темиш, п. ст. 32 4—Д.  
Темиш, р. 30 18—О, 32 4—Д, 36 6—Е.  
Тенга-Хорамь, п. ст. 35, 41 10—Ж.  
Тенгизь, оз. 5, 6, 18, 19, 20, 23, 24, 25, 26, 27, 47, 56, 57, 58 6—Д.  
Тененз, с. 36 25—Г.  
Тенизь (Б. Кушмурунь), оз. 28 8—Д, 34 9—Г.  
Тентек, р. 34 17—3, 35, 41 17—Г.  
Тенчык, р. 30 15—О, 31 3—Е.  
Теоре, о-в. 33 17—3.  
Теплая, гр. 29 9—Г, 30 9—М.  
Теплая Гора, с. 28 5—3.  
Теплодубровское, с. 28 9—К, 34 10—В.  
Тепторго, гр. 31 10—Л.  
Терекли, быв. п. ст. 5, 6, 18, 19, 20, 23, 24, 25, 26, 27, 47, 56, 57, 58 6—Д, 34 7—Ж, 35, 41 7—В.  
Теректа, р. 29 8—Е, 34 19—Д.  
Теректинские бляхи, гр. 29 8—Е, 34 19—Д, 38 5—Г.  
Теректы, гр. 29 9—Г, 30 9—М, 34 11—Е, 35, 41 11—Б, 38 6—В.  
Теректы, р. Семиречен. обл., Лепсин. уез. 34 17—Ж, 35, 41 17—В.  
Теректы, р. Семиречен. обл., Пишпек. уез. 35, 41 14—Д.  
Теректы (Алексеевский), п. 29 8—Ж, 34 19—Е.  
Терек, р. 35, 41 14—Е.  
Теренкуль, п. 28 14—Д, 29 4—Д, 34 15—Г.  
Терен-куль, оз. 34 16—Ж, 35, 41 16—В.  
Теренсайский, п. 34 4—Е.  
Теренть-Узаянская, п. ст. 34 7—Е, 35, 41 7—В.  
Теренть-Узаяк, ст. ж. д. 34 9—3, 35, 41 9—Г.  
Терешкинская, с. 31 10—А.  
Теринорь, оз. 30 14—О.  
Термезь, с. 5, 6, 18, 19, 20, 23, 24, 25, 26, 27, 47, 56, 57, 58 6—Е, 35, 41 10—3.  
Терне, г. хр. 30 19—И.  
Терней, д. 33 15—3.  
Терней, бух. 5, 6, 18, 19, 20, 23, 24, 25, 26, 27, 47, 56, 57, 58 13—Д, 33 15—3, 36 13—Ж.  
Терпиль, зал. 33 18—Е, 36 14—Ж.  
Терпиль, мс. Примор. обл. 33 17—Е.  
Терпиль, мс. (на Сахалин) 33 19—Е, 36 14—Ж.  
Терсаканский, п. 28 9—М, 34 10—Д.  
Терс-баканская, п. ст. 34 17—Ж, 35, 41 17—В.  
Терсекань, с. 34 4—Ж.  
Терской Ала-тау, г. хр. 35, 41 16—Д.  
Терский, п. 38 5—В.  
Терсолгайское, с. 28 17—И, 29 7—В, 30 7—Л, 34 18—Б.  
Терсь В., р. 29 9—Г, 30 9—М, 38 6—В.  
Терсь Н., р. 29 9—Г, 30 9—М, 38 6—В.  
Терсь Ср., р. 29 9—Г, 30 9—М, 38 6—В.  
Терсь-Бутак, р. 34 12—Е, 35, 41 12—В.  
Терсьюское, с. 28 8—И, 34 9—Б.  
Терть, с. 36 12—Б.  
Тесек-таская, п. ст. 34 17—Ж, 35, 41 17—В.  
Тесинское, с. 30 11—Н.  
Тесю, р. 33 17—3.  
Тесь-булак, к. 34 12—3, 35, 41 12—Г.  
Тетемелях, р. 30 20—Ж.  
Тетерикань, р. 30 19—К, 31 6—Б.  
Тетери, р. 30 18—К, 31 6—Б.  
Тетей, р. 30 19—И, 31 7—А.  
Техменева, д. 33 13—3.  
Теча, р. 28 7—К, 34 7—В.  
Тей, р. 30 12—И.  
Тибена, р. 30 19—В.  
Тигань, оз. 30 16—В.  
Тигань, р. 30 21—В.  
Тигиль, р. 36 17—Д.  
Тигильский, п. 5, 6, 18, 19, 20, 23, 24, 25, 26, 27, 47, 56, 57, 58 15—Г, 36 17—Д.  
Тигирекские Б., гр. 38 4—Г.  
Тигирекский, п. 38 4—Г.  
Тигиртынь, гр. 29 10—Д, 30 10—И.  
Тигрицкое, с. 30 11—Н.  
Тигровая, с. 33 14—Ж.  
Тида, р. 30 17—Е.  
Тик-бутах, р. 34 7—Д.  
Тикчи, оз. 36 26—Д.  
Тиле, о-в. 30 10—Б.  
Тиль, гр. 38 6—Г.  
Тилькановит, р. 30 16—Е.  
Тимоль-караму, юр. 28 16—3, 29 6—Б, 30 6—К.  
Тимошинское, с. 30 17—М, 31 5—Г.  
Тимурь, ст. ж. д. 34 11—И, 35, 41 11—Д.  
Тинское, с. 30 14—Л, 31 2—В.  
Тисинно, с. 5, 6, 18, 19, 20, 23, 24, 25, 26, 27, 47, 56, 57, 58 8—Г, 28 17—3, 29 7—Б, 30 7—К.  
Тискульское, с. 29 9—Г, 30 9—М.  
Тисса, р. 30 15—Н, 31 3—Д.  
Тист, р. 30 11—К.  
Титова, с. 28 18—Л, 29 8—Д, 30 8—Н, 34 19—Г, 38 5—В.  
Титовка, с. 34 3—Г.  
Титово, с. 28 18—К, 29 8—Г, 30 8—М, 34 19—В, 38 5—В.  
Титовская, стн. 39 3—Б.  
Титовский, п. 5, 6, 18, 19, 20, 23, 24, 25, 26, 27, 47, 56, 57, 58 7—Д, 35, 41 13—Е.  
Тифлинь, г. 5, 6, 18, 19, 20, 23, 24, 25, 26, 27, 47, 56, 57, 58 4—Д.  
Тиханова, с. 38 6—Б.  
Тихая, р. 29 8—Ж, 34 19—Е, 38 5—Д.  
Тихонова, пов. 36 14—В.  
Тихонова, с. 30 11—Л.  
Тихоновка, д. 36 12—Ж.  
Тихоновка, с. 33 13—Ж.  
Тихоно-задонский, пр. 5, 6, 18, 19, 20, 23, 24, 25, 26, 27, 47, 56, 57, 58 11—Г, 31 11—Б, 36 8—Д.  
Тички, с. 33 17—Д.  
Тить-Аринская, с. 36 11—Г.  
Тиара, гр. 33 18—Д, 36 14—Е.  
Титте, р. 28 9—Б.  
Тиньнау, пост. 36 20—Г.  
Тобис-сорь, оз. 34 8—Е.  
Тоболкина, с. 28 15—К, 29 5—Г, 34 16—В.  
Тоболово, с. 28 10—И, 34 11—Б.  
Тоболь, р. 5, 6, 18, 19, 20, 23, 24, 25, 26, 27, 47, 56, 57, 58 6—Г, 28 7—Л, 9—И, 34 7—Д, 9—В.  
Тобольская губерния 5, 6, 18, 19, 20, 23, 24, 25, 26, 27, 47, 56, 57, 58 6—В.  
Тобольск, г. 5, 6, 18, 19, 20, 23, 24, 25, 26, 27, 47, 56, 57, 58 6—Г, 28 10—3.  
Тогань, с. 35, 41 11—Е.  
Тогань, с. 35, 41 11—Е.  
Тогань-Мойеро, р. 30 18—Д.  
Тогузак, р. 28 6—Л, 34 7—Г.  
Тогуз, ст. ж. д. 34 7—Ж, 35, 41 7—В.  
Тогуз-Торау, с. 35, 41 13—Е.  
Тогуз, р. Енисейск. губ. 5, 6, 18, 19, 20, 23, 24, 25, 26, 27, 47, 56, 57, 58 9—Г, 30 14—М, 31 2—Г.  
Тогуз, р. Томск. губ. 38 5—В.  
Тогульское, с. 5, 6, 18, 19, 20, 23, 24, 25, 26, 27, 47, 56, 57, 58 8—Г, 28 18—Л, 29 8—Д, 30 8—Н, 38 5—В.  
Тогурское, с. 28 17—3, 29 6—В, 30 6—К.  
Тогустемирь, с. 34 4—Г.  
Тодо-сима, о-в. 33 17—Ж.  
Тодь, р. 33 13—Г.  
Тосень-Аринская, с. 36 11—Г.  
Тосень-Тиряхская, с. 36 11—Г.  
Тойлю-Арт, гр. 29 9—Е, 38 6—Г.  
Той-тюбе, с. 35, 41 11—Е.  
Той-ходжи, мог. 35, 41 18—Г.  
Той-Чубень, мог. 35, 41 14—Д.  
Токалы, с. 35, 41 12—Е.  
Токарева, с. 29 6—Д, 34 17—Г, 38 3—В.  
Токареу, г. хр. 33 15—Г, 36 13—Е.  
Токио, г. 5, 6, 18, 20, 23, 24, 25, 26, 27, 47, 56, 57, 58 13—Е.  
Токко, р. 31 13—Б, 33 6—Б, 36 9—Д.  
Токма, с. 30 18—К, 31 6—Б.  
Токмак, с. 5, 6, 18, 19, 20, 23, 24, 25, 26, 27, 47, 56, 57, 58 7—Д, 35, 41 14—Д.  
Токмак-атау, о-в. 34 6—И, 35, 41 6—Д.  
Токобай, к. 34 11—Е, 35, 41 11—Б.  
Токомы, р. 30 18—Ж.  
Токрау, р. 34 14—Ж, 35, 41 14—В.  
Токсакбайский, п. 34 4—Е.  
Токты, р. 34 17—3, 35, 41 17—Г.  
Токум-тыккань, к. 34 12—3, 35, 41 12—Г.  
Токуши, ст. ж. д. 28 10—К, 34 11—В.  
Токь, оз. 36 12—Д.  
Токь, р. 33 11—В.  
Толла, р. 5, 6, 18, 19, 20, 23, 24, 25, 26, 27, 47, 56, 57, 58 12—Д, 36 7—Ж.  
Толбузина, п. 5, 6, 18, 19, 20, 23, 24, 25, 26, 27, 47, 56, 57, 58 12—Г, 33 9—Г, 36 10—Е.  
Толка, р. 30 7—3.  
Толля зимовка 30 13—А.  
Т



Тостях, р. 5, 6, 18, 19, 20, 23, 24, 25, 26, 27, 47, 56, 57, 58 13—В, 36 13—В.  
Тоурак, с. 38 5—Г.  
Тоут-юган, р. 28 9—Д.  
Тохомо, р. 30 13—И.  
Тохта В., с. 28 13—К, 29 4—Г, 34 14—В.  
Тохтаинское, с. 5, 6, 18, 19, 20, 23, 24, 25, 26, 27, 47, 56, 57, 58 15—В, 36 16—Г.  
Точес, р. 30 9—И.  
Точильная, с. 29 8—Д, 34 19—Г, 38 5—В.  
Точильная, гр. 30 11—Ж, 36 4—Г.  
Тоя, р. 28 17—К, 29 7—Г, 30 7—М, 34 18—В.  
Травная, с. 28 15—К, 29 5—Г, 34 16—В, 38 2—В.  
Травяковская, стн. 28 6—К, 34 7—В.  
Травянка, р. 28 15—К, 29 5—Г, 34 16—В, 38 2—В.  
Трамбаус, с. 33 17—Д.  
Транезунд, г. 5, 6, 18, 19, 20, 23, 24, 26, 27, 47, 56, 57, 58 3—Д.  
Трекническая, стн. 34 2—Д.  
Тремнина, с. 30 14—Л, 31 2—В.  
Трескова, с. 31 7—Д, 32 5—Г.  
Трех-Вуторный, мс. 28 13—В, 30 3—Д.  
Три брата, гр. 33 18—В, 36 14—Е.  
Трифоновка, д. 33 14—З, 36 12—Ж.  
Троицкий, п. Акмол. обл., Петропавл. уез. 28 9—К, 34 10—В.  
Троицкий, п. (казачий) Акмол. обл., Петропавл. уез. 28 10—К, 34 11—В.  
Троицкий, п. Тобол. губ. 28 13—К, 29 3—Г, 34 14—В.  
Троицкий, п. Томск. губ. 28 15—Л, 29 5—Д, 34 16—Г.  
Троицкий, п. Тургайск. обл. 34 5—Д.  
Троицкий, п. Урал. обл. 34 4—Д.  
Троицкий, п. Сыр-дарьин. обл. 35, 41 11—Е.  
Троицкий Н., п. Оренбург. губ. 28 6—Д, 34 7—Г.  
Троицкий Н., п. Урал. обл. 34 5—Е.  
Тропик, пр. 38 7—В.  
Тропик, с. 30 9—Ж.  
Тропикое, с. Амур. обл. 33 11—Д.  
Тропикое, с. Енисейск. губ. 30 7—Г.  
Тропикое, с. Забайкал. обл. 31 7—Д, 32 5—Г.  
Тропикое, с. Оренбург. губ. и уез. 34 4—Г.  
Тропикое, с. Примор. обл. 33 15—Е, 36 13—Ж.  
Тропикое, с. Тобол. губ., Березов. уез. 28 9—Ж.  
Тропикое, с. Тобол. губ., Турин. уез. 5, 6, 18, 19, 20, 23, 24, 25, 26, 27, 47, 56, 57, 58 6—Г, 28 7—З.  
Тропикое, с. Томск. губ., Бийск. уез. 5, 6, 18, 19, 20, 23, 24, 25, 26, 27, 47, 56, 57, 58 8—Г, 29 7—Д, 30 7—Н, 34 18—Г, 38 4—В.  
Тропикое, с. Томск. губ. и уез. 5, 6, 18, 19, 20, 23, 24, 25, 26, 27, 47, 56, 57, 58 8—Г, 29 9—В, 30 9—Л.  
Тропикое Н. (Ново-Тропикое), с. Забайкал. обл. 32 8—Г, 33 3—Г, 39 3—Б, 36 8—Е.  
Тропикое Н. (Ново-Тропикое), с. Сыр-дарьин. обл. 5, 6, 18, 19, 20, 23, 24, 25, 26, 27, 47, 56, 57, 58 7—Д, 35, 41 13—Д.  
Тропикое (Печорское), с. 28 4—Е.  
Тропикое-Заводское, с. 5, 6, 18, 19, 20, 23, 24, 25, 26, 27, 47, 56, 57, 58 9—Г, 30 13—Л, 36 4—Д.  
Тропикое-Заозерная, с. 30 12—Л.  
Тропикосавск, г. 5, 6, 18, 19, 20, 23, 24, 25, 26, 27, 47, 56, 57, 58 10—Г, 32 5—Д, 36 7—Е.  
Тропик, г. 5, 6, 18, 19, 20, 23, 24, 25, 26, 27, 47, 56, 57, 58 6—Г, 28 6—К, 34 7—В.  
Тром-юганска, с. 28 12—Ж.  
Трубаниха, с. 28 4—Ж.  
Трубниина, р. 30 12—Ж.  
Ту, ст. ж. д. 33 10—Г, 36 11—Е.  
Туар-кыр, гр. 35, 41 4—Е.  
Туба, с. 30 17—Л, 31 5—В.  
Туба, р. 30 12—Н.  
Тугарак-сорь, оз. 34 5—Ж, 35, 41 5—В.  
Тугры, р. 28 12—И, 29 2—В, 34 13—В.  
Тугузмская, с. 28 7—И.  
Тугулым, ст. ж. д. 28 8—И.  
Тугурский, зал. 33 15—В, 36 13—Е.  
Тугур, р. 33 15—Г.  
Тугуттур, р. 30 20—Г.  
Тугутуй, с. 30 18—Н, 31 6—Д, 32 4—Г.  
Тудоваку, р. 33 14—З.  
Тудур, р. 33 15—Д.  
Тукта, с. 29 8—Е, 34 19—Д, 38 5—Г.  
Тузиль-Бай, к. 34 5—И, 35, 41 5—Д.  
Тузун-куль, оз. 34 3—Е.  
Туз, оз. 29 3—Е, 34 14—Д.  
Туз-кане, оз. 35, 41 10—Е.  
Туй, р. 28 12—И, 29 2—В, 34 13—В.  
Тукотань, р. 30 16—Д.  
Тукотань, с. 31 7—Г, 32 5—В, 36 7—Д.  
Туктыкит, р. 30 15—Е.  
Тула, г. 5, 6, 19, 23, 27, 47, 57 3—Г.  
Тулинское, с. 30 16—М, 31 4—Г.  
Тулуновское, зм. 33 12—Г.  
Тулаун, с. 5, 6, 18, 19, 20, 23, 24, 25, 26, 27, 47, 56, 57, 58 10—Г, 30 16—М, 31 4—Г, 36 5—Е.  
Тулун, ст. ж. д. 30 16—М, 31 4—Г, 36 5—Е.

Тулутай Н., с. 32 8—Д, 33 3—Д.  
Тулзес, р. 30 9—И.  
Тумангань (Галидин), р. 33 11—И.  
Туманный, мс. 33 16—Ж, 36 13—Ж.  
Тумановское, с. 5, 6, 18, 19, 20, 23, 24, 25, 26, 27, 47, 56, 57, 58 15—В, 36 17—Г.  
Туманшет, р. 30 14—М, 31 2—Г.  
Тумджа, р. 33 16—Д.  
Тумень-ула, р. 5, 6, 18, 19, 20, 23, 24, 25, 26, 27, 47, 56, 57, 58 12—Д, 33 11—И, 36 11—З.  
Туминское, с. 30 11—М.  
Туминь, р. 33 16—Д, 36 13—Е.  
Тумуды, оз. 30 12—Е, 36 4—В.  
Тунайчи, оз. 33 18—Ж.  
Тунаца, р. 33 14—Ж.  
Тунгир, р. 32 12—В, 33 7—В, 36 10—Е.  
Тунгуска, р. 33 14—Е.  
Тунгуска Верх. (Ангара), 5, 6, 18, 19, 20, 23, 24, 25, 26, 27, 47, 56, 57, 58 9—Г, 10—Г, 30 13—К, 17—М, 36 4—Д, 6—Е.  
Тунгуска Ниж., р. 5, 6, 18, 19, 20, 23, 24, 25, 26, 27, 47, 56, 57, 58 10—В, 30 15—Ж, 19—Л, 31 8—Б, 32 6—А, 36 6—Г.  
Тунгуская, гр. 36 7—Г.  
Тундатское, с. 29 9—В, 30 9—Л.  
Тундинское, с. 29 9—Г, 30 9—М.  
Тундринская, с. 28 13—Ж.  
Тундинские бляки, гр. 30 16—О, 31 4—Е, 32 2—Д, 36 6—Е.  
Тункинское (Тунка), с. 5, 6, 18, 19, 20, 23, 24, 25, 26, 27, 47, 56, 57, 58 10—Г, 30 16—О, 31 4—Е, 32 2—Д, 36 6—Е.  
Тунская, с. 30 17—М, 31 5—Г.  
Тулох, гр. 38 6—Г.  
Тура, р. Тобол. губ. 5, 6, 18, 19, 20, 23, 24, 25, 26, 27, 47, 56, 57, 58 6—Г, 28 5—З, 9—И.  
Тура, р. Забайкал. обл. 31 10—Е, 32 8—Д, 33 3—Д, 39 3—В.  
Турана, г. хр. 33 12—Д, 36 12—Е.  
Туранский, п. 30 12—Н.  
Туранский караул, с. 30 16—О, 31 4—Е, 32 2—Д.  
Туратсайский, п. 34 6—Д.  
Турах, с. 36 10—В.  
Турачак, с. 29 9—Д, 38 6—В.  
Турашевы (Фаддеевы), юр. 28 14—И, 29 5—В.  
Турбать, с. 35, 41 11—Е.  
Тургай, г. 5, 6, 18, 19, 20, 23, 24, 25, 26, 27, 47, 56, 57, 58 6—Д, 34 8—Е, 35, 41 8—В.  
Тургайская область 5, 6, 18, 19, 20, 23, 24, 25, 26, 27, 47, 56, 57, 58 5—Д.  
Тургайский, п. 28 12—М, 34 13—Д.  
Тургенева, д. 33 13—З.  
Тургеневский, п. 34 7—Г.  
Тургенский, п. 32 10—Д, 33 5—Д, 39 5—В.  
Тургусунский, зав. 38 4—Д.  
Тургусун, с. 29 7—Ж, 34 18—Е, 38 4—Д.  
Турдакино, с. 30 10—Г.  
Туринская, сл. 28 7—И.  
Туринск, г. 5, 6, 18, 19, 20, 23, 24, 25, 26, 27, 47, 56, 57, 58 6—Г, 28 7—И.  
Турпий-Рог, с. 5, 6, 18, 19, 20, 23, 24, 25, 26, 27, 47, 56, 57, 58 13—Д, 33 12—З, 36 12—Ж.  
Турка, с. 31 7—Д, 32 5—Г, 36 7—Е.  
Турка, юр. 31 11—Д, 32 9—Г, 33 4—Г, 36 9—Е, 39 4—В.  
Турка, р. 31 8—Д, 32 6—Г.  
Туркестан, г. 5, 6, 18, 19, 20, 23, 24, 25, 26, 27, 47, 56, 57, 58 6—Д, 34 11—И, 35, 41 11—Д.  
Туркестанский, г. хр. 35, 41 11—Ж.  
Турковское, с. 30 7—Д.  
Турсунское, оз. 28 7—Ж.  
Туртас, р. 28 10—З.  
Туртас Б., р. 28 11—З.  
Туртас М., р. 28 11—З.  
Туру, р. 30 16—Ж, 36 6—В.  
Турукань В. р., 30 17—Ж.  
Турукань Н., р. 30 16—Ж.  
Турунская, с. 30 18—Л, 31 6—В.  
Туруктах, мс. 36 14—Б.  
Турумовское, с. 28 14—К, 29 4—Г, 34 15—В.  
Турумокань, гр. 30 18—З.  
Турунтаевская, с. 31 7—Д, 32 5—Г, 36 7—Е.  
Туруханск, г. 5, 6, 18, 19, 20, 23, 24, 25, 26, 27, 47, 56, 57, 58 8—В, 30 9—Ж, 36 3—В.  
Турухань, р. 30 7—Е, 36 2—В.  
Турмокиль, г. хр. 30 17—З, 36 6—Г.  
Турьинские рудники, с. 28 6—Ж.  
Турьлахская, п. ст. 36 12—Г.  
Тусумская, юр. 28 12—Ж.  
Тута, р. 33 16—Е.  
Тутальская, ст. ж. д. 28 18—К, 29 8—Г, 30 8—М, 34 19—В, 38 5—Б.  
Тутальское, с. Томск. губ. и уез. 5, 6, 18, 19, 20, 23, 24, 25, 26, 27, 47, 56, 57, 58 8—Г, 28 18—К, 29 8—Г, 30 8—М, 34 19—В, 38 5—Б.  
Тутальское, с. Томск. губ., Марин. уез. 29 10—В, 30 10—Л.  
Тут-булак, к. 34 9—Ж, 35, 41 9—В.  
Тутура, р. 30 18—М, 31 6—Г, 32 4—В.  
Тутурское, с. 30 18—М, 31 6—Г, 36 7—Е.

Туфановский, п. 34 7—Д.  
Тух-Сигат, р. 28 14—З, 29 4—В.  
Тушама, с. 30 17—К, 31 5—Б.  
Тушилобово, с. 28 10—И, 34 11—Б.  
Туюкань В., р. 31 10—Б.  
Туя, р. 28 16—З, 29 6—Б, 30 6—К.  
Тыгда, ст. ж. д. 33 9—Г.  
Тыгда, р. 33 10—Г.  
Тыгдинский (-ое), п. 5, 6, 18, 19, 20, 23, 24, 25, 26, 27, 47, 56, 57, 58 12—Г, 33 10—Г.  
Ты-Гире-Тыш, гр. 38 7—В.  
Тыгысь, р. 28 12—З, 29 2—Б, 34 13—А.  
Тыквер, гр. 38 6—В.  
Тыкны, юр. 28 13—Ж, 29 3—А.  
Тыль, р. 33 14—В.  
Тыльмамокиль, р. 30 14—Е.  
Тылга, р. 33 11—В.  
Тыми, р. 33 17—Г.  
Тымская, с. 5, 6, 18, 19, 20, 23, 24, 25, 26, 27, 47, 56, 57, 58 8—В, 30 7—З, 36 2—Г.  
Тымское, с. 28 16—З, 29 6—Б, 30 6—К.  
Тымь, р. Томск. губ. 5, 6, 18, 19, 20, 23, 24, 25, 26, 27, 47, 56, 57, 58 8—Г, 28 17—З, 29 7—Б, 30 7—К, 36 2—Г.  
Тымь, р. Сахалин. обл. 33 18—Д.  
Тынгурак, оз. 30 12—Г.  
Тында, р. 32 14—В, 33 9—В.  
Тырбалы, ст. ж. д. 30 13—Л.  
Тыргутуй, с. 31 10—Е, 32 8—Д, 33 3—Д.  
Тырець, с. 30 17—Н, 31 5—Д, 32 3—Г.  
Тырець, ст. ж. д. 5, 6, 18, 19, 20, 23, 24, 25, 26, 27, 47, 56, 57, 58 10—Г, 30 17—Н, 31 5—Д, 32 3—Г, 36 6—Е.  
Тырка, оз. 31 7—Г, 32 5—В.  
Тырма, р. 33 12—Е, 13—Е, 36 12—Е.  
Тырма, с. 36 14—Е.  
Тырма, с. 33 16—Г, 36 13—Е.  
Тюбе-кудук, к. 34 6—Ж, 35, 41 6—В.  
Тюбюрень, юр. 36 14—В.  
Тюбя-Басинская, с. 36 11—Г.  
Тюгрюкский, г. хр. 29 8—Е, 34 19—Е.  
Тюгнянская, с. 36 10—Г.  
Тюдрала, с. 29 8—Е, 34 19—Д, 38 5—Г.  
Тюбей, р. 30 16—Д.  
Тюкалинск, г. 5, 6, 18, 19, 20, 23, 24, 25, 26, 27, 47, 56, 57, 58 7—Г, 28 11—К, 34 12—В.  
Тюкань, р. 36 9—Г.  
Тюленден-копасты, р. 34 12—Ж, 35, 41 12—В.  
Тюлений, о-в. 33 19—Е, 36 14—Ж.  
Тюлинское, с. 28 10—Ж.  
Тюльково, с. 29 11—Г, 30 11—М.  
Тюльк-бай, к. 34 12—З, 35, 41 12—Г.  
Тюль-кулю-куль, оз. 34 7—Е.  
Тюлюк, с. 35, 41 12—Д.  
Тюма, р. 28 9—З.  
Тюменев, с. 29 9—В, 30 9—Л.  
Тюменева, с. 30 19—Л, 31 6—В, 32 5—Б.  
Тюменцево, с. 28 16—Л, 29 6—Д, 34 17—Г, 38 3—В.  
Тюменцевская, с. 30 18—М, 31 6—Г, 32 4—В.  
Тюмень, г. 5, 6, 18, 19, 20, 23, 24, 25, 26, 27, 47, 56, 57, 58 6—Г, 28 8—И.  
Тюмень-арык, ст. ж. д. 5, 6, 18, 19, 20, 23, 24, 25, 26, 27, 47, 56, 57, 58 6—Д, 34 10—З, 35, 41 10—Г.  
Тюнтюгур, р. 28 8—Л, 34 9—Г.  
Тюнь, р. 5, 6, 18, 19, 20, 23, 24, 25, 26, 27, 47, 56, 57, 58 12—В, 36 9—Г.  
Тюнь, р. 35, 41 16—Д.  
Тюра-там, ст. ж. д. 34 8—З, 35, 41 8—Г.  
Тюре, оз. 29 4—Е, 34 15—Д.  
Тюркья, оз. 30 15—Д.  
Тюра-Курган, с. 35, 41 12—Е.  
Тюсканский, п. 29 8—Ж, 34 18—Е.  
Тюте, с. 35, 41 16—Д.  
Тютиха, бух. 5, 6, 18, 19, 20, 23, 24, 25, 26, 27, 47, 56, 57, 58 13—Д, 33 14—З, 36 13—З.  
Тютиха, р. 33 14—З.  
Тюхте, с. 5, 6, 18, 19, 20, 23, 24, 25, 26, 27, 47, 56, 57, 58 8—Г, 29 10—В, 30 10—Л.  
Тяжнинские Вершины, с. 29 9—Г, 30 9—М.  
Тяжнь, ст. ж. д. 29 10—В, 30 10—Л.  
Тяжнь, р. 29 9—В, 30 9—Л.  
Тянь-Шань, г. хр. 5, 6, 18, 19, 20, 23, 24, 25, 26, 27, 47, 56, 57, 58 7—Д, 35, 41 16—Е.  
Тяо-линь-цзы, ст. ж. д. 33 11—З.  
Тяпка, с. 5, 6, 18, 19, 20, 23, 24, 25, 26, 27, 47, 56, 57, 58 13—В.  
Уба, р. 29 7—Е, 34 18—Д, 38 4—Г.  
Уба Черная, р. 29 7—Е, 34 18—Д, 38 4—Г.  
Убагань (Тениз), оз. 5, 6, 18, 19, 20, 23, 24, 25, 26, 27, 47, 56, 57, 58 6—Г, 28 8—Л, 34 9—Г.  
Убагань, р. 28 8—Л, 34 9—Г.  
Убинская, стн. 29 6—Е, 34 17—Д, 38 3—Г.  
Убинская, ст. ж. д. 28 15—К, 29 5—Г, 34 16—В, 16—В, 38 2—Б.  
Убинское, с. 28 15—К, 29 5—Г, 34 16—В.  
Убинское В., с. 29 7—Е, 34 18—Д, 38 4—Г.  
Убинское, оз. 28 15—К, 29 5—Г, 34 16—В.  
Убойна, с. 30 17—В.  
Убойное, с. 30 6—В.

Уборка, д. 33 13—З.  
Убса-норь, оз. 5, 6, 18, 19, 20, 23, 24, 25, 26, 27, 47, 56, 57, 58 9—Г.  
Убурь-Зуругинский, м. 32 8—Е, 33 3—Е.  
Убурь-Тохторский п. 32 8—Д, 33 3—Д.  
Увальный, п. 28 7—Л, 34 8—Г.  
Уванасть к. 34 11—З, 35, 41 11—Г.  
Уваровское, с. 29 7—Е, 34 18—Д, 38 4—Г.  
Уватское, с. 5, 6, 18, 19, 20, 23, 24, 25, 26, 27, 47, 56, 57, 58 6—Г, 28 10—З.  
Уватское, оз. 28 11—И, 34 12—Б.  
Увелька, р. 28 6—К, 34 7—В.  
Угамская, гр. 35, 41 11—Е.  
Угамь, р. 35, 41 11—Е.  
Угань, р. 33 11—В.  
Угара-таш, гр. 38 6—Г.  
Угарка, р. 30 12—Г.  
Угарное, с. 30 11—Г.  
Угловый, с. Амур. обл. 33 11—Д.  
Угловая, с. Томск. губ. 29 5—Е, 34 17—Д, 38 3—Г.  
Угловое, с. 33 12—И.  
Угольная, ст. ж. д. 33 12—И.  
Уголь, порог 36 8—В.  
Угуйское, с. 28 13—И, 29 3—В, 34 14—Б.  
Угулянская, с. 5, 6, 18, 19, 20, 23, 24, 25, 26, 27, 47, 56, 57, 58 12—В, 36 10—В.  
Уда, р. Забайкал. обл. 31 8—Д, 32 6—Г.  
Уда, р. Иркут. губ. 5, 6, 18, 19, 20, 23, 24, 25, 26, 27, 47, 56, 57, 58 9—Г, 30 15—М, 31 2—Д, 36 5—Е.  
Уда, р. Примор. обл. 33 12—В, 14—В, 36 12—Е.  
Уджа, с. 36 9—Б.  
Уджа, р. 36 8—Б.  
Удинский, с. 36 13—Е.  
Удская, губа 33 14—В, 36 13—Е.  
Удск, с. 5, 6, 18, 19, 20, 23, 24, 25, 26, 27, 47, 56, 57, 58 13—Г, 33 13—В, 36 12—Е.  
Удунга, п. ст. 32 4—Д.  
Удиль, оз. 36 13—Е.  
Удиченский, п. 32 10—Г, 33 5—Г, 39 5—Б.  
Уега, с. 36 14—Г.  
Уединения, о-в. 5, 6, 18, 19, 20, 23, 24, 25, 26, 27, 47, 56, 57, 58 8—Б, 30 9—А.  
Ужеми, гр. 38 6—Г.  
Ужурь (-ское), с. 5, 6, 18, 19, 20, 23, 24, 25, 26, 27, 47, 56, 57, 58 8—Г, 29 10—Г, 30 10—М.  
Узбай, гр. 34 12—Д, 35, 41 12—А.  
Узбой, р. 35, 41 4—Ж.  
Узден-сорь, оз. 34 3—Е.  
Узень Б., р. 34 1—Е.  
Узкий Луг, с. Забайкал. обл. 32 5—Д, 36 7—Е.  
Узкий Луг, с. Иркут. губ. 30 17—Н, 31 5—Д, 32 3—Г, 36 6—Е.  
Узкой (Мордовина), мс. 28 12—Г.  
Узловая, гр. 33 15—З, 36 13—Ж.  
Узуйты, гр. 32 6—Е.  
Узун-булакский, пик. 34 17—Е, 35, 41 17—Б.  
Узун-сорь, оз. 29 4—Е, 34 15—Д.  
Узунь, с. 35, 41 10—Ж.  
Узунь-булак, п. ст. 35, 41 11—Д.  
Узунь-су, с. 35, 41 4—Ж.  
Узунь-су, к. 35, 41 7—Ж.  
Узунский, зав. 34 5—Г.  
Уиль, р. 5, 6, 18, 19, 20, 23, 24, 25, 26, 27, 47, 56, 57, 58 5—Д, 34 3—Е.  
Уильское, укр. 5, 6, 18, 19, 20, 23, 24, 25, 26, 27, 47, 56, 57, 58 5—Д, 34 4—Е.  
Уйебц, р. 33 17—З.  
Уй, р. Оренбург. губ. 28 6—К, 34 7—В.  
Уй, р. Примор. обл. 33 16—Е.  
Уй, р. Тобол. губ. 28 12—И, 29 2—В, 34 13—В.  
Уйбат, р. 29 11—Д, 30 11—Н.  
Уймень, р. 29 9—Е, 38 6—Г.  
Уймонская Верх., с. 38 5—Г.  
Уймонская Ниж., с. 38 5—Г.  
Уйрюмь-козь, оз. 29 4—Е, 34 15—Д.  
Уйская, стн. 34 6—Д.  
Уй Сылара, п. 34 5—Д.  
Уйсыл-нора, р. 34 6—Д.  
Уй-таз, с. 35, 41 15—Д.  
Уклама, р. 30 18—Д.  
Укинское, с. 5, 6, 18, 19, 20, 23, 24, 25, 26, 27, 47, 56, 57, 58 16—Г, 36 18—Д.  
Украинка, п. 28 11—К, 34 12—В.  
Уксунайское, с. 28 18—Л, 29 8—Д, 30 8—Н.  
Уктузское, с. 28 10—К, 34 11—В.  
Укуны-качская, п. ст. 34 16—Ж, 35, 41 16—В.  
Укурень, оз. 35, 41 15—Е.  
Укурей, ст. ж. д. 32 10—Г, 33 5—Г, 39 5—Б.  
Укурин, г. хр. 33 15—Г.  
Укь, с. 30 15—М, 31 3—Г.  
Укь, ст. ж. д. 30 15—М, 31 3—Г.  
Укыкит, оз. 30 15—Е.  
Укыкит, р. 36 9—В.  
Укырская И. У., с. 30 18—Н, 31 6—Д, 32 4—Г.  
Укырское, с. 31 9—Д, 32 7—Г, 33 2—Г.  
Укыр, с. 5, 6, 18, 19, 20, 23, 24, 25, 26, 27, 47, 56, 57, 58 10—Д, 32 6—Е, 36 7—Ж.  
Улагань, с. 29 9—Е, 38 6—Г.

Улага, с. 5, 6, 18, 19, 20, 23, 24, 25, 26, 27, 47, 56, 57, 58 8—Г, 29 8—Е, 34 10—Д, 38 5—Г.  
Улаинский монастырь 38 5—Г.  
Уланга, с. 33 10—Г.  
Уланкомь, г. 5, 6, 18, 19, 20, 23, 24, 25, 26, 27, 47, 56, 57, 58 9—Д.  
Улановка, п. ст. 33 13—Е.  
Улантайга, гр. 30 14—О.  
Улань, р. Семиречен. обл. 35, 41 15—Е.  
Улань, р. (в Китай) 5, 18, 19, 20, 23, 24, 25, 26, 27, 47, 57, 58 10—Е.  
Улань бурасы, г. хр. 31 8—Д, 32 6—Г.  
Улань-Хибыда, р. 30 16—Г.  
Улахань, оз. 30 15—Г.  
Улахань-Вава, р. 30 19—Ж, 36 7—Г.  
Улахь-Анская, с. 36 11—Г.  
Улачинская, с. 32 8—Д, 33 3—Д, 39 3—В.  
Улдурга, р. 32 9—Г, 33 4—Г.  
Улейская И. У., с. 30 17—Н, 31 5—Д, 32 3—Г.  
Улейское, с. 32 10—Г, 33 5—Г, 39 5—Б.  
Улентугский, г. хр. 32 6—Д.  
Улентуй, с. Забайкал. обл., Троицкосав. уез. 32 5—Д.  
Улентуй, с. Забайкал. обл., Читин. уез. 31 9—Е, 32 7—Д, 33 2—Д, 39 2—В.  
Уленты, р. 28 12—М, 34 13—Д.  
Улия, р. 36 13—Д.  
Улюмма, оз. 30 14—Д.  
Уловный камень, гр. 30 13—Ж, 36 4—Г.  
Улуджибей, р. 33 13—О.  
Улугузский, пик. 34 16—Д, 35, 41 16—А.  
Улудерлиг, оз. 30 14—Н, 31 2—Д.  
Улуй М., с. 29 11—В, 30 11—Л.  
Улуйское Бол., с. 5, 6, 18, 19, 20, 23, 24, 25, 26, 27, 47, 56, 57, 58 9—Г, 29 11—В, 30 11—Л.  
Улу-Кемь, р. 5, 6, 18, 19, 20, 23, 24, 25, 26, 27, 47, 56,



Урджарь, р. 34 17—Ж, 35, 41 17—В.  
Урдунь-Тологой, гр. 39 2—В.  
Урей, гр. 33 16—Ж.  
Урибей, р. 28 15—Д, 30 6—Ж.  
Урик, с. 30 17—Н, 31 5—Д, 32 3—Г.  
Урикт, р. 3016—Н, 31 4—Д, 32 2—Г.  
Уриль, ст. ж. д. 33 12—Е.  
Уринское, с. 30 13—М.  
Уринское Б., с. 30 13—Л.  
Уринь, р. 33 12—Е.  
Урка, р. 32 12—Г, 33 7—Г.  
Уркань, с. 33 9—В.  
Уркань, р. 5, 6, 18, 19, 20, 23, 24, 25, 26, 27, 47, 56, 57, 58 12—Г, 33 9—Г, 11—В.  
Уркт, зал. 33 18—Г.  
Урктань, р. 30 17—Д.  
Урлапова, с. 29 6—Д, 34 17—Г, 38 3—В.  
Урлаук, с. 32 5—Д.  
Урлютинская, стн. 5, 6, 18, 19, 20, 23, 24, 25, 26, 27, 47, 56, 57, 58 7—Г, 28 13—Л, 29 3—Д, 34 14—Г.  
Урми (Увма), р. 33 13—Е, 36 12—Ж.  
Урмия, оз. 5, 6, 18, 19, 20, 23, 24, 25, 26, 27, 47, 56, 57, 58 4—Е.  
Урны, р. 28 12—3, 29 2—Б.  
Уровь, р. 32 12—Г, 33 7—Г, 39 6—В.  
Урское, с. 28 18—К, 29 8—Г, 30 8—М, 34 19—В, 38 5—Б.  
Урсал, р. 29 8—Е, 34 19—Д, 38 5—Г.  
Уртамское, с. 28 17—Н, 29 7—В, 30 7—Д, 34 18—Б, 38 4—А.  
Уртамь, с. 34 6—Г.  
Урталга, с. 32 9—Д, 33 4—Д, 39 4—В.  
Урулюгуй, р. 32 10—Д, 33 5—Д, 36 9—Е, 39 6—В.  
Урумчи, г. 5, 6, 18, 19, 20, 23, 24, 25, 26, 27, 47, 56, 57, 58 8—Д.  
Урунгуй, р. 5, 6, 18, 19, 20, 23, 24, 25, 26, 27, 47, 56, 57, 58 8—Д.  
Урундучи, сопка 30 16—О, 31 4—Е, 32 2—Д.  
Урунь, о-въ 36 16—Ж.  
Урус-беке, к. 35, 41 8—Е.  
Урус-казгань, к. 34 11—3, 35, 41 11—Г.  
Урусь-Душент, ст. ж. д. 35, 41 8—3.  
Урухайский, пик. 29 6—Ж, 34 17—Е.  
Уруша, ст. ж. д. 32 13—В, 33 8—В, 36 10—Е.  
Уруша, р. 32 13—Г, 33 8—Г.  
Уршак, р. 34 4—Г.  
Урь, р. 38 5—В.  
Урыльск, п. 29 9—Ж, 34 20—Е.  
Урукты, р. 35, 41 14—Д.  
Урюмканская, с. 32 11—Г, 33 6—Г, 39 6—В.  
Урюмкань, р. 32 11—Г, 33 6—Г, 39 6—В.  
Урюмь, ст. ж. д. 31 12—Д, 32 10—Г, 33 5—Г, 36 9—Е, 39 5—Б.  
Урюмь Бланный, р. 31 12—Д, 32 10—Г, 33 5—Г, 39 5—В.  
Урюмь Черный, р. 31 13—Д, 32 11—Г, 33 6—Г, 39 6—В.  
Урюнг-Тумусь, п-овъ 30 21—Б.  
Урюнь, р. 36 14—Б.  
Урюнина, с. Забайкал. обл. 32 11—Г, 33 6—Г, 36 9—Е, 39 6—В.  
Урюпина, с. Томск. губ. 38 4—В.  
Урюпь, р. 29 10—Г, 30 10—М.  
Урянхайский край 5, 6, 18, 19, 20, 23, 24, 25, 26, 27, 47, 56, 57, 58 9—Г, 30 12—О.  
Уса, р. Арханг. губ. 5, 6, 18, 19, 20, 23, 24, 25, 26, 27, 47, 56, 57, 58 6—В, 28 5—Г.  
Уса, р. Томск. губ. 29 10—Д, 30 10—Н, 38 7—В.  
Усинское В., с. 30 12—Н.  
Усинское Н., с. 5, 6, 18, 19, 20, 23, 24, 25, 26, 27, 47, 56, 57, 58 9—Г, 30 11—Н.  
Усинский пограничный округ 30 11—Н.  
Усовское, с. 28 10—К, 34 11—В.  
Усолка, р. 30 13—Л.  
Усолце, с. 5, 6, 18, 19, 20, 23, 24, 25, 26, 27, 47, 56, 57, 58 10—Г, 30 17—Н, 31 5—Д, 32 3—Г, 36 6—Е.  
Усолцева, с. 30 16—К, 31 4—Б.  
Успенія, бух. 33 13—Н.  
Успенія, мс. 33 16—Е.  
Успенка, с. Примор. обл. 33 13—3.  
Успенка, с. Томск. губ. 38 3—Г.  
Успенский монастырь 30 12—М.  
Успенский, п. Урал. обл. 34 3—Д.  
Успенский, п. Тургайск. обл., Актобин. уѣз. 34 4—Д.  
Успенский, п. Тургайск. обл., Кустанайск. уѣз. 28 7—Д, 34 8—Г.  
Успенский, п. Ферган. обл. 5, 6, 18, 19, 20, 23, 24, 25, 26, 27, 47, 56, 57, 58 7—Д, 35, 41 12—Е.  
Успенский, пр. Амур. обл. 33 10—В, 36 11—Е.  
Успенский, пр. Енисейск. губ. 30 13—К.  
Успенский, пр. Иркут. губ. 36 9—Д.  
Успенский, руд. 34 13—Е, 35, 41 13—Б.  
Успенское, с. Акмол. обл. 28 11—К, 34 12—В.  
Успенское, с. Амур. обл. 33 10—Г.  
Успенское, с. Сахалин. обл. 33 17—Г.  
Успенское, с. Сирь-дарьин. обл. 35, 41 11—Е.  
Успенское, с. Тобол. губ. 28 8—Н.  
Усеск, р. 35, 41 16—Г.  
Усури, ст. ж. д. 33 13—3.  
Усури, р. 5, 6, 18, 19, 20, 23, 24, 25, 26,

27, 47, 56, 57, 58 13—Д, 33 13—Ж, 36 12—Ж.  
Усурийская, д. 33 13—3.  
Усурийский, зал. 33 12—Н.  
Устеннах, п. ст. 36 13—В.  
Усть-Абаканское, с. 5, 6, 18, 19, 20, 23, 24, 25, 26, 27, 47, 56, 57, 58 8—Г, 29 11—Д, 30 11—Н.  
Усть-Ага, с. 5, 6, 18, 19, 20, 23, 24, 25, 26, 27, 47, 56, 57, 58 11—Г, 32 9—Д, 33 4—Д, 39 4—В.  
Усть-Алейск, п. 30 13—Н.  
Усть-Балей, с. 30 17—Н, 31 5—Д, 32 3—Г.  
Усть-Баргузинская, с. 31 8—Д, 32 6—Г, 36 7—Е.  
Усть-Башкаусь, с. 38 6—Г.  
Усть-Брянск, с. 31 8—Е, 32 6—Д.  
Усть-Бэло, с. 29 7—Е, 34 18—Д, 38 4—Г.  
Усть-Вихорево, с. 30 16—Л, 31 4—В, 36 5—Д.  
Усть-Гавриловка, с. 38 5—В.  
Усть-Ерба, 29 11—Г, 30 11—М.  
Усть-Ермачиха, с. 29 7—Д, 34 18—Д, 38 4—В.  
Усть-Есинское, с. 29 10—Д, 30 10—Н.  
Усть-Заостровский, п. 28 12—К, 34 13—В.  
Усть-Илгинское, с. 5, 6, 18, 19, 20, 23, 24, 25, 26, 27, 47, 56, 57, 58 10—Г, 30 18—М, 31 6—Г, 36 7—Д.  
Усть-Илинское, с. 5, 6, 18, 19, 20, 23, 24, 25, 26, 27, 47, 56, 57, 58 11—Г, 32 8—Д, 33 3—Д, 36 8—Ж, 39 3—В.  
Усть-Иня, с. 29 9—Е, 38 6—Г.  
Усть-Ишимское, с. 5, 6, 18, 19, 20, 23, 24, 25, 26, 27, 47, 56, 57, 58 7—Г, 28 11—Н, 34 12—Б.  
Усть-Иская, с. 30 16—М, 31 4—Г.  
Усть-Кадинское, с. 30 16—М, 31 5—Г, 36 6—Е.  
Усть-Каменка, с. 38 5—В.  
Усть-Каменогорск, г. 5, 6, 18, 19, 20, 23, 24, 25, 26, 27, 47, 56, 57, 58 8—Д, 29 6—Ж, 34 17—Е, 38 4—Д.  
Усть-Кань, с. 29 8—Е, 34 19—Д, 38 5—Г.  
Усть-Карийская, с. 32 11—Г, 33 6—Г, 36 9—Е.  
Усть-Кемское, с. 30 11—К.  
Усть-Курейское, с. 30 9—Е.  
Усть-Кузь (ское), с. 5, 6, 18, 19, 20, 23, 24, 25, 26, 27, 47, 56, 57, 58 10—Г, 30 18—Л, 31 7—В, 32 4—Б, 36 7—Д.  
Усть-Кыркинская (ое), с. 32 11—Д, 33 5—Д, 39 6—В.  
Усть-Ламенская, ст. ж. д. 28 10—Н, 34 11—Б.  
Усть-Ламенское, с. 5, 6, 18, 19, 20, 23, 24, 25, 26, 27, 47, 56, 57, 58 6—Г, 28 9—Н, 34 10—Б.  
Усть-Майская (ое), с. 5, 6, 18, 19, 20, 23, 24, 25, 26, 27, 47, 56, 57, 58 13—В, 36 12—Г.  
Усть-Мосиха, с. 28 16—Л, 29 6—Д, 34 17—Г, 38 3—В.  
Усть-Нарачинское, с. 39 6—Б.  
Усть-Ниманское, с. 33 13—Д.  
Усть-Ничинское, с. 28 8—Н.  
Усть-Оленское, с. 5, 6, 18, 19, 20, 23, 24, 25, 26, 27, 47, 56, 57, 58 11—Б.  
Усть-Питское, с. 30 11—К, 36 4—Д.  
Усть-Питское Ниж., с. 30 11—К.  
Усть-Сосвинское, с. 28 7—Е.  
Усть-Сосновка, с. 28 18—К, 29 8—Г, 30 8—М, 34 19—В, 38 5—Б.  
Усть-Суерское, с. 28 8—К, 34 9—В.  
Усть-Тала, с. 29 9—Д, 30 9—Н, 38 6—В.  
Усть-Тарское, с. 28 13—К, 29 3—Г, 34 14—В.  
Усть-Удинское, с. 5, 6, 18, 19, 20, 23, 24, 25, 26, 27, 47, 56, 57, 58 10—Г, 30 17—М, 31 5—Г, 36 6—Е.  
Усть-Уйская, стн. 28 7—К, 34 8—В.  
Усть-Улей, с. 28 5—Ж.  
Усть-Умлеканское, с. 33 10—Г.  
Усть-Унья, с. 28 4—Ж.  
Усть-Уровская, стн. 32 12—Г, 33 7—Г, 36 10—Е, 39 7—Б.  
Усть-Уса, с. Арханг. губ. 28 4—Д.  
Усть-Уса, с. Енисейск. губ. 29 11—Д, 30 11—Н.  
Усть-Чежапская, юр. 28 15—3, 29 5—В.  
Усть-Черная, с. 31 13—Д, 32 11—Г, 33 6—Г.  
Усть-Чиронь, с. 32 9—Д, 33 4—Д.  
Усть-Чулмская, юр. 28 17—Н, 29 8—В, 30 7—Л.  
Усть-Чуя, с. 29 9—Е, 38 6—Г.  
Усть-Шугорь, с. 28 4—Д.  
Устьянская, с. Енисейск. губ. 30 13—Л, 36 4—Д.  
Устьянская, с. Томск. губ. 38 3—Г.  
Устьянское, с. 30 13—Л.  
Усть-Янск, с. 5, 6, 18, 19, 20, 23, 24, 25, 26, 27, 47, 56, 57, 58 13—Б, 36 13—Б.  
Усть-Янцено, с. 28 14—К, 29 4—Г, 34 15—В.  
Устюжанина, с. 38 5—Б.  
Устюжное, с. 30 12—Л.  
Усудякит, гр. 30 14—Е.  
Усунь-Кытылаская, с. 36 14—В.  
Усури, р. 29 11—Д, 30 11—Н.

Усьва, р. 28 4—3.  
Усь-Тамь, гр. 38 6—В.  
Усьинское, с. 28 7—Н.  
Утамь, р. 36 11—Д.  
Утени, р. 32 12—Г, 33 7—Г.  
Утен-саргазаль, к. 35, 41 10—Е.  
Утесная, с. 32 12—Г, 33 7—Г, 39 7—Б.  
Утесный, пр. 33 10—В.  
Утесъ Быкт, с. 30 17—К, 31 5—В.  
Утинское, с. 36 17—Е.  
Утка, р. 29 9—Б, 30 9—К.  
Утка М., р. 29 9—Б, 30 9—К.  
Уткинская, гр. 36 17—Д.  
Уткинский, зав. 28 5—Н.  
Утугей, р. 33 10—В.  
Утура, р. 33 12—Е.  
Утчанское, с. 28 9—К, 34 10—В.  
Уть, р. 30 12—Н.  
Уть-рабатъ, ст. ж. д. 34 11—Н, 35, 41 11—Д.  
Утьминское, с. 28 11—Н, 34 12—Б.  
Утатское, с. 28 8—К, 34 9—В.  
Уутскія, юр. 28 12—Ж, 29 3—А.  
Уфа, г. 5, 6, 18, 19, 20, 23, 24, 25, 26, 27, 47, 56, 57, 58 5—Г, 28 5—И.  
Уфалей, с. 28 6—Н.  
Уфоловское, с. 5, 6, 18, 19, 20, 23, 24, 25, 26, 27, 47, 56, 57, 58 15—Г, 36 17—Д.  
Уч-аралъ, бр. 35, 41 15—Г.  
Уч-булак, п. ст. 35, 41 12—Д.  
Учка, гр. 38 6—В.  
Уч-кудукъ, к. Самарканд. обл. 35, 41 10—Е.  
Уч-кудукъ, к. Сирь-дарьин. обл. 34 13—3, 35, 41 13—Г.  
Уч-куль, оз. 34 15—3, 35, 41 15—Г.  
Уч-куртань, с. 35, 41 12—Д.  
Уч-тубе, с. 35, 41 10—Е.  
Учурь, р. 5, 6, 18, 19, 20, 23, 24, 25, 26, 27, 47, 56, 57, 58 13—Г, 33 12—А.  
Учь-аджи, ст. ж. д. 35, 41 8—Ж.  
Учь-кую, к. 35, 41 7—3.  
Учь-куль, р. 35, 41 16—Е.  
Ушагоу (Хубту), р. 33 12—Н.  
Ушаково, п. 5, 6, 18, 19, 20, 23, 24, 25, 26, 27, 47, 56, 57, 58 12—Г, 33 10—Д, 36 11—Е.  
Ушакъ, с. 35, 41 4—Ж.  
Ушкагылъ, гр. 34 11—Е, 35, 41 11—Б.  
Ушканский, г. хр. 36 18—Г.  
Ушки, гр. 36 15—Д.  
Ушковская, с. 5, 6, 18, 19, 20, 23, 24, 25, 26, 27, 47, 56, 57, 58 15—Г.  
Ушкой-гасъ, р. 34 13—Е, 35, 41 12—Б.  
Ушмунь, с. 5, 6, 18, 19, 20, 23, 24, 25, 26, 27, 47, 56, 57, 58 11—Г, 32 10—Г, 33 5—Г, 39 5—Б.  
Ушмунь, р. 31 10—Д, 32 8—Г, 33 3—Г.  
Ушмунь, ст. ж. д. 33 10—Г, 36 11—Е.  
Уш-капканъ, п. ст. 35, 41 16—Д.  
Уюк, п. 30 12—Н.  
Уя, р. 28 10—3.  
Уялы, к. 35, 41 3—Г.  
Уялы, оз. 34 17—Ж, 35, 41 17—В.  
Уяское, с. 30 16—М, 31 4—Г.  
Уянь, р. 36 12—Д.  
Уяское, с. 30 12—Л.  
Файзабадъ, с. 35, 41 11—Ж.  
Фалгуриха, р. 30 12—Ж, 36 4—Г.  
Фальхуда, оз. 30 14—В.  
Фань, р. 35, 41 11—Ж.  
Фарабъ, ст. ж. д. 35, 41 8—Ж.  
Фаришъ, с. 35, 41 10—Е.  
Фату, р. 33 15—3.  
Фатяновская, с. 5, 6, 18, 19, 20, 23, 24, 25, 26, 27, 47, 56, 57, 58 8—В, 30 9—Ж, 36 3—Г.  
Федоровка, с. 33 10—Г.  
Федорова (Аникина), с. 30 16—Л, 31 4—В.  
Федоровская, с. 31 7—Б.  
Федоровская, быв. п. ст. 34 9—3, 35, 41 9—Г.  
Федоровский, п. Акмол. обл., Кокчетав. уѣз. 5, 6, 18, 19, 20, 23, 24, 25, 26, 27, 47, 56, 57, 58 6—Г, 28 9—Д, 34 10—Г.  
Федоровский, п. Акмол. обл., Петропавл. уѣз. 28 8—К, 34 9—В.  
Федоровский, п. Семипал. обл., 5, 6, 18, 19, 20, 23, 24, 25, 26, 27, 47, 56, 57, 58 7—Г, 28 13—Л, 29 3—Д, 34 14—Г.  
Федоровский, п. Тургайск. обл., 28 7—Л 4 8—Г.  
Федоровский, п. Урал. обл. 34 2—Д.  
Федоровский, п. Уранх. край 30 13—О.  
Федоровское, с. 35, 41 10—Е.  
Федоръ, р. 30 22—Г.  
Федорянская, с. 31 7—В, 32 5—В.  
Федосиха, с. 28 16—К, 29 6—Г, 34 17—В, 38 3—Б.  
Федосьева, с. 33 13—Ж.  
Федченко, ст. ж. д. 35, 41 12—Е.  
Ферганская область 5, 6, 18, 19, 20, 23, 24, 25, 26, 27, 47, 56, 57, 58, 7—Е.  
Ферганский, г. хр. 35, 41 13—Е.  
Филатовская, с. 38 5—В.  
Филинское, с. 5, 6, 18, 19, 20, 23, 24, 25, 26, 27, 47, 56, 57, 58 7—В, 28 10—Ж.  
Филипповское, с. 30 14—Г.  
Филькина, с. 30 15—Л, 31 3—В.

Филькино, с. 28 6—3.  
Финский, зал. 6, 19, 23 2—Г.  
Фирилей, о-ва 30 15—А.  
Фирсова, п. ст. 33 18—Ж.  
Фирсово (Озерное), с. Енисейск. губ. 5, 6, 18, 19, 20, 23, 24, 25, 26, 27, 47, 56, 57, 58 9—Б, 30 12—Г, 36 5—В.  
Флотский, п. 34 3—Е.  
Флугово, с. 33 16—Г.  
Фогелево, с. 35, 41 11—Д.  
Фольбаумская, стн. 35, 41 16—Г.  
Фомина, о-въ 30 15—Б.  
Фомина, р. 30 16—Б.  
Фоминская, с. 29 8—Д, 30 8—Н, 34 19—Г, 38 5—В.  
Фоминское, 28 8—Н.  
Форпостъ, с. 28 11—Н, 34 12—Б.  
Фролова, с. 30 17—К, 31 5—Б.  
Фроловка, с. 33 13—Н.  
Фузань, г. 5, 6, 18, 19, 20, 23, 24, 25, 26, 27, 47, 56, 57, 58 12—Е.  
Фурманово, с. 33 14—3.  
Фусть, мс. 30 12—А.  
Фу-чжоу, г. 5, 6, 18, 19, 20, 24, 25, 26, 27, 47, 56, 57, 58 12—Е.  
Жабарова, с. 28 5—В.  
Жабарова, з. 30 12—О.  
Жабаровка, с. 29 8—Е, 34 19—Д, 38 5—Г.  
Жабаровск, г. 5, 6, 18, 19, 20, 23, 24, 25, 26, 27, 47, 56, 57, 58 13—Д, 33 14—Е, 36 12—Ж.  
Жабарный, п. 34 5—Д.  
Жабы, с. 5, 6, 18, 19, 20, 23, 24, 25, 26, 27, 47, 56, 57, 58 7—Г, 28 15—Л, 29 5—Д, 34 16—Г, 38 2—В.  
Жабахская, с. 36 11—В.  
Жабытай-норь, оз. 30 15—О, 31 3—В.  
Жавона, гр. 30 18—Н, 31 6—А, 36 6—Г.  
Жадабулак, п. 39 5—В.  
Жадабулак, ст. ж. д. 32 10—Д, 33 5—Д, 39 4—В.  
Жаджа-кала, укр. 35, 41 4—Ж.  
Жаджлахъ, с. 36 14—Б.  
Жади, р. 33 16—Е.  
Жадите, р. 28 10—Г.  
Жазарь-Аспъ, с. 35, 41 7—Е.  
Жазрет-ша, с. 35, 41 12—Е.  
Жанмская, с. 31 7—Д, 32 5—Г.  
Жань, р. 36 11—Д.  
Жангуя, р. 36 8—В.  
Жайгалахъ, с. 36 11—Б.  
Жайке, р. 33 14—Ж.  
Жайларь, ст. ж. д. 33 6—Е, 36 9—Ж.  
Жай-линь, ст. ж. д. 33 11—3.  
Жайрабатъ, с. 35, 41 11—Ж.  
Жайрюзовка, с. 38 5—В.  
Жайсардахъ, п. ст. 36 15—В.  
Жай-яго, р. 28 10—В.  
Жадака, р. 30 17—Д.  
Жакодате, г. 5, 6, 18, 20, 23, 24, 25, 26, 27, 47, 56, 57, 58 13—Д.  
Жакома, р. 30 17—Е.  
Жакомань, р. 30 15—Е.  
Жалананский, юр. 28 8—Е.  
Жал-ата, к. 35, 41 8—Е.  
Жалзановская, стн. 30 18—О, 32 4—Д, 36 6—Е.  
Жалокитъ, р. 30 13—Д.  
Жалха, р. 5, 6, 18, 19, 20, 23, 24, 25, 26, 27, 47, 56, 57, 58 11—Д, 36 9—Ж.  
Жаль-лауль, с. 28 6—Е.  
Жамаданъ, г. 5, 6, 18, 19, 20, 23, 24, 25, 26, 27, 47, 56, 57, 58 4—Е.  
Жамарь-Дабанъ, г. хр. 30 18—О, 31 6—Е, 32 4—Д, 36 7—Е.  
Жамокитъ, р. 30 16—Д.  
Жамсара, р. 30 14—Н, 31 2—Д.  
Жамугура, р. 30 9—Г.  
Жань-Хингъ, г. 5, 6, 18, 19, 20, 23, 24, 25, 26, 27, 47, 56, 57, 58 12—Е.  
Жанабадъ, с. 35, 41 11—Е.  
Жанарайская, с. 30 12—Л.  
Жангалагский, о-въ 5, 6, 18, 19, 20, 23, 24, 25, 26, 27, 47, 56, 57, 58 12—Б, 36 10—Б.  
Жангла-пауль, с. 28 6—Д.  
Жанда, с. 31 7—Г, 32 5—В.  
Жанда, р. 31 7—Г, 32 5—В.  
Жанда, с. 5, 6, 18, 19, 20, 23, 24, 25, 26, 27, 47, 56, 57, 58 9—Г, 30 14—Л, 31 2—В, 36 5—Д.  
Жандуровадъ, р. 33 13—Ж.  
Жандыская, с. 5, 6, 18, 19, 20, 23, 24, 25, 26, 27, 47, 56, 57, 58 13—Г, 36 13—Д.  
Жандык, р. 36 13—Г.  
Жанема-яга, р. 28 9—Г.  
Жанесарымъ, р. 30 14—О.  
Жанка, оз. 5, 6, 18, 19, 20, 23, 24, 25, 26, 27, 47, 56, 57, 58 13—Д, 33 13—3, 36 12—Ж.  
Жанка М., оз. 33 13—3, 36 12—Ж.  
Жанки, с. 35, 41 7—Е.  
Жансынь, гр. 38 7—В.  
Жантайга, р. 30 14—О.  
Жантайка, р. 30 9—Д, 12—Д, 36 4—В.  
Жантайское (Головино), с. 30 9—Д, 36 3—В.  
Жантайское (Кутарома), оз. 30 10—Д, 36 3—В.  
Жан-тау, гр. 34 13—3, 35, 41 13—Г.  
Жань-кири, с. 35, 41 7—3.  
Жань-кую, к. 35, 41 7—Ж.  
Жань-тегир, гр. 35, 41 17—Д.

Жань-Ульскій, г. хр. 30 17—О, 31 5—Е, 32 3—Д.  
Жань-Ятанъ, к. 35, 41 6—Ж.  
Жанымъ, р. 33 11—В, 36 11—Д.  
Жаптагай, р. 36 14—Б.  
Жапчанъ, р. 30 21—Д.  
Жара, р. Амур. обл. 33 12—Е.  
Жара, р. Енисейск. губ. 30 16—В.  
Жарабалахская, с. 36 10—Г.  
Жара-Бильчирская, с. 32 9—Д, 33 4—Д.  
Жара-Тологой, гр. 39 2—В.  
Жаратуй-Ула, гр. 39 2—Г.  
Жаратъ, с. 30 18—Н, 31 6—Д, 32 4—Г.  
Жараудибъ, р. 30 13—О.  
Жарауэское, с. 32 6—Д.  
Жараулахъ, с. 36 12—В.  
Жарахал, р. 30 17—Д.  
Жарбастахъ, с. 5, 6, 18, 19, 20, 23, 24, 25, 26, 27, 47, 56, 57, 58 15—В, 36 16—Г.  
Жарбатово, с. 30 18—Н, 31 6—Д, 32 4—Г.  
Жарбинъ, г. 5, 6, 18, 19, 20, 23, 24, 25, 26, 27, 47, 56, 57, 58 12—Д, 33 10—3, 36 11—Ж.  
Жарга, ст. ж. д. 33 7—Е.  
Жаргайту, гр. 39 2—Г.  
Жаргуту, гр. 39 2—Г.  
Жаргы, р. 30 21—Д.  
Жардиль-Сардыкъ, гр. 30 15—О, 32 1—Д, 36 5—Е.  
Жарибатская И. У., с. 30 16—О, 31 4—Е, 32 2—Д.  
Жаринская, с. 36 9—Г.  
Жаритоновка, д. 33 13—Н.  
Жаритоново, с. 32 5—Д.  
Жарлова, с. 38 4—Г.  
Жароноръ, ст. ж. д. 32 10—Д, 33 5—Д, 39 5—В.  
Жарича, оз. 30 14—Д.  
Жарута, р. 28 15—Г, 30 5—Е.  
Жарчинское, с. 36 17—Д.  
Жарьковский, п. Акмол. обл. 34 12—Д, 35, 41 12—А.  
Жарьковский, п. Тургайск. обл. 34 4—Д.  
Жарьковъ, г. 5, 6, 18, 19, 20, 23, 27, 47, 57 3—Г.  
Жарьзовское, с. 36 17—Д.  
Жасса, р. 30 18—3.  
Жатагайская, с. 36 10—Г.  
Жатанга (Котуй), р. 30 16—Е, 17—Д, 36 5—В, 6—Б.  
Жатанга (Ляма), р. 5, 6, 18, 19, 20, 23, 24, 25, 26, 27, 47, 56, 57, 58 10—Б, 30 17—Г, 36 6—В.  
Жатангский, зал. 5, 6, 18, 19, 20, 23, 24, 25, 26, 27, 47, 56, 57, 58 10—В, 30 20—В, 36 7—В.  
Жатангское (-ий), с. 30 17—Г, 36 6—Б.  
Жатарганская, с. 36 11—Б.  
Жатыглаская, с. 36 12—Г.  
Жатыгнахская, с. 36



Хобокский голец, гр. 20 16—Н, 31 5—Д, 32 2—Г.  
Хобто, р. 30 13—О.  
Ховалинг, с. 35, 41 11—Ж.  
Хогот, с. 30 18—Н, 31 6—Д, 32 4—Г, 36 7—Е.  
Ходжабаб, п. ст. 35, 41 12—Е.  
Ходжа-Давлет, ст. ж. д. 35, 41 8—Ж.  
Ходжа-кал, с. 35, 41 8—Ж.  
Ходжа-кул, п. ст. 34 7—Н, 35, 41 7—Д.  
Ходжеили, с. 34 6—Н, 35, 41 6—Д.  
Ходжент, г. 5, 6, 18, 19, 20, 23, 24, 25, 26, 27, 47, 56, 57, 58 6—Е, 35, 41 11—Е.  
Ходжент, ст. ж. д. 35, 41 11—Е.  
Ходжал, г. хр. 33 15—Е.  
Хоза-бек, с. 35, 41 12—Е.  
Хозяйский, с. 30 20—Б.  
Хола, оз. 30 14—В.  
Холанит, р. 30 16—Ж.  
Холан-яга, р. 28 11—А, 30 1—В.  
Холзун, г. хр. 29 8—Ж, 34 19—Е, 38 5—Г.  
Холмогой, с. 30 16—Н, 31 5—Д, 32 2—Г.  
Холмогорова, с. 30 11—К, 36 4—Д.  
Холой, р. 31 10—Д, 32 8—Г, 33 3—Г, 36 8—Е.  
Холойский, п. 31 9—Д, 32 7—Г, 33 2—Г.  
Холю, р. 30 18—Д.  
Холуинское, с. 36 18—Д.  
Хомолхо, р. 31 11—Б, 12—В.  
Хомустатская, п. ст. 36 12—Г.  
Хомутуо, с. 30 18—Н, 31 6—Д, 32 4—Г.  
Хонгаманит, р. 30 13—Д.  
Хонгордох, р. 30 9—Г.  
Хонинь-даба, пер. 29 10—Е, 30 10—О, 38 7—Г.  
Хонхой, с. 32 6—Д.  
Хоняда, мс. 36 14—Д.  
Хоперский, п. 33 14—Е.  
Хопер, р. 5, 6, 18, 19, 20, 23, 24, 26, 27, 47, 57, 58 4—Г.  
Хоран, г. хр. 33 14—Б.  
Хорасовая, мс. 28 8—Б.  
Хоратердинская, п. ст. 36 12—Г.  
Хора-Шиберское, с. 32 5—Д.  
Хорватово, ст. ж. д. 33 12—3.  
Хоргост, с. 35, 41 17—Г.  
Хоримкотанг, о-въ 36 17—Ж.  
Хоринская степная Дума, с. 31 8—Д, 32 6—Г.  
Хорова, юр. 28 11—Г.  
Хорольское, с. 33 12—3.  
Хорошевский, п. 34 13—Е, 35, 41 13—Б.  
Хортая, гр. 31 9—Д, 32 7—Г.  
Хоруд, р. 5, 6, 18, 19, 20, 23, 24, 25, 26, 27, 47, 56, 57, 58 6—Е.  
Хоруд-Джакит, гр. 30 15—Е, 36 6—В.  
Хорхонт, ст. ж. д. 33 6—Е.  
Хорхут, ст. ж. д. 34 8—3, 35, 41 8—Г.  
Хорь, р. 33 14—Ж, 15—Ж.  
Хорь-Тагна, с. 30 16—Н, 31 4—Д, 32 2—Г.  
Хосовани-Вануйта, с. 28 11—Б.  
Хотти, р. 30 12—Г.  
Хюды-пай, гр. 28 8—Г.  
Христо-Рождественское, с. 30 13—Д, 36 5—Д.  
Хрома, р. 36 14—Б.  
Хуани-хеза, р. 33 13—3.  
Хуань-хе, р. 5, 18, 19, 20, 24, 25, 26, 27, 47, 56, 57, 58 10—Д, 11—Е.  
Хуань-хэ Желт, р. 5, 6, 18, 19, 20, 24, 25, 26, 27, 47, 57, 58 10—Е.  
Хуата, р. 36 20—В.  
Хубту (Ушагоу), р. 33 12—Н.  
Худай-менды, зим. 34 15—Ж, 35, 41 15—В.  
Худи, с. 28 10—В.  
Худослан, с. 30 15—М, 31 3—Г.  
Худослан, ст. ж. д. 30 15—М, 31 3—Г.  
Худосей, р. 30 7—3, 36 2—Г.  
Худунский, г. хр. 31 8—Д, 32 6—Г.  
Худунь, р. 31 8—Е, 32 6—Д.  
Хукудайга, г. хр. 30 14—Н, 31 2—Д.  
Хук, р. 30 15—О.  
Хулорь-горги, с. 28 10—Е.  
Хумгали, р. 30 16—Б.  
Хумсань, с. 35, 41 11—Е.  
Хунгари, р. 33 15—Е.  
Хунчунхе, р. 33 12—Н.  
Хунь-я-хе, р. 33 12—3.  
Хуптилах, г. хр. 30 17—3, 36 7—Г.  
Хура, р. 28 7—Е.  
Хураненань, р. 30 20—Ж.  
Хусталь, р. 30 15—Г.  
Хуторский, п. 28 6—К, 34 7—В.  
Хуто-хе, р. 5, 6, 18, 19, 20, 24, 25, 26, 27, 47, 56, 57, 58 11—Е.  
Хуту, р. 33 16—Е.  
Хухайта, г. хр. 31 9—Д, 32 7—Г, 33 2—Г, 36 8—Е.  
Хучана, р. 30 14—Д.  
Хымна, р. 30 16—Д.  
Хырморь, р. 28 5—Г.  
Хымсал, р. 30 14—О, 15—О.  
Хэ, юр. 28 11—Г.

Цаган-Хуртей, г. хр. 31 9—Е, 32 7—Д, 33 2—Д, 36 7—Е.  
Цагаан, с. 33 9—Г, 36 11—Е.  
Цакирская, стн. 30 17—О, 32 3—Д.  
Царева, р. 36 13—А.  
Царево-Маринский, пр. 33 11—В.  
Царев, г. 5, 6, 18, 19, 20, 23, 24, 26, 27, 47, 56, 57, 58 4—Д.  
Царицкий, п. 5, 6, 18, 19, 20, 23, 24, 25, 26, 27, 47, 56, 57, 58 7—Д, 35, 41 16—Г.  
Царицкое, с. 5, 6, 18, 19, 20, 23, 24, 25, 26, 27, 47, 56, 57, 58 6—Г, 28 10—Д, 34 11—Г.  
Царский, п. 35, 41 11—Д.  
Царско-Дарский, п. 28 12—К, 34 13—В.  
Цасалар, р. 30 7—3.  
Цвѣтополье, с. 28 12—К, 34 13—В.  
Церковная, гр. 29 10—Г, 30 10—М.  
Церков, с. 5, 6, 18, 19, 20, 23, 24, 25, 26, 27, 47, 56, 57, 58 10—В.  
Цесаревича, зал. 5, 6, 18, 19, 20, 23, 24, 25, 26, 27, 47, 56, 57, 58 5—Д, 34 3—3, 35, 41 3—Г.  
Цесаревича Алексѣя, о-въ 5, 6, 19 10—Б.  
Цзю-чжоу, г. 5, 6, 18, 19, 20, 24, 25, 26, 27, 47, 56, 57, 58 11—Е.  
Цивольки, о-ва 30 13—А.  
Циммермановка, д. 33 16—Д.  
Цингалинский, юр. 28 10—Ж.  
Цина, р. 5, 6, 18, 19, 20, 23, 24, 25, 26, 27, 47, 56, 57, 58 11—Г, 31 10—Г, 32 8—В, 33 3—В.  
Ципакань, р. 31 10—Г, 32 8—В, 33 3—В.  
Ципиарь, г. 5, 6, 18, 19, 20, 23, 24, 25, 26, 27, 47, 56, 57, 58 12—Д, 33 8—Ж, 36 10—Ж.  
Ципиарь, ст. ж. д. 33 8—Ж.  
Цолга, с. 32 5—Д.  
Цаакту, гр. 35, 41 13—Е.  
Цаача Н., с. 35, 41 7—3.  
Цабак, р. 34 11—Н, 35, 41 11—Д.  
Цабдартагский, ник. 28 9—М, 34 10—Д, 35, 41 10—А.  
Цабдинская, с. 5, 6, 18, 19, 20, 23, 24, 25, 26, 27, 47, 56, 57, 58 13—Г, 36 12—Д.  
Цабонды, оз. 34 13—Д.  
Цаганак, оз. 28 13—Д, 34 14—Г.  
Цаган, р. 34 16—Д, 35, 41 16—А.  
Цаган узук, р. 29 9—Ж, 38 6—Д.  
Цагары, к. 35, 41 10—Е.  
Цагодоша, р. 5, 6, 18, 19, 20, 23, 24, 25, 26, 27, 47, 56, 57, 58 3—Г.  
Цагырь, с. 35, 41 11—Ж.  
Цадак, с. 35, 41 12—Е.  
Цадобек, с. 30 15—К, 31 3—Б, 36 5—Д.  
Цадобек, р. 30 15—К, 31 3—Б, 36 6—Д.  
Цадорь, ст. ж. д. 32 12—Г, 33 7—Г, 39 7—Б.  
Цадралы, гр. 34 11—Е, 35, 41 11—Б.  
Цаида, р. 30 18—К, 31 6—Б.  
Цай, зал. 33 18—Г.  
Цай-во, с. 36 14—Е.  
Цайская, с. 36 12—Д.  
Цакать, с. 35, 41 8—Ж.  
Цакинь, к. 34 4—3, 35, 41 4—Г.  
Цакоранга, р. 30 19—Ж.  
Цакулань, г. хр. 33 12—Ж.  
Цакчанский, ник. 29 4—Е, 34 14—Д.  
Цалба, з. 33 12—Г.  
Цалбунинская, стн. 39 6—В.  
Цалбышева Верх., р. 30 12—Ж.  
Цалбышева Ниж., р. 30 12—Ж, 36 4—В.  
Цалбышевский, г. хр. 30 22—Ж, 34 4—Г.  
Цалдавар, п. ст. 35, 41 13—Д.  
Цалекень, о-въ 5, 6, 18, 19, 20, 23, 24, 25, 26, 27, 47, 56, 57, 58 5—Е.  
Цалемжа, р. 36 15—Г.  
Цалкарский, п. 28 10—Д, 34 11—Г.  
Цалкар, оз. 28 8—Д, 34 9—Г.  
Цалкар-сорь, оз. 34 15—Д, 35, 41 15—А.  
Цалкар-Тенгиз, оз. 5, 6, 18, 19, 20, 23, 24, 25, 26, 27, 47, 56, 57, 58 6—Д, 34 8—Е, 35, 41 8—Б.  
Цалкодо-су, с. 35, 41 16—Д.  
Цалоказанов, выс. 29 6—Ж, 34 18—Е.  
Цамчань, бух. 36 14—Е.  
Цанак, ст. ж. д. 35, 41 11—Е.  
Цангада, р. 30 16—Д.  
Цангиля, р. 30 19—К, 31 7—Б.  
Цандинский, п. 34 7—Г.  
Цаны, оз. 5, 6, 18, 19, 20, 23, 24, 25, 26, 27, 47, 56, 57, 58 7—Г, 28 14—К, 29 4—Г, 34 15—В, 38 1—Б.  
Цань, ст. ж. д. 28 14—К, 29 4—Г, 34 15—В, 38 1—Б.  
Цантар-джувань, к. 34 11—Ж, 35, 41 11—В.  
Цань-кудунь, с. 34 4—Е.  
Цаньшский, пр. 38 7—В.  
Цао-моки, с. 36 14—Е.  
Цана, р. 30 11—И.  
Цапан-казгань, к. 35, 41 8—Е.  
Цапань-даба, пер. 29 10—Е, 30 10—О, 38 7—Г.  
Цара, р. 5, 6, 18, 19, 20, 23, 24, 25, 26, 27, 47, 56, 57, 58 11—Г, 31 13—Б, 36 9—Д.  
Царвак, с. 35, 41 13—Е.

Чарджуй (Старый Чарджуй), г. 5, 6, 18, 19, 20, 23, 24, 25, 26, 27, 47, 56, 57, 58 6—Е, 35, 41 8—Ж.  
Чарджуй Новый, г. 35, 41 8—Ж.  
Чарзанадский, юр. 28 15—3, 29 5—Б.  
Чаркар, с. 35, 41 13—Е.  
Чаркасарь, с. 35, 41 12—Е.  
Чарын, р. 35, 41 16—Д.  
Чарышская, с. 29 7—Е, 34 18—Д, 38 4—Г.  
Чарыш, к. 34 15—3, 35, 41 15—Г.  
Чарыш, р. 29 7—Д, 7—Е, 30 7—Н, 34 18—Г, 18—Д, 38 4—Г.  
Часовая, с. 31 13—Д, 32 11—Г, 33 6—Г, 36 9—Е, 39 6—Г.  
Часовинская (Часовая), ст. ж. д. 5, 6, 18, 19, 20, 23, 24, 25, 26, 27, 47, 56, 57, 58 11—Г, 31 13—Д, 32 11—Г, 33 6—Г, 36 10—Е, 39 6—Б.  
Часовия, с. 5, 6, 18, 19, 20, 23, 24, 25, 26, 27, 47, 56, 57, 58 11—Г, 31 12—В, 32 10—Б, 36 9—Д.  
Частозерское, с. 28 9—К, 34 10—В.  
Частостровское, с. 30 12—Л.  
Чаткаль, р. 35, 41 12—Е.  
Чатнальский, г. хр. 35, 41 12—Е.  
Чат, укр. 35, 41 4—Ж.  
Чатырь-кул, оз. 35, 41 14—Е.  
Чаунская, губа 5, 6, 18, 19, 20, 23, 24, 25, 26, 27, 47, 56, 57, 58 16—В, 36 19—В.  
Чаунь, р. 36 20—В.  
Чауское, с. 28, 17—К, 29 7—Г, 30 7—М, 34 18—В, 38 4—Б.  
Чашиндза, гр. 33 14—Ж.  
Чая, р. Иркут. губ. 31 8—В, 32 6—Б, 36 7—Д.  
Чая, р. Томск. губ. 28 17—Н, 29 7—В, 30 7—Д.  
Чаятынь, гр. 33 16—Г.  
Чебачья, с. 28 9—К, 34 10—В.  
Чебула, р. 29 9—Г, 30 9—М.  
Чебулинское В., с. 29 9—Г, 30 9—М.  
Чевитка, с. 36 17—Г.  
Чеганак, оз. 34 12—3, 35, 41 12—Г.  
Чегань, р. 34 2—Д.  
Чежапка, р. 28 15—Н, 29 5—В.  
Чейбыты-булак, с. 35, 41 16—Д.  
Чейтунь, с. 36 23—В.  
Чекалак, мог. 34 14—3, 35, 41 14—Г.  
Чеканинь, с. 36 23—В.  
Чекмень-калгань, к. 34 12—3, 35, 41 12—Г.  
Чекундинский (Чекунда), скл. 5, 6, 18, 19, 20, 23, 24, 25, 26, 27, 47, 56, 57, 58 13—Г, 33 13—Д, 36 12—Е.  
Чекурская, с. 36 10—Г.  
Чекурча, к. 35, 41 9—3.  
Челасинская, с. 36 13—Д.  
Челесай, с. 34 4—Е.  
Челкар, оз. Тургайск. обл., Иргиз. уѣз. 34 6—Ж, 35, 41 6—В.  
Челкар, оз. Тургайск. обл., Кустанайск. уѣз. 34 7—Д.  
Челкар, оз. Урал. обл. 34 2—Д.  
Челкар, ст. ж. д. 5, 6, 18, 19, 20, 23, 24, 25, 26, 27, 47, 56, 57, 58 5—Д, 34 6—Ж, 35, 41 6—В.  
Челкар-игизь-кара, оз. 34 7—Д.  
Чельмань, о-ва 30 7—Б.  
Челноковское, с. 28 11—Н, 34 12—В.  
Челончонь, р. 31 11—Б.  
Челток, гр. 38 6—Б.  
Чельга, р. 29 9—Е, 38 6—Г.  
Челоскинъ (Северо-Восточный), мс. 5, 6, 18, 19, 20, 23, 24, 25, 26, 27, 47, 56, 57, 58 10—Б, 30 18—А.  
Челябинск, г. 5, 6, 18, 19, 20, 23, 24, 25, 26, 27, 47, 56, 57, 58 6—Г, 28 6—К, 34 7—В.  
Чемаль, с. 29 8—Е, 34 19—Д, 38 5—Г.  
Чемаль, р. 29 8—Е, 34 19—Д, 38 5—Г.  
Чемашевское, с. 5, 6, 18, 19, 20, 23, 24, 25, 26, 27, 47, 56, 57, 58 6—В, 28 8—Е.  
Чемандинская, с. 36 9—Г.  
Чемровка, р. 29 8—Д, 30 8—Н, 34 19—Г, 38 5—В.  
Чемровка Ст., с. 38 5—В.  
Чемская, с. 28 17—К, 29 7—Г, 30 7—М, 34 18—В, 38 4—Б.  
Чемульпо, г. 5, 6, 18, 19, 20, 24, 25, 26, 27, 47, 56, 57, 58 12—Е.  
Ченгокта, р. 30 11—Ж.  
Ченкуль, о-въ 36 19—Б.  
Ченча, с. 31 9—Г, 32 7—В.  
Ченигада, р. 31 11—Б.  
Ченошь, с. 38 5—Г.  
Чепчики, с. 33 14—Е.  
Чепша, с. 29 8—Д, 30 8—Н, 38 6—В.  
Червева, с. 38 5—В.  
Червева Ст., с. 29 9—Г, 30 9—М, 38 6—Б.  
Червишевское, с. 28 8—Н.  
Червишское, с. 5, 6, 18, 19, 20, 23, 24, 25, 26, 27, 47, 56, 57, 58 9—Г, 30 15—Л, 31 3—В, 36 5—Д.  
Черга, с. 29 8—Е, 34 19—Д, 38 5—Г.  
Чергинское бляки, гр. 29 8—Е, 34 19—Д, 38 5—Г.  
Чердатское, с. 29 9—В, 30 9—Л.  
Чердын, г. 28 4—Ж.  
Черемнова, с. Иркут. губ. 30 17—Л, 31 5—В.

Черемнова, с. Томск. губ. 28 17—Л, 29 7—Д, 30 7—Н, 34 18—Г, 38 4—В.  
Черемуховский, п. Акмол. обл. 28 12—К, 34 13—В.  
Черемуховский, п. Семипал. обл. 29 5—Е, 34 16—Д, 35, 41 16—А.  
Черемухово, с. 31 9—Е, 32 7—Д, 33 2—Д, 39 2—В.  
Черемухово, ст. ж. д. 5, 6, 18, 19, 20, 23, 24, 25, 26, 27, 47, 56, 57, 58 10—Г, 30 17—Н, 31 5—Д, 32 3—Г, 36 6—Е.  
Черемуховый Бык, утес 36 4—Г.  
Черемшанский, п. 29 7—Ж, 34 18—Е, 38 4—Д.  
Черенский, п. 32 11—Г, 33 6—Г, 39 6—Б.  
Черендей (Черендейская), с. 31 13—А, 36 9—Г.  
Черепановский, руд. 38 4—Г.  
Черкасское, с. 34 16—3, 35, 41 16—Г.  
Черкасская, стн. 5, 6, 18, 19, 20, 23, 24, 25, 26, 27, 47, 56, 57, 58 7—Г, 28 13—К, 29 3—Г, 34 14—В.  
Черменина, с. 30 11—К.  
Чернаевское, с. 28 8—К, 34 9—В.  
Чернакова, с. 30 11—К.  
Чернаково, оз. 38 3—В.  
Черная, р. Енисейск. губ. 30 11—К.  
Черная, р. Забайкал. обл. 31 13—Д, 32 11—Г, 33 6—Г, 39 6—Б.  
Черная, р. Тобол. губ. 28 8—3.  
Черневича, з. 30 12—О.  
Черниговка, с. Амур. обл. 33 10—Д.  
Черниговка, с. Примор. обл. 33 13—3.  
Черниговский, п. 34 12—Д, 35, 41 12—А.  
Чернигов, г. 6, 19, 23, 27, 47, 57 3—Г.  
Черно-Ануйское (Ануй-Черный), с. 5, 6, 18, 19, 20, 23, 24, 25, 26, 27, 47, 56, 57, 58 8—Г, 29 8—Е, 34 19—Д, 38 5—Г.  
Чернова, с. Енисейск. губ. 29 11—Г, 30 11—М.  
Чернова, с. Иркут. губ. 30 17—К, 31 5—Б.  
Черновы, юр. 28 16—Н, 29 6—В.  
Черновая, с. 29 8—Ж, 34 19—Е, 38 5—Д.  
Черное море 5, 6, 18, 19, 20, 23, 24, 26, 27, 47, 56, 57, 58 3—Д.  
Черное, оз. Енисейск. губ. 29 10—Г, 30 10—М.  
Черное, оз. Тобол. губ. 28 9—К, 34 10—В.  
Черное, оз. Томск. губ. 38 7—Г.  
Черное, с. Енисейск. губ. 30 10—Г.  
Черное, с. Тобол. губ. 28 10—И.  
Черновское, с. 28 10—И, 34 11—Б.  
Черно-Куринское, с. 28 14—Л, 29 4—Д, 34 15—Г, 38 2—В.  
Чернолузинское, с. 28 12—К, 34 13—В.  
Чернолѣское, с. 36 13—Г.  
Чернолѣсье, с. 33 18—Д.  
Черномысь, с. 38 4—Б.  
Чернорученки, д. 33 14—И.  
Чернорѣченский, п. 28 14—Л, 29 4—Д, 34 15—Г.  
Чернорѣченское, с. 30 11—Л.  
Черноусова, с. 5, 6, 18, 19, 20, 23, 24, 25, 26, 27, 47, 56, 57, 58 16—В, 36 17—В.  
Черноусово, с. 28 11—К, 34 12—В.  
Чернохребетная, р. 30 21—Е, 34 6—Ж, 35, 41 6—В.  
Чернолѣский, п. 28 14—Л, 29 4—Д, 34 15—Г.  
Черный, мс. 28 2—Б.  
Черный, п. 29 4—Е, 34 15—Д.  
Черный мысь, с. 36 17—В.  
Черный нос, мс. 28 3—Б.  
Черный ярь, р. 30 16—Б.  
Черняева, п. 33 14—Е.  
Черняева, стн. 5, 6, 18, 19, 20, 23, 24, 25, 26, 27, 47, 56, 57, 58 12—Г, 33 9—Г, 36 11—Е.  
Черняево, ст. ж. д. 5, 6, 18, 19, 20, 23, 24, 25, 26, 27, 47, 56, 57, 58 6—Д, 35, 41 11—Е.  
Черняевский, п. 5, 6, 18, 19, 20, 23, 24, 25, 26, 27, 47, 56, 57, 58 6—Д, 35, 41 11—Е.  
Черского, г. хр. 31 10—Е, 32 7—Д, 33 2—Д, 36 8—Е, 39 3—В.  
Чертала, р. 28 13—И, 29 3—В.  
Чертовских, с. 30 18—М, 31 6—Г, 32 4—В.  
Чесанский дацан, с. 31 9—Е, 32 7—Д.  
Чесменская, стн. 34 6—Г.  
Чеснокова, с. 33 11—Е.  
Чесноковка, с. 35, 41 14—Д.  
Чесноково, оз. 28 10—3.  
Чесноковский, п. 28 10—3.  
Чесноковское, с. 28 8—К, 34 9—В.  
Четту, гр. 29 9—Е.  
Четту-шину, гр. 38 6—Г.  
Четымбай, р. 34 16—Е, 35, 41 16—Б.  
Четырех-Столбовой, о-въ 36 18—Б.  
Четь, р. 29 9—В, 30 9—Л.  
Четь-черная, р. 28 7—3.  
Четурь-Элгань, гр. 36 9—Б.  
Чечуйское (Чечуйская), с. 5, 6, 18, 19, 20, 23, 24, 25, 26, 27, 47, 56, 57, 58 10—Г, 31 8—Б, 32 6—А.  
Чечулина, р. 28 17—3 29 7—Б, 30 7—К.  
Чибенакань, р. 36 9—В.  
Чиберты, р. 28 13—Л, 34 14—Г.  
Чибит, с. 38 6—Г.  
Чибулакский, п. 34 3—Е.  
Чидирты, р. 34 13—Д.  
Чижаровы, юр. 28 15—3, 29 5—В.

Чижинский 1, п. 34 1—Д.  
Чижинский 2, п. 34 1—Д.  
Чижинь, р. 35, 41 16—Г.  
Чикань, с. 30 18—М, 31 6—Г.  
Чикишарь, с. 5, 6, 18, 19, 20, 23, 24, 25, 26, 27, 47, 56, 57, 58 5—Е, 35, 41 3—3.  
Чикмань, с. 38 3—В.  
Чиковская В., с. 28 16—К, 29 6—Г, 34 17—В, 38 3—Б.  
Чикой, р. 5, 6, 18, 19, 20, 23, 24, 25, 26, 27, 47, 56, 57, 58 10—Д, 32 5—Е, 6—Е, 33 1—Е, 36 7—Е.  
Чикокорь, р. 32 7—Д, 33 2—Д.  
Чикь, р. 28 17—К, 29 7—Г, 30 7—М, 34 18—В, 38 4—Б.  
Чикь, ст. ж. д. 28 16—К, 29 6—Г, 30 6—М, 34 17—В, 38 4—Б.  
Чилика, оз. 33 16—Г.  
Чилик, с. 34 11—Н, 35, 41 11—Д.  
Чилик, р. 35, 41 15—Д.  
Чилимба, р. 30 12—К.  
Чилийский, п. 34 5—Е.  
Чилоту, р. 5, 6, 18, 19, 20, 23, 24, 25, 26, 27, 47, 56, 57, 58 9—Д.  
Чилия, р. 36 9—Г.  
Чилиандорь, п. ст. 35, 41 10—3.  
Чижара, с. 36 9—В.  
Чимбай, с. 5, 6, 18, 19, 20, 23, 24, 25, 26, 27, 47, 56, 57, 58 5—Д, 34 6—И, 35, 41 6—Д.  
Чимит, р. 29 10—В, 30 10—Л.  
Чимкент, г. 5, 6, 18, 19, 20, 23, 24, 25, 26, 27, 47, 56, 57, 58 6—Д, 35, 41 11—Д.  
Чимкин, юр. 28 13—3, 29 3—Б.  
Чина, р. Енисейск. губ. 30 17—Ж.  
Чина, р. Забайкал. обл. 31 10—Г, 32 8—В, 33 3—В.  
Чиназь, с. 35, 41 11—Е.  
Чингада, р. 30 13—Е.  
Чингизское, с. 28 16—Л, 29 6—Д, 34 17—Г, 38 3—В.  
Чингизь, г. хр. 34 16—Е, 35, 41 16—Б.  
Чингильдинская, п. ст. 35, 41 15—Г.  
Чингильды, к. Семирѣчен. обл., Копал. уѣз. 34 14—3, 35, 41 14—Г.  
Чингильды, к. Семирѣчен. обл., Копал. уѣз. 34 15—3, 35, 41 15—Г.  
Чингирлау, р. 34 3—Д.  
Чингирлауский, п. 34 3—Д.  
Чингистай, с. 29 8—Ж, 34 19—Е.  
Чингисть-Хана валь 32 10—Е, 33 5—Е.  
Чиндагатуи, с. 29 9—Ж, 34 20—Е, 38 6—Д.  
Чиндань (Чинданская), стн. 32 10—Д, 33 5—Д, 39 4—В.  
Чиндань-Гродековская, стн. 32 9—Д, 33 4—Д, 39 4—В.  
Чиндаты, р. 29 10—В, 30 10—Л.  
Чиндачинская, с. 32 10—Д, 33 5—Д, 39 5—В.  
Чинд-женла, р. 34 17—Ж, 35, 41 17—В.  
Чинетинская, с. 38 4—Г.  
Чинѣевское, с. 28 8—К, 34 9—В.  
Чирады, гр. 30 12—И, 36 4—Г.  
Чираки, с. 5, 6, 18, 19, 20, 23, 24, 25, 26, 27, 47, 56, 57, 58 6—Е, 35, 41 10—Ж.  
Чирахинь, д. 33 15—Д.  
Чиркала, гр.



Чомбола, р. 36 10—Д.  
Чона, р. 31 8—А, 36 7—Г.  
Чопко, р. Енисейск. губ., Дудин. участка 30 9—Г.  
Чопко, р. Енисейск. губ., Дудин. участка 30 12—Д.  
Чорга, пик. 34 18—Ж.  
Чоткаль, с. 35, 41 15—Д.  
Чу, р. 5, 6, 18, 19, 20, 23, 24, 25, 26, 27, 47, 56, 57, 58 7—Д, 34 12—3, 35, 41 12—Г, 14—Д.  
Чубар-куль, оз. 34 11—Е, 35, 41 11—Б.  
Чубаровка, с. 5, 6, 18, 19, 20, 23, 24, 25, 26, 27, 47, 56, 57, 58 6—Д, 35, 41 11—Д.  
Чубар-тенгиз, оз. 34 9—Ж, 35, 41 9—В.  
Чубарь, гр. 34 5—Д.  
Чуваши, с. 28 15—И, 29 5—В, 34 16—В.  
Чугуева, с. 31 8—Б, 32 6—А.  
Чугуевка, д. 33 13—З.  
Чугучак, г. 5, 6, 18, 19, 20, 23, 24, 25, 26, 27, 47, 56, 57, 58 8—Д.  
Чузык, р. 28 15—И, 29 5—В.  
Чу-Илийск., гр. 35, 41 14—Д.  
Чуй, р. 33 15—Е.  
Чуйская гряда, гр. 29 9—Е, 38 6—Г.  
Чуйская степь 38 7—Д.  
Чуйская, с. 31 10—Б.  
Чуйские бляки, гр. 29 9—Ж, 34 20—Е, 38 6—Д.  
Чуйрук-сорь, оз. 28 13—Л, 29 3—Д, 34 14—Г.  
Чукма, р. 30 15—Л, 31 3—В.  
Чукотский, мс. 5, 6, 18, 19, 20, 23, 24, 25, 26, 27, 47, 56, 57, 58 18—В, 36 23—Г.  
Чукочий, мс. 36 18—Б.  
Чукочья Б., р. 36 17—В.  
Чукочья Мал., с. 36 18—В.  
Чукчагирское, оз. 33 15—Д, 36 13—Е.  
Чукчей, юр. 36 20—В.  
Чукчуть, г. хр. 29 10—Е, 30 10—О, 38 7—Г.  
Чулакань, р. 30 18—К, 31 6—Б.  
Чулак-джаля, к. 34 10—3, 35, 41 10—Г.  
Чулак-кургань, с. 34 11—И, 35, 41 11—Д.  
Чулак-Найрактань, р. 34 6—Е.  
Чулаканский, п. Тургайск. обл. 34 5—Е.  
Чулаканский, п. Урал. обл. 34 3—Е.  
Чулак-терек, оз. 29 5—Ж, 34 16—Е, 35, 41 16—В.  
Чулак-терек, мс. 35, 41 14—Е.  
Чулак-эспе, р. 34 12—Ж, 35, 41 12—В.  
Чулакова, с. 5, 6, 18, 19, 20, 23, 24, 25, 26, 27, 47, 56, 57, 58 8—В, 30 10—3.  
Чулапак-ата, с. 35, 41 15—Д.  
Чулук, р. 34 13—Ж, 35, 41 13—В.  
Чулымское, с. 28 15—К, 29 5—Г, 34 16—В, 38 2—Б.  
Чулымь, ст. ж. д. 28 16—К, 29 6—Г, 34 17—В, 38 3—Б.  
Чулымь, р. Енисейск. и Томск. губ. 5, 6, 18, 19, 20, 23, 24, 25, 26, 27, 47, 56, 57, 58 8—Г, 29 10—В, 11—Г, 30 10—Л, 11—М, 36 3—Е.  
Чулымь, р. Томск. губ., Алтайск. окр. 28 15—К, 29 5—Г, 34 16—В, 38 2—Б.  
Чулымский, г. хр. 29 9—Е, 38 7—Г.  
Чулымский (Благовещенский) монастырь 29 9—Е, 38 6—Г.  
Чулыммань, р. 29 9—Е, 38 6—Г.  
Чумайское, с. 29 9—Г, 30 9—М.  
Чумаково, с. 28 15—К, 29 5—Г, 34 16—В.  
Чумань, р. 28 14—Л, 29 4—Д, 34 15—Г, 38 1—В.  
Чумаши, с. 28 14—К, 29 4—Г, 34 15—В, 38 1—Б.  
Чумтыре, г. хр. 30 18—И, 31 6—А, 36 7—Г.  
Чумукань, с. 33 14—В, 36 12—Е.  
Чумишская В., с. 29 9—Д, 30 8—Н, 38 5—В.  
Чумышты-куль, оз. 34 5—Ж, 35, 41 5—В.  
Чумышты, ст. ж. д. 34 7—Ж, 35, 41 7—В.  
Чумыш, р. 28 17—Л, 29 7—Д, 9—Д, 30 7—Н, 9—Н, 34 18—Г, 38 4—В, 6—В.  
Чуна, р. 30 13—Л, 31 3—В, 36 5—Д.  
Чунджи, п. 35, 41 16—Д.  
Чундурин, к. 35, 41 7—Ж.  
Чуенск, р. 30 11—З.  
Чун-куль, оз. 34 16—Е, 35, 41 16—Б.  
Чункур-кульский, п. 34 12—Д, 35, 41 12—А.  
Чунская, с. 30 15—Л, 31 3—В, 36 5—Д.  
Чуна, р. 30 14—Б, 31 3—Г.  
Чуогурдахь, р. 30 19—Г.  
Чупина, с. 38 4—Б.  
Чупрова, п. 32 11—Д, 33 6—Д, 39 6—В.  
Чупты, оз. 34 18—Д.  
Чураковский В., п. 28 7—Л, 34 8—Г.  
Чурань В., р. 34 3—Г.  
Чурань М., р. 34 3—Г.  
Чурбуконь, р. 30 15—Е.  
Чурилова, с. 30 17—М, 31 5—Г.  
Чурки, г. хр. 33 13—Е, 36 12—Ж.  
Чуро, р. 31 10—В, 32 8—Б, 36 8—Д.  
Чуртай, к. 34 5—3, 35, 41 5—Г.  
Чурганское, с. 28 10—И, 34 11—Б.  
Чурбай-нура, р. 34 13—Е, 35, 41 13—Б.  
Чурунь, к. 34 5—3, 35, 41 5—Г.  
Чусовал, р. 5, 6, 18, 19, 20, 23, 24, 25, 26, 27, 47, 56, 57, 58 5—Г, 28 5—И.  
Чусть, г. 5, 6, 18, 19, 20, 23, 24, 25, 26, 27, 47, 56, 57, 58 7—Д, 35, 41 12—Е.  
Чуума, р. 30 16—3.  
Чуя, р. 5, 6, 18, 19, 20, 23, 24, 25, 26, 27, 47, 56, 57, 58 8—Г, 29 9—Е, 38 6—Г.  
Чуя В., р. Иркут. губ. 31 9—Б, 32 7—А, 36 8—Д.  
Чуя В., р. Урянх. края 29 10—Е, 30 10—О.  
Чуя М., р. 31 9—Б, 36 8—Д.  
Чэнь-цзы-хань, ст. ж. д. 33 7—Ж.  
Шаарихань, с. 35, 41 12—Е.  
Шабанова, с. 38 5—Б.  
Шабинь-Дабата, пер. 29 11—Е, 30 11—О.  
Шабалина, с. 38 5—Г.  
Шабуровское, с. 28 6—3.  
Шагалова, с. 28 16—К, 29 7—Г, 30 6—М, 34 17—В, 38 3—Б.  
Шагонарь, п. 30 12—О.  
Шадрина, с. Томск. губ., Барнаул. уяз. 29 7—Д, 30 7—Н, 34 18—Г, 38 4—В.  
Шадрина, с. Томск. губ. Барнаул. уяз. 38 4—Б.  
Шадрина Ниж. (Суковатка), с. 29 10—Б, 30 10—К, 36 4—Г.  
Шадринское, с. 30 11—М.  
Шадринск, г. 5, 6, 18, 19, 20, 23, 24, 25, 26, 27, 47, 56, 57, 58 6—Г, 28 7—К, 34 8—В.  
Шадруха, с. 38 2—Г.  
Шамское, с. 28 7—Ж.  
Шайдань, с. 35, 41 11—Е.  
Шайдурова, с. 38 3—В.  
Шайтанов, мс. 28 11—А, 30 1—В.  
Шайтанский, зав. 28 5—И.  
Шайтань, оз. 30 15—В.  
Шаква, р. 28 4—И.  
Шалаболнинское, с. 30 12—Н.  
Шалнинское, с. 30 12—М.  
Шалтай, мс. п. к. 34 11—Ж, 35, 41 11—В.  
Шаманова, с. 30 14—Л, 31 2—В.  
Шамановская, с. 30 18—М, 31 6—Г, 32 4—В.  
Шамановское, с. 5, 6, 18, 19, 20, 23, 24, 25, 26, 27, 47, 56, 57, 58 9—Г, 30 16—М, 31 4—Г.  
Шаманская, с. 30 16—Л, 31 4—В, 36 6—Д.  
Шамань, гр. 38 7—В.  
Шамардина, с. 30 16—К, 31 4—Б.  
Шамси, р. 35, 41 14—Д.  
Шандуя, с. 32 10—Д, 33 5—Д, 36 9—Е, 39 5—В.  
Шанское, с. 36 15—Б.  
Шантарские о-ва 5, 6, 18, 19, 20, 23, 24, 25, 26, 27, 47, 56, 57, 58 13—Г, 33 15—В, 36 13—Д.  
Шан-хеза, р. 33 13—3.  
Шань, п. 30 13—О.  
Шаповаловка, с. 35, 41 12—Д.  
Шапшаль, г. хр. 38 7—Г.  
Шапшаль, пер. 38 7—Г.  
Шараборинская, с. 31 8—В, 32 6—В.  
Шарагуль, с. 30 15—М, 31 3—Г.  
Шаразартинский, п. 30 17—О, 32 3—Д.  
Шараповы конки 28 8—Б.  
Шарап-хана, п. ст. 35, 41 11—Е.  
Шарадай, гр. 30 17—О, 31 5—Е, 32 3—Д, 36 6—Е.  
Шара-мурень (-му), р. 5, 6, 18, 19, 20, 23, 25, 26, 27, 47, 56, 57, 58 11—Д, 36 9—3.  
Шарасунь, ст. ж. д. 32 10—Е, 33 5—Е, 39 5—Г.  
Шаргина, с. 38 3—В.  
Шаркалинское, с. 5, 6, 18, 19, 20, 23, 24, 25, 26, 27, 47, 56, 57, 58 6—В, 28 8—Е.  
Шаршауль, с. 35, 41 10—Ж.  
Шарыжалтай, ст. ж. д. 30 17—О, 31 5—Е, 32 3—Д.  
Шарыповское, с. 5, 6, 18, 19, 20, 23, 24, 25, 26, 27, 47, 56, 57, 58 8—Г, 29 10—Г, 30 10—М.  
Шатровское, с. 28 8—И, 34 9—Б.  
Шахарашь, гр. 38 6—Г.  
Шахимардань, с. 35, 41 12—Е.  
Шаховское, с. 38 4—В.  
Шахта, с. 28 5—Ж.  
Шахтанский, п. 39 5—В.  
Швеция, Королевство 5, 6, 18, 19, 20, 23, 24, 25, 26, 27, 47, 56, 57, 58 2—В. |  
Шебарт, с. 30 15—М, 31 3—Г, 36 5—Е.  
Шевелева, с. 36 15—Б.  
Шевали, р. 33 12—Г.  
Шевченковский, п. 34 6—Д.  
Шегарка, р. 28 16—И, 29 6—В, 30 6—Л, 34 17—Б.  
Шейх-абаз-вали, с. 35, 41 7—Е.  
Шелаболиха, с. 28 17—Л, 29 7—Д, 34 18—Г, 38 4—В.  
Шеланский, мс. 5, 6, 18, 19, 20, 23, 24, 25, 26, 27, 47, 56, 57, 58 16—Б, 36 19—Б.  
Шелаева (-ское), с. 5, 6, 18, 19, 20, 23, 24, 25, 26, 27, 47, 56, 57, 58 9—Г, 30 14—Л, 31 2—В, 36 5—Д.  
Шелехова, зал. 5, 6, 18, 19, 20, 23, 24, 25, 26, 27, 47, 56, 57, 58 15—Г, 36 17—Д.  
Шелеховка, д. 33 16—Д.  
Шелива, к. 35, 41 8—3.  
Шелюниково, с. 29 6—Е, 34 17—Д, 38 3—Г.  
Шелюнецова, с. 28 15—И, 29 5—В, 34 16—В.  
Шелонь, р. 6, 19, 23, 27 2—Г.  
Шелопутинский, стн. 39 5—В.  
Шемахинский, зав. 28 5—И.  
Шеминский, п. 28 7—Л, 34 8—Г.  
Шемонаевская, с. 29 6—Е, 34 17—Д, 38 3—Г.  
Шерагульское, с. 30 16—М, 31 4—Г.  
Шерга, р. 30 15—О, 31 3—Е.  
Шестовое, с. 28 10—И, 34 10—Б.  
Шибавский, п. 5, 6, 18, 19, 20, 23, 24, 25, 26, 27, 47, 56, 57, 58 5—Д, 34 5—Д.  
Шибетты, р. 29 10—Ж, 38 7—Д.  
Шивелуть, гр. 36 18—Д.  
Шиверское, с. 30 17—М, 31 5—Г.  
Шилинское, с. 30 12—Л, 36 4—Д.  
Шилка, ст. ж. д. 32 9—Д, 33 4—Д, 39 4—В.  
Шилка, р. Енисейск. губ. 30 12—Л.  
Шилка р. Забайкал. обл. 5, 6, 18, 19, 20, 23, 24, 25, 26, 27, 47, 56, 57, 58 11—Г, 32 11—Г, 33 6—Г, 36 9—Е, 39 6—Б.  
Шилкинский, зав. 32 11—Г, 33 6—Г, 39 6—Б.  
Шилкинский, г. хр. 31 13—Д, 32 11—Г, 33 6—Г, 36 9—Е, 39 6—Б.  
Шильдей, р. 30 16—Н, 31 4—Д, 32 2—Г.  
Шимки, с. 30 16—О, 31 4—Е, 32 2—Д.  
Шимолно, с. 28 15—Л, 29 5—Д, 34 16—Г, 38 2—В.  
Шипицина, с. 30 15—М, 31 3—Г.  
Шипицино, с. 5, 6, 18, 19, 20, 23, 24, 25, 26, 27, 47, 56, 57, 58 7—Г, 28 14—И, 29 4—В, 34 15—Б.  
Шипичная, с. 30 18—Л, 31 6—В.  
Шипкоша, гр. 30 16—О, 31 4—Е, 32 2—Д.  
Шипунова, с. 29 7—Д, 34 17—Г, 38 4—В.  
Шипунова Н., с. 29 7—Е, 34 18—Д, 38 4—Г.  
Шипунский, мс. 36 18—Е.  
Шира, оз. 29 11—Г, 30 11—М.  
Ширабадь, п. ст. 35, 41 10—3.  
Шираз, г. 5, 6, 18, 19, 20, 23, 24, 25, 26, 27, 47, 56, 57, 58 5—Ж.  
Широкань, гр. 38 7—В.  
Широкая, д. 33 13—И.  
Широкие Лога, с. 30 7—Г.  
Широкова, с. 30 12—Л.  
Шиткина, с. 30 14—Л, 31 2—В.  
Шиту-хе, р. 33 13—3.  
Шихо, г. 5, 6, 18, 19, 20, 23, 24, 25, 26, 27, 47, 56, 57, 58 8—Д.  
Шихинский, п. 32 8—Г, 33 3—Г.  
Шить, р. 28 12—И, 29 2—В, 34 13—В.  
Шинь-миче, зим. 30 16—К, 31 4—Б.  
Шинь, к. 35, 41 6—Е.  
Шинкотань, о-въ 36 16—Ж.  
Шкотово, ст. ж. д. 33 12—И.  
Шмаково, ст. ж. д. 33 13—3.  
Шмаковское, с. 28 8—К, 34 9—В.  
Шмитовский, п. 34 16—Д, 35, 41 16—А.  
Шмитовское, с. 29 6—Ж, 34 17—Е.  
Шокшинское, с. 31 10—Д, 32 8—Г, 33 3—Г, 39 3—В.  
Шокшинское, оз. 31 9—Д, 32 8—Г, 33 2—Г.  
Шолань-карасу, п. 34 13—Е.  
Шона, р. 31 7—Г, 32 5—В.  
Шоной, п. 32 6—Е.  
Шорихинское (Якуты), с. 30 9—Е, 36 3—В.  
Шорохова, с. 31 7—В, 32 5—Б, 36 7—Д.  
Шорохово, с. 28 8—И, 34 9—Б.  
Шоршника, с. 29 8—Д, 30 8—Н, 34 19—Г, 38 5—В.  
Шорь-куль, оз. 35, 41 13—Ж.  
Шорь-Тогой, с. 35, 41 7—Е.  
Шошкина, с. 30 11—Л.  
Шпагина, с. 38 5—В.  
Шницбергень, о-ва 5, 6, 18, 19, 20, 23, 24, 25, 26, 27, 47, 56, 57, 58 2—В.  
Шуань-чэнь-пу, ст. ж. д. 33 10—3.  
Шубенка, с. 29 8—Д, 30 8—Н, 34 19—Г, 38 5—В.  
Шубенка, р. 29 7—Е, 30 8—Н, 34 18—Д, 38 4—Г.  
Шуберта, мс. 28 11—А, 30 1—В.  
Шуваловский, п. 28 8—Л, 34 9—Г.  
Шугань, горн. область 35, 41 12—3.  
Шульбинское (-ий), с. 29 6—Е, 34 17—Д, 38 3—Г.  
Шумиха, с. 28 7—К, 34 8—В.  
Шумшу, о-въ 36 17—Е.  
Шуверское, с. 29 11—Д, 30 11—Н.  
Шуралинский, зав. 28 5—И.  
Шур-куль, оз. 35, 41 9—Е.  
Шурыгина, с. 38 4—В.  
Шурышкар, юр. зам. 28 7—Д.  
Шустер, г. 5, 6, 18, 20, 23, 24, 25, 26, 27, 47, 56, 57, 58 4—Е.  
Шухруново, с. 28 7—3.  
Шушейтонова, пр. ж. д. 31 10—Г, 32 8—В, 33 3—В.  
Шушенское, с. 29 11—Д, 30 11—Н.  
Щапина, с. 36 17—Д.  
Щелоково, с. 30 14—М, 31 2—Г.  
Щелоковский, п. 34 6—Е.  
Щербаковский, п. 30 12—О.  
Щугорь, р. 28 5—Д.  
Щучинская, стн. 28 11—Л, 34 12—Г.  
Щучья, р. 28 9—Г.  
Ыгета, р. 36 8—Г.  
Ыль, р. 33 13—Г.  
Ырасть, р. 30 21—Г.  
Ы-чжоу г. 5, 6, 18, 19, 20, 24, 25, 26, 27, 47, 56, 57, 58 12—Е, 36 10—3.  
Ычигемский, г. хр. 36 20—Г.  
Эбонь-норь, оз. 5, 6, 18, 19, 20, 23, 24, 25, 26, 27, 47, 56, 57, 58 8—Д.  
Эбелер, р. 30 19—Д.  
Эбеляхская, п. ст. 36 14—В.  
Эворонь, оз. 5, 6, 18, 19, 20, 23, 24, 25, 26, 27, 47, 56, 57, 58 13—Г, 33 15—Д, 36 13—Е.  
Эворонь, р. 33 15—Д.  
Эдегань, с. 29 9—Е, 34 19—Д, 38 6—Г.  
Эдрей, гр. 29 4—Е, 34 15—Д, 35, 41 15—А.  
Эдсань, р. 36 10—В.  
Эдуй, с. 32 5—Д.  
Эжестай, оз. 36 14—В.  
Эйвинд-Аструп, гр. 30 18—А.  
Эйча, р. 36 11—В.  
Экдока, р. 30 18—Е.  
Экхста, р. 36 21—В.  
Экибастуская конка 34 12—Д.  
Эксеку, гр. 36 14—А.  
Экседицин, зал. 33 12—И.  
Элганы, с. 36 9—Б.  
Элегесь, п. 30 12—О.  
Элегесь, р. 30 12—О.  
Элекманарь, с. 38 5—Г.  
Эли, оз. 30 12—Е.  
Эльбинь, р. 33 15—Д.  
Эльгинская, с. 36 13—Д.  
Эльдагоу, д. 33 13—И.  
Эмба, с. 34 4—Ж.  
Эмба, ст. ж. д. 34 5—Е.  
Эмба, р. 5, 6, 18, 19, 20, 23, 24, 25, 26, 27, 47, 56, 57, 58 5—Д, 34 5—Е.  
Эмбичма, р. 30 15—Е.  
Эмель, р. 34 17—Ж, 35, 41 17—В.  
Энвермансале, о-въ 28 15—Г, 30 5—Е.  
Энгаком, резиденция 31 11—В, 32 9—Б, 36 9—Д.  
Энгысь-паль, гр. 33 17—Г.  
Эндокса, гр. 33 15—Д.  
Энда, р. 30 11—Е.  
Энмилит, с. 36 22—В.  
Эоудим-соз-пауль, с. 28 6—Ж.  
Эпьяно, оз. 30 17—Е.  
Эрбиль, г. 5, 6, 18, 19, 20, 23, 24, 25, 26, 27, 47, 56, 57, 58 4—Е.  
Эрбогачень, с. 5, 6, 18, 19, 20, 23, 24, 25, 26, 27, 47, 56, 57, 58 10—В, 30 19—И, 31 7—А, 36 7—Г.  
Эрегга, р. 30 18—Г.  
Эрзерумь, г. 5, 6, 18, 19, 20, 23, 24, 25, 26, 27, 47, 56, 57, 58 4—Д.  
Эривань, г. 5, 6, 18, 19, 20, 23, 24, 25, 26, 27, 47, 56, 57, 58 4—Д.  
Эркотгорь, о-въ 36 10—Б.  
Эркомь-пай, гр. 28 8—Г.  
Эрмана, г. хр. 32 8—Д, 10—Д, 33 3—Д, 5—Д, 36 8—Е, 39 3—В.  
Эрний, р. 33 15—Д.  
Эскань, мс. 36 13—Д.  
Эскеней, гр. 34 12—Е, 35, 41 12—Б.  
Эспе, р. 34 14—Ж, 35, 41 14—В.  
Эспенберг, гр. 33 18—Г.  
Эспе-Нора, пик. 34 18—Ж.  
Эспе-тузь, оз. 29 4—Е, 34 15—Д.  
Этедь, часовня 36 13—В.  
Эткуль, гр. 33 14—Д.  
Эткуль, гр. 36 13—Е.  
Этоникт, с. 36 21—В.  
Эхеляхь, р. 30 16—Г.  
Эхтал, с. 28 8—3.  
Эчюннинь, мс. 36 20—В.  
Эшань-рабат, к. 35, 41 8—Ж.  
Юбюмь, р. 33 12—Б.  
Югань (В. Югань), р. 5, 6, 18, 19, 20, 23, 24, 25, 26, 27, 47, 56, 57, 58 7—Г, 28 12—3, 29 2—Б.  
Югань-тай-горть, юр. 28 9—Д.  
Югорская радио-телегр. ст. 28 6—В, 58 6—Б.  
Югорский шарь, прил. 28 6—В.  
Югурь, с. 35, 41 12—Е.  
Югь, р. 5, 6, 18, 19, 20, 23, 24, 25, 26, 27, 47, 56, 57, 58 4—В.  
Юдино, с. 28 14—К, 29 4—Г, 34 15—В.  
Юдинское, с. 5, 6, 18, 19, 20, 23, 24, 25, 26, 27, 47, 56, 57, 58 7—Г.  
Юдома, р. 5, 6, 18, 19, 20, 23, 24, 25, 26, 27, 47, 56, 57, 58 13—В, 36 13—Д.  
Юдомо-крестовская, с. 36 14—Г.  
Юдомская, с. 36 14—Г.  
Южина, с. 28 17—К, 29 7—Г, 30 7—М, 34 18—В, 38 4—Б.  
Южный Урал, г. хр. 34 6—Г.  
Юконда, р. 28 9—Ж.  
Юковь, р. 36 25—Г, 27—В.  
Юкса, р. 29 8—В, 30 8—Л.  
Юксевское, с. 30 12—Л.  
Юктокта, р. 30 17—И.  
Юлиевский, п. 28 8—Л, 34 9—Г.  
Юлия, руд. 5, 6, 18, 19, 20, 23, 24, 25, 26, 27, 47, 56, 57, 58 9—Г, 29 11—Д, 30 11—Н.  
Юмбуринский, юр. 28 10—Г.  
Юнгуджань, р. 29 8—Б, 30 8—К.  
Юнийская, быв. п. ст. 34 8—Ж, 35, 41 7—Г.  
Юнь-ята, р. 30 6—Г.  
Юракца, р. 30 9—Г.  
Юрга, р. 28 9—И, 34 10—Б.  
Юргинское, с. 28 9—И, 34 10—Б.  
Юрлова, р. 30 9—Г.  
Юрломкины, юр. 28 14—3, 29 4—Б.  
Юровское, с. 5, 6, 18, 19, 20, 23, 24, 25, 26, 27, 47, 56, 57, 58 6—Г, 28 10—3.  
Юрты, ст. ж. д. 30 14—Л, 31 2—В.  
Юрубей, р. 28 14—Г, 30 4—Е.  
Юрчи, с. 35, 41 10—Ж.  
Юрьева, с. 31 7—Б.  
Юрьевская, а. 29 8—В, 30 8—Л.  
Юрьевское, с. 29 10—В, 30 10—Л.  
Юрюбей, р. 5, 6, 18, 19, 20, 23, 24, 25, 26, 27, 47, 56, 57, 58 6—В, 28 11—В.  
Юстыдь, пик. 38 7—Д.  
Ютмысь, р. 28 12—3, 29 2—Б.  
Юхта (Н. Ульканская), с. 31 7—Г, 32 5—В.  
Юхта, р. 33 10—Д.  
Ябагань, с. 38 5—Г.  
Яблоновая, ст. ж. д. 31 9—Е, 32 7—Д, 33 2—Д, 36 8—Е, 39 3—В.  
Яблоновка, с. Примор. обл. 33 13—3.  
Яблоновка, с. Закасп. обл. 35, 41 5—3.  
Яблоновский, г. хр. 5, 6, 18, 19, 20, 23, 24, 25, 26, 27, 47, 56, 57, 58 11—Г, 31 9—Е, 32 7—Д, 33 2—Д, 36 8—Е, 39 3—Б.  
Яблонь, р. 5, 6, 18, 19, 20, 23, 24, 25, 26, 27, 47, 56, 57, 58 16—В, 36 19—В.  
Яблунковский, п. 28 11—Л, 34 12—Г.  
Ябысале, мс. 28 11—А, 30 1—В.  
Явино, с. 5, 6, 18, 19, 20, 23, 24, 25, 26, 27, 47, 56, 57, 58 15—Г, 36 17—Е.  
Явленский, п. 28 10—К, 34 11—В.  
Ягмань, ст. ж. д. 35, 41 3—Ж.  
Ягодное Нв., с. 28 12—И, 29 2—В, 34 13—Б.  
Ягодный, о-въ 5, 6, 18, 19, 20, 23, 24, 25, 26, 27, 47, 56, 57, 58 7—В, 28 15—Г, 30 5—Е.  
Яглы-ягь, р. 28 13—3, 29 3—Б, 34 14—А.  
Яда, с. 30 16—М, 31 4—Г, 36 6—Е.  
Яду-Гако, р. 30 18—3.  
Ядуя, р. 30 13—Е.  
Яды, р. Тобол. губ. 28 11—А.  
Яды, р. Тобол. губ. 28 11—Г.  
Яды, р. Тобол. губ. 28 13—Д, 30 4—Ж.  
Язая, р. 28 4—Ж.  
Язуглемский, г. хр. 35, 41 12—Ж.  
Язуглемь, р. 35, 41 12—Ж.  
Язевая, р. 29 9—Б, 30 9—К.  
Язова, с. 38 4—В.  
Язовая, с. 29 8—Ж, 34 19—Е, 38 5—Д.  
Язовая Б., р. 31 10—Б.  
Яйва, р. 28 4—3.  
Яйсань, ст. ж. д. 34 4—Д.  
Якатуть, ст. ж. д. 35, 41 8—Ж.  
Я-ке-ши, ст. ж. д. 33 7—Е.  
Яккабагь, с. 35, 41 10—Ж.  
Яковлевка, с. 5, 6, 18, 19, 20, 23, 24, 25, 26, 27, 47, 56, 57, 58 13—Д, 33 13—3.  
Яковлевский, пр. Амур. обл. 33 12—Е, 36 11—Ж.  
Яковлевский, пр. Томск. губ. 38 7—Б.



Янгаджа, ст. ж. д. 35, 41 3—Е.  
 Янга-пай, сопка 28 8—Г.  
 Янгельская, стн. 34 6—Г.  
 Янгань, гр. 30 18—Е, 36 6—В.  
 Янгута, р. 30 9—Г.  
 Янгъ Буръ, г. хр. 30 17—Е, 36 6—В.  
 Яндакы, к. 35, 41 7—Ж.  
 Яндикское, с. 30 17—М, 31 5—Г.  
 Яновъ-Станъ, с. 30 8—Ж, 31 3—В.  
 Янскъ Сред. (Жанки), с. 37 13—В.  
 Янханъ, гр. 32 8—Д, 33 2—Д, 39 3—В.  
 Янчихо Н., с. 33 12—П.  
 Янъ-муть-хауза, р. 33 13—П.  
 Яны, гр. 33 14—Д, 36 13—Е.

Яны-дарья, р. 34 8—З, 35, 41 8—Г.  
 Яны-казганъ, к. 35, 41 9—Е.  
 Яны-кала, крѣпость 34 6—П, 35, 41 6—Д.  
 Яны-курганъ, с. Сыръ-дарьин. обл. 35, 41 11—Е.  
 Яны-курганъ, с. Ферган. обл. 35, 41 12—Е.  
 Яны-курганъ, ст. ж. д. 34 10—П, 35, 41 10—Д.  
 Яны-Су, р. 34 6—П, 35, 41 6—Д.  
 Японское море 5, 6, 18, 19, 20, 23, 24, 25, 26, 27, 47, 56, 57, 58 13—Д, 33 14—К.  
 Яра, р. 28 15—В, 30 5—Г.  
 Яркентъ, г. 5, 6, 18, 19, 20, 23, 24, 25, 26, 27, 47, 56, 57, 58 7—Е.  
 Ярки (В. Катунская), с. 38 5—В.

Яркина, с. 5, 6, 18, 19, 20, 23, 24, 25, 26, 27, 47, 56, 57, 58 9—Г, 30 15—К, 31 3—В, 36 5—Д.  
 Яркова, с. Енисейск. губ. 30 14—К, 31 2—В, 36 5—Д.  
 Яркова, с. Томск. губ. 38 4—Б.  
 Ярковская, с. 30 14—Д, 31 2—В.  
 Ярковское, с. 28 15—К, 29 5—Г, 34 16—В, 38 2—Б.  
 Яркульское, с. 28 13—К, 29 2—Г, 34 14—В.  
 Яробой, стойбище 30 21—В, 36 8—Б.  
 Яровое, оз. 38 2—В.  
 Яровской, п. 29 7—Е, 34 18—Д, 38 4—Г.  
 Яронъ, о-въ 36 13—Б.

Ярославъ, г. 5, 6, 18, 19, 20, 23, 24, 25, 26, 27, 47, 56, 57, 58 4—Г.  
 Ярохта, с. 30 15—К, 31 3—Б.  
 Ярро-то, оз. 28 11—В.  
 Ярское, с. 28 18—П, 29 8—В, 30 8—Л, 34 19—Б, 38 5—А.  
 Ярта, р. 28 13—В, 30 3—Д.  
 Ярульское, с. 30 13—М.  
 Ярцевское (Сымское), с. 29 10—А, 30 10—П, 36 4—Г.  
 Ярчинги, юр. 28 11—Г.  
 Яръ, с. 5, 6, 18, 19, 20, 23, 24, 25, 26, 27, 47, 56, 57, 58 15—В, 36 16—Б.  
 Яръ-Теле, п. ст. 35, 41 10—Ж.

Ясавай, р. 28 10—В.  
 Ясадеръ, р. 29 9—Ж, 34 20—Е, 38 6—Д.  
 Ясачная, р. 36 15—В.  
 Ясугумъ, с. 35, 41 10—Е.  
 Ятри-я, р. 28 5—Е.  
 Ятъ-томанъ, оз. 29 9—З.  
 Яуринъ, р. 33 12—Е.  
 Яшилъ-куль, оз. 35, 41 13—З.  
 Ян, р. 29 8—В, 30 8—Л.  
 Яддеевскій, о-въ 36 14—А.  
 Яддеа, мс. 5, 6, 18, 19, 20, 23, 24, 25, 26, 27, 47, 56, 57, 58 17—В, 36 21—Г.  
 Яеодосіевскій, пр. 31 11—Б, 36 8—Д.

175667